

**RESPUESTAS DEL EJECUTIVO A
PREGUNTAS PARLAMENTARIAS
FORMULADAS POR DIVERSOS GRUPOS
PARLAMENTARIOS DE LA CÁMARA DE
SENADORES, CON MOTIVO DEL II INFORME
DE GOBIERNO DEL PRESIDENTE DE LOS
ESTADOS UNIDOS MEXICANOS, SOBRE EL
ESTADO GENERAL QUE GUARDA LA
ADMINISTRACIÓN PÚBLICA DEL PAÍS**

GRUPO PARLAMENTARIO DEL PARTIDO REVOLUCIONARIO INSTITUCIONAL

POLÍTICA ECONÓMICA

1. ¿Cuáles han sido los principales resultados en materia de atracción de Inversión Extranjera Directa durante 2013?

R. Con información disponible a agosto de 2014, el monto de la Inversión Extranjera Directa (IED) registrada durante enero–diciembre de 2013 ascendió a 39,171.6 millones de dólares (mdd), cantidad 120% mayor a la reportada en el mismo periodo de 2012 (17,809.9 mdd).

Los 39,171.6 mdd fueron reportados por 5,764 sociedades mexicanas con IED en su capital social, además de fideicomisos y personas morales extranjeras que realizan de forma habitual actividades comerciales en el país.

Del total referido, 19,497.1 mdd se originaron de nuevas inversiones, 11,285.5 mdd de reinversión de utilidades, y 8,389.0 mdd de cuentas entre compañías.

Los flujos registrados de IED se canalizaron a la industria manufacturera (72.3%), minería (7.6%), información en medios masivos (4.4%), comercio (4.2%), servicios de alojamiento temporal (2.8%), transportes, correos y almacenamiento (2.5%), y otros sectores (6.2%). La IED provino de Bélgica (33.9%), Estados Unidos (33.5%), Países Bajos (9.2%), Alemania (4.5%), Japón (4.1%) y Canadá (3.5%). El resto provino de 81 países más (11.3%).

El sector automotriz fue uno de los que mayores flujos de IED recibió, con 7,727 millones de dólares. Entre esas inversiones destacaron la inauguración de las plantas de Chrysler, en Coahuila, y la de Nissan, en Aguascalientes, así como la colocación de la primera piedra de la planta de Audi, en Puebla.

2. El país requiere de más empresas que generen empleos, y para esto, se requiere apoyar a los emprendedores, de manera que puedan llevar a cabo sus proyectos. ¿Qué acciones se han tomado para lograr este objetivo?

R. Para el Gobierno Federal, el apoyo a los emprendedores, micro, pequeños y medianos empresarios (MIPYMES), es una prioridad. Por ello creó el Instituto Nacional del Emprendedor (INADEM) como un organismo público especializado en brindar atención a las necesidades de apoyo a todos aquellos que quieran arrancar un negocio, o hacer crecer y consolidar el que ya tienen.

En estos dos años, el Gobierno de la República ha asignado casi 18,000 millones de pesos (mdp) para que el INADEM acompañe y respalde los proyectos de los emprendedores y pequeños empresarios. El Instituto cuenta con el Fondo Nacional Emprendedor (FNE) para administrar los recursos que le han sido asignados.

Gracias a estos recursos se han beneficiado a más de un millón 100 mil MIPYMES y Emprendedores¹, ya sea de manera directa con la recepción de apoyos en efectivo, en especie, o a través de diversas atenciones, como asesorías, vinculaciones, atención *in situ*, atención telefónica y apoyos para asistencia a eventos.

¹ Enero de 2013 a Agosto de 2014.

Un rubro importante del FNE, corresponde al respaldo de créditos para las pequeñas empresas, a través de la Banca de Desarrollo. En este sentido, la nueva estrategia está encaminada a incrementar el acceso al financiamiento para las MIPYMES, en condiciones y plazos competitivos, profundizando el apoyo a pequeñas empresas pertenecientes a sectores estratégicos que contribuyen al impulso económico regional.

En 2013 y 2014 se han transferido más de 6,200 mdp al Sistema Nacional de Garantías (SNG) para respaldar créditos de la banca privada a favor de más de 186 mil MIPYMES, por una derrama total superior a los 173 mil mdp². Es de destacar que, de las pequeñas empresas beneficiadas, el 64%, son nuevas inclusiones; es decir, se trata de empresas que nunca antes habían sido apoyadas por este programa.

Ahora más MIPYMES acceden al crédito en mejores condiciones de las tasas de interés, las cuales han pasado de 24.9% en 2008, a 14.3% en agosto de 2014.

Un segundo componente del FNE son los Programas de Apoyo Concurrentes (Convocatorias), los cuales otorgan apoyos a los proyectos de emprendedores y pequeños empresarios, vía subsidios. A través de este esquema, de enero de 2013 a agosto de 2014, se han asignado cerca de 7,300 mdp, beneficiando a más de 928 mil MIPYMES y emprendedores³.

Un tercer componente del FNE es incorporar las tecnologías de la información y comunicación (TICs) a los procesos productivos de las MIPYMES. En el 2013, se asignaron recursos por más de 472.29 mdp a favor de más de 26 mil MIPYMES. Para 2014, se tienen comprometidos 1,100⁴ mdp, de éstos 850 mdp están disponibles mediante Convocatorias y 250 mdp más a través del SNG, para respaldar créditos para que las empresas medianas adquieran TICs.

Hoy los estados tienen recursos asegurados para apoyar el desarrollo de proyectos estratégicos de impacto regional y/o sectorial, favoreciendo la creación, crecimiento y consolidación de más MIPYMES. En promedio, el INADEM comprometió una aportación de 40 mdp para cada Estado, la cual se complementa con recursos estatales bajo convenio. A agosto de este año, se han aprobado 358 proyectos bajo esta modalidad por más de 1,153 mdp. Con estos proyectos se prevé beneficiar a más de 57 mil MIPYMES y favorecer la creación de 9,500 nuevos empleos.

Por último, se creó la Red de Apoyo al Emprendedor, la mayor alianza público-privada jamás realizada, como un gran esfuerzo nacional para que en un solo lugar, disponible desde el portal del INADEM (vía telefónica o en las ventanillas de atención de la Red de Puntos Mover a México), cualquier mexicano, sin importar en qué parte del país encuentre, pueda conocer y acceder a los diversos apoyos públicos y privados que existen para materializar sus proyectos de empresa.

3. Durante la actual administración se le ha dado mucho impulso a las negociaciones de la Alianza del Pacífico y el Acuerdo Estratégico Transpacífico de Asociación Económica (TPP). Al respecto, solicitamos al gobierno detalle ¿Cuáles son los

² Enero de 2013 a Agosto de 2014.

³ Más de 572 mil MIPYMES y más de 356 mil emprendedores.

⁴ Mil mdp corresponden al compromiso asumido por el C. Presidente Enrique Peña Nieto y 100 mdp como parte de las aportaciones anuales adicionales que se darán durante los cinco años que restan del sexenio para cumplir con la meta de llegar a 6 mil mdp en 6 años, razón de mil mdp por año.

avances en ambas negociaciones y cómo estas nuevas asociaciones beneficiarán a los mexicanos?

R. Alianza Pacífico:

La Alianza del Pacífico, integrada por Chile, Colombia, México y Perú es un proceso de integración con economías estables, democracias maduras y socios confiables.

Desde su establecimiento, el 28 de abril de 2011, se han realizado nueve Cumbres de Líderes, 12 reuniones Ministeriales, 26 reuniones del Grupo de Alto Nivel y 17 reuniones de grupos técnicos.

El 25 y 26 de agosto de 2013, concluyeron las negociaciones comerciales de la Alianza del Pacífico durante la IX Reunión Ministerial celebrada en la Riviera Maya, donde se estableció un marco jurídico que contiene 19 capítulos que abarcan disciplinas tales como: acceso a mercados, reglas de origen, obstáculos técnicos, facilitación del comercio, medidas sanitarias y fitosanitarias, compras públicas, comercio de servicios, servicios financieros, telecomunicaciones, transporte marítimo, servicios aéreos, comercio electrónico, inversión, disposiciones iniciales, disposiciones finales, transparencia, solución de controversias, excepciones y administración del protocolo.

El 10 febrero 2014, los Presidentes de los cuatro países firmaron en Cartagena de Indias, Colombia, el Protocolo Adicional en materia comercial al Acuerdo Marco de la Alianza que:

- Establece la desgravación inmediata del 92% del universo arancelario común, mientras que el restante 8% será desgravado en el corto y mediano plazos.
- Privilegia insumos de la región para incentivar la integración productiva.
- Promueve una mayor apertura de las economías miembro.

El Protocolo Adicional será sometido a la H. Cámara de Senadores, durante el presente periodo de sesiones para su aprobación y posterior entrada en vigor.

Adicionalmente, la Alianza del Pacífico es un proceso que va más allá de buscar una integración profunda a través de la libre circulación de bienes, servicios, capitales y personas. La negociación continúa en temas de cooperación, facilitación migratoria, pequeñas y medianas empresas, mejora regulatoria, propiedad intelectual, innovación y transparencia fiscal, entre otros. Por ejemplo, se ha alcanzado la eliminación de visas en los cuatro países, la creación de una plataforma de movilidad estudiantil, el establecimiento de oficinas de promoción comercial y embajadas conjuntas.

El 20 de junio de 2014, durante la IX Cumbre en Punta Mita Nayarit, México recibió la presidencia pro Tempore y anunció la integración de la Bolsa Mexicana de Valores (BMV) al Mercado Integrado Latinoamericano (MILA). Adicionalmente, se acordó que la Alianza buscará generar proyectos en materia agropecuaria, de medicamentos, crear un fondo para el desarrollo de infraestructura y dos nuevos grupos técnicos en minería y educación.

Derivado de la Alianza del Pacífico, los mexicanos recibirán múltiples beneficios a través de:

- La profundización de la integración económica, lo que incentivará encadenamientos productivos en la región, abriendo mayores oportunidades para las MIPYMES mexicanas.
- Mayor certidumbre a los inversionistas, productores y consumidores para mejorar la calidad de vida de las personas y la eficiencia del sector productivo.

- Operaciones comerciales más ágiles al interior de la región y fortalecimiento de la administración aduanera.
- Oportunidades de inserción de nuestros productos a las cadenas regionales de valor, a través de preferencias arancelarias y reglas claras en materia de origen.
- Nuevas oportunidades de exportación a los mercados de la Alianza del Pacífico de productos en los que somos competitivos, en sectores como: minerales, manufacturas de alto valor como vehículos, instrumentos y aparatos de uso especializado, químico y agroalimentario, principalmente.

Acuerdo de Asociación Trans-Pacífico (TPP).

Por su parte, el TPP, integrado por 12 de las economías más importantes de la región Asia-Pacífico⁵, es la negociación plurilateral más ambiciosa a nivel mundial, por los países que la integran y las disciplinas que abarca.

México ha participado en cinco rondas de negociación. Las reuniones más recientes fueron:

- Reunión de grupos técnicos y reunión ministerial: Singapur del 17 al 25 de febrero de 2014.
- Reuniones de grupos técnicos: Canberra, Australia del 19 al 24 de octubre de 2014.
- Reunión Ministerial: 25 al 27 de octubre de 2014 en Sidney, Australia

El proceso de negociación abarca también negociaciones bilaterales con todas las partes, con miras a que, durante la reunión de Líderes de APEC (10 y 11 de noviembre de 2014), se puedan anunciar avances sustanciales en el proceso de negociación que permitan encaminarlo definitivamente hacia su conclusión en el corto plazo.

Se espera que el TPP sea una referencia de las disciplinas comerciales de vanguardia y México es parte de su diseño, en donde se toman en cuenta las necesidades de las empresas, a través de nuevos esquemas de competencia, de productividad y competitividad.

Los principales beneficios para los mexicanos, derivados del TPP serán, entre otros:

- Fortalecer el posicionamiento de México como jugador clave en la cadena de suministro Asia-Norteamérica, mediante:
 - a. El acceso preferencial a 6 nuevos mercados (Australia, Brunei Darussalam, Malasia, Nueva Zelanda, Singapur y Vietnam).
 - b. La oportunidad de participar en las exportaciones preferenciales que realicen las empresas norteamericanas a los mercados de TPP; las cuales generan una importante demanda de insumos a México.
 - c. El impulso a la competitividad lograda en sectores como el automotriz, autopartes, aeroespacial, electrónica y productos agropecuarios como son frutas, verduras y algunas fibras naturales.
- Incrementar la integración de las cadenas globales de suministro del TLCAN.
- Mantener el atractivo de México para recibir inversiones orientadas a atender el mercado de América del Norte y los mercados de nuestros socios TPP.

4. El gas natural es un insumo esencial para la actividad industrial del país, ¿Cómo se está garantizando su abasto?

⁵ Australia, Brunei Darussalam, Canadá, Chile, EE.UU., Japón, Malasia, México, Nueva Zelanda, Perú, Singapur, Vietnam.

R. Las acciones que el Gobierno Federal está tomando para incrementar y asegurar el abasto de gas natural, se basan en medidas de corto, mediano y largo plazo con el objetivo de aumentar la producción nacional, así como para expandir la red de transporte e infraestructura relacionada. En este sentido, la estrategia de esta administración se basa en tres pilares: expandir la infraestructura de transporte y almacenamiento del hidrocarburo, incrementar la oferta nacional, y crear una estructura institucional y de mercado que asegure la operación y la expansión eficiente de largo plazo de la infraestructura con la creación del Centro Nacional de Control de Gas Natural (CENAGAS).

La inversión para incrementar la producción nacional, como en el transporte necesario para llevar el gas nacional e importarlo a los centros de consumo, se fue rezagando durante los últimos años. Debido a una baja importante en el precio del gas natural en la región de Norteamérica, la demanda del insumo para la generación de electricidad, como para procesos industriales, se incrementó de forma acelerada a principios de esta década, lo que provocó una serie de alertas críticas sobre el sistema de transporte, tanto por una reducción en la inyección nacional al sistema, como por un mayor consumo.

Para atender la demanda actual y futura, así como para incentivar su uso en la generación de electricidad en proyectos industriales y para el consumo doméstico, por ser un energético más barato, menos contaminante y más seguro que sus sustitutos, en esta administración se han emprendido proyectos de inversión a gran escala.

Una medida de corto plazo para mitigar el problema de las alertas críticas que se presentaron durante el 2012 y 2013, fue la de incrementar la importación de gas natural licuado (GNL) a través de la terminal de regasificación de Manzanillo, Colima. Así, en mayo 2013, la Secretaría de Energía (SENER) coordinó con Pemex-Gas y Petroquímica Básica y la Comisión Federal de Electricidad, la compra conjunta de 29 cargamentos. En el primer semestre de 2013, arribaron 15, lo que permitió inyectar 200 millones de pies cúbicos diarios (mmpcd) en promedio al Sistema Nacional de Gasoductos. A septiembre de 2014, arribaron 9 cargamentos para inyectar 103 mmpcd adicionales. Gracias a esta medida, desde hace 1 año y 4 meses no se han declarado alertas críticas en el país.

Para incrementar la capacidad de transporte de este hidrocarburo y subsanar cuellos de botella existentes, el Gobierno Federal puso en marcha un plan de gasoductos dentro del Programa Nacional de Infraestructura 2014-2018. Cinco de estos proyectos permitirán importar el hidrocarburo desde los Estados Unidos para transportar un volumen aproximado de 6,350 mmpcd de gas natural, equivalentes a 3.4 veces lo que se importa actualmente por ducto (1,836 mmpcd)⁶. Los 18 proyectos implican una inversión estimada de 172,525 millones de pesos, y permitirán extender en 6,449 kilómetros (54%) los ductos de transporte que operan actualmente (11,904 kilómetros). Este plan integral de largo plazo beneficiará a 19 estados. De los 18 proyectos, 2 ya se encuentran en licitación por la Comisión Federal de Electricidad: (i) Ojinaga-El Encino, y (ii) El Encino-La Laguna. Estos dos gasoductos podrían entrar en operación el 30 de marzo de 2017. Los restantes 16 proyectos están siendo analizados por el Gobierno Federal con el apoyo de la Comisión Reguladora de Energía, a fin de determinar el mecanismo de implementación por parte del CENAGAS y, en su caso, Petróleos Mexicanos (Pemex) y la Comisión Federal de Electricidad.

El segundo pilar de nuestra estrategia es el de incrementar la oferta nacional del

⁶ Fuente: Reporte de "Importaciones de gas natural por punto de internación" a junio de 2014, Comisión Reguladora de Energía.

hidrocarburo. En este aspecto, destaca el llamado Proyecto de Lakach, cuyo campo, descubierto en 2006, contiene un gran volumen de reservas de gas natural en aguas profundas bajo un tirante de agua de 989 metros en el Golfo de México. Este campo fue otorgado en la llamada Ronda Cero a Pemex. El objetivo es extraer las reservas 2P certificadas a partir del 1 de enero de 2014, correspondientes a 922 mil millones de pies cúbicos de gas natural. Entre 2016 y 2026 se espera producir alrededor de 850 mmpcd mediante la inversión de 22,978 millones de pesos en el periodo. Gracias al desarrollo de este proyecto, se estima una producción diaria de hasta 400 millones de pies cúbicos, equivalente al 7.1% de la producción nacional al mes de septiembre de 2014.

Con respecto a su desarrollo, durante 2014 se presentó la propuesta de contratación de servicios de ingeniería y fabricación del sistema submarino de producción, en donde la alianza denominada OneSubsea ofertó el costo más bajo con 290.5 millones de dólares. Derivado de la Ronda Cero, Petróleos Mexicanos está en posibilidad de proponer el futuro desarrollo de las áreas Piklis y Kunah, también en aguas profundas del Golfo de México, para conformar un clúster de producción en conjunto con Lakach, y de este modo compartir los costos de producción de los futuros desarrollos. Estos dos campos certificaron reservas totales de gas por 771 y 1,733 mmpcd, respectivamente al 1 de enero de 2014.

Uno de los hechos más notables en el sector hidrocarburos ha sido el aumento en la oferta de gas natural en el mercado en América del Norte gracias a la extracción de gas no convencional. Al día de hoy, Pemex ha confirmado la continuidad de los *plays* productores en Estados Unidos hacia territorio nacional, gracias a la perforación de 17 pozos. Con ello ha sido posible estimar los volúmenes y tipos de hidrocarburos no convencionales con los que cuenta el país. A este respecto, se dotó a Pemex en la Ronda Cero de áreas de exploración con recursos descubiertos de aceite y gas.

Gracias a esta confirmación de continuidad geológica, en la Ronda Uno de licitaciones se contemplan proyectos gasíferos no convencionales. En una primera aproximación, se estima que en este proceso se podrán ofertar 8 bloques para realizar proyectos de exploración de gas no asociado, no convencional, con un volumen de recursos potenciales de 710 mil millones de pies cúbicos sólo en Coahuila. Adicionalmente, en la zona de Tampico Misantla se estarán ofreciendo contratos para explorar recursos no convencionales de petróleo y gas asociado no convencionales con un potencial estimado de 8,927 millones de barriles de petróleo crudo equivalente.

Aún no es posible definir con precisión la producción esperada de gas no asociado, o en su caso, de petróleo y gas asociado para las áreas de recursos no convencionales que forman parte de las rondas Cero y Uno. No obstante, la distribución de estos recursos en los estados de Coahuila, Tamaulipas y Veracruz permite inferir un alto potencial de recuperación. La extracción de gas natural, o en su caso petróleo y gas asociado de estas áreas, se perfila hacia el mediano y largo plazo, ya que todas estas zonas requieren de estudios, investigaciones, análisis y asimilación tecnológica para su desarrollo.

El tercer eje de la estrategia consiste en crear instituciones, conforme a las mejores prácticas internacionales, que se encarguen de asegurar el acceso abierto y en condiciones no indebidamente discriminatorias a cualquier usuario al sistema de transporte de gas natural, así como su expansión bajo criterios económicos que eviten problemas de falta de inversión como los que se venían enfrentando.

Así, el 28 de agosto de 2014, se publicó en el Diario Oficial de la Federación el Decreto por

el cual se creó el CENAGAS. Este nuevo organismo público es el gestor independiente del Sistema de Transporte y Almacenamiento Nacional Integrado de Gas Natural (Sistema), que tiene por objeto garantizar la continuidad y seguridad en la prestación de los servicios en el Sistema, para contribuir así con el abastecimiento del suministro del energético en todo el país.

Ese organismo se encargará de prestar los servicios de transporte y almacenamiento de gas natural en la infraestructura en la que sea titular como permisionario, así como de operar y mantener esta infraestructura. Dentro de sus facultades, está la de proponer a la SENER y la Comisión Reguladora de Energía, respectivamente, el plan quinquenal de expansión del Sistema, así como las acciones requeridas para garantizar el acceso abierto al mismo.

Finalmente, ahora será el CENAGAS el responsable de licitar los proyectos estratégicos de gas natural, lo cual podrá hacer conjuntamente con las Empresas Productivas del Estado y los particulares. Las bases de licitación para los proyectos serán aprobadas por la Comisión Reguladora de Energía y la infraestructura será desarrollada por terceros.

5. México es un país con distintos desafíos en materia de infraestructura, ¿Cómo se está abordando esta problemática en la actual administración?

R. El 15 de julio de 2013, la Secretaría de Comunicaciones y Transportes (SCT) presentó el Programa de Inversiones en Infraestructura de Transporte y Comunicaciones 2013-2018. Este portafolio de proyectos responde a las directrices del Plan Nacional de Desarrollo e incide especialmente en la meta de construir un México próspero y en la estrategia transversal de democratizar la productividad.

La presentación de los proyectos contemplados en el Programa de Inversiones, permite a las empresas del sector tener mayor certidumbre sobre la orientación de la inversión pública, los proyectos a ejecutar y, por tanto, contar con mejores posibilidades de planear eficazmente su trabajo y prever los requerimientos financieros necesarios.

Asimismo, el 28 de abril del presente año se anunció el Programa Nacional de Infraestructura 2014-2018, programa con vigencia sexenal y que marca el camino que se habrá de seguir para hacer de México una plataforma logística. El programa contempla una inversión de casi 7.7 billones de pesos al año 2018. De esta cantidad, la inversión público-privada en comunicaciones y transportes se estimó en 1.3 billones de pesos.

El Programa de Infraestructura de la SCT incluye 234 proyectos estratégicos y 105 Compromisos de Gobierno, distribuidos en los siguientes subsectores:

Autopistas y carreteras.

Por las autopistas y carreteras de nuestro país circula el 81% del valor de la producción nacional. Por ello es importante aumentar nuestra conectividad carretera y asegurar que ésta se mantenga en un estado de altas especificaciones a fin de poder trasladar nuestros bienes a mayores velocidades y con seguridad.

En esta administración, nos hemos planteado la meta de construir 46 nuevas autopistas, todas con participación de capital público-privado, con un total de casi 3,000 kilómetros y una inversión aproximada de 126,000 mdp. Cabe precisar que hoy en día el país cuenta con 85 autopistas en operación, por lo que se desprende que la presente administración federal construirá un equivalente mayor al 50% de las existentes.

A la fecha se han concluido 8, con una longitud total de 759.9 km y una inversión total de 47,602.9 mdp: Durango-Mazatlán, Rioverde-Ciudad Valles, Libramiento Norte de San Luis Potosí, Libramiento Todos Santos, Amecameca-Cuautla, Nuevo X-Can-Playa del Carmen, Encarnación de Díaz-San Juan de los Lagos y la autopista México-Tuxpan en su último tramo Nuevo Necaxa-Ávila Camacho.

Durante este año, tenemos proyectado concluir 5 autopistas con un monto de inversión de 7,653.9 mdp y una longitud de 157 km para llegar a un total de 916.9 km: Libramiento de La Laguna, Libramiento de Mazatlán, Colima-Guadalajara, en el tramo Colima-Tonilá, Salamanca-León, tramo Cerro Gordo-Itesi y el Libramiento Oriente de Chihuahua.

Adicional a lo anterior, 5 autopistas más se encuentran iniciadas con un monto de inversión de 24,530 mdp y una longitud de 246.9 km: La Marquesa-Toluca, Segundo Piso de Puebla, Atizapán-Atlatomulco, Cardel-Poza Rica, primera etapa y Pirámides-Texcoco.

De las 90 Carreteras Federales que se construyen y modernizan con una inversión de 74,108 mdp y una longitud total de 4,906 km, al 30 de septiembre, se han concluido 12, por un monto de 3,951 mdp para llegar a un total de 997 km. Este año se estima concluir 14 más con una longitud de 542 km y una inversión de 5,254 mdp, para llegar a un total de 26 carreteras y 1,539 km. Se tienen 65 proyectos en construcción con una inversión total de 58,106 mdp.

Destacan las modernizaciones de las carreteras: Sonoyta-San Luis Rio Colorado, Libramiento de Coatepec, San Pedro-Cuatro Ciénegas, Santa Rosa-Ocotlán, Jerez-Tlaltenango (1º etapa) y El Faro-San Felipe.

En cuanto a Caminos Rurales y Alimentadores de una meta de 16,000 km para 2014, se han concluido 245 obras con un total de 8,392.6 km.

Otro de los retos en este sector es completar en altas especificaciones 8 ejes carreteros troncales, que comunican al Centro con el Norte, articulan el Golfo con el Pacífico y enlazan al Centro con el Sureste.

Trenes.

Con el firme propósito de incrementar la velocidad promedio del tránsito del ferrocarril de carga se modernizarán y construirán 1,465 km de vías con una inversión de 37,358 mdp. Para la modernización y la rehabilitación de 1,046 km vías existentes se invertirán 6,058 mdp y para la construcción de 7 libramientos y acortamientos que suman 419 km se invertirán 28,321 mdp. Del total de obras 2 se encuentran concluidas, 6 en construcción y 4 próximas a licitarse.

Por otra parte, se ha propuesto a la Nación relanzar el tren de pasajeros como un cambio estructural en la política pública de transporte masivo. Estos trenes tienen una alta rentabilidad social y económica cuando se le otorga un valor monetario al ahorro en el tiempo de los usuarios, al combustible no consumido por medios alternos de transporte, al menor mantenimiento y conservación de carreteras, así como a la limpieza ambiental, la seguridad y, sobre todo, al servicio puntual y de alta calidad que prestan.

El portafolio de proyectos contempla tres nuevos trenes de pasajeros, que incluirán el tendido de casi 450 kilómetros de nueva infraestructura ferroviaria con una inversión de

más de 100,000 mdp. Se trata de los trenes México-Querétaro, México-Toluca y Transpeninsular.

A la fecha se tienen los siguientes avances: en el Tren México-Toluca, se inició la construcción del Tramo 1 de Zinacantepec al Portal de Túnel; se están realizando los preparativos para iniciar las obras del Túnel de 4.6 km (tramo 2) y se licitó el Material Rodante, cuyo fallo está programado para el 24 de noviembre. En el Tren México-Querétaro, se lanzó la licitación pública internacional del proyecto llave en mano, la presentación y apertura de propuestas se efectuó el 15 de octubre y el fallo se dará el 3 de noviembre, en el Tren Transpeninsular, se están realizando estudios de ingeniería para definir los procesos de licitación y tramos por donde iniciarán los trabajos de obra.

Asimismo, se ha dado un impulso fundamental sin precedentes al transporte masivo en zonas urbanas, apoyando la construcción de 6 proyectos de infraestructura ferroviaria urbana (mejor conocidos como metro) en las 3 grandes urbes del país y la implementación de 2 sistemas de Buses Rápidos Troncales (BRT) y un Sistema Integrado de Transporte.

En la Zona Metropolitana del Valle de México, se extenderá el Sistema de Transporte Colectivo en las líneas: A de Chalco a la Paz, 4 de Martín Carrera a Tepexpan y 9 de Tacubaya a Observatorio. En Monterrey, se construirá la nueva línea 3 del Sistema Metrorrey: de General Ignacio Zaragoza a Hospital General. En Guadalajara, se lleva a cabo la ampliación de la línea 3 del Tren Ligero, de Periférico Zapopan a Central Camionera.

En la zona metropolitana de Tijuana se construirá el sistema BRT por la Vía Rápida de Puerta México a El Florido, en la Región Laguna se construirá el mismo Sistema del municipio de Matamoros en Coahuila al municipio de Lerdo en Durango. Finalmente, en Mérida se implementará un Sistema Integrado de Transporte en la zona centro de la Ciudad.

Lo anterior equivale a la instalación y puesta en operación de 126 kilómetros de nueva infraestructura ferroviaria con una inversión de más de 60,000 mdp.

Puertos.

Los puertos mexicanos se encuentran trabajando al límite de su capacidad, lo que frena la expansión de nuestro comercio exterior. Este es un sector muy dinámico para el comercio y la economía en general, ya que el 80% del comercio mundial se traslada por mar.

Durante la presente administración, en puertos se desarrollarán un total de 28 proyectos prioritarios que impulsarán el desarrollo de dos sistemas portuarios integrales: Golfo de México (Veracruz y Altamira) y Océano Pacífico (Manzanillo y Lázaro Cárdenas), con una inversión total de más de 76 mil mdp.

De esta forma la capacidad portuaria del país se incrementará de 280 millones a 500 millones de toneladas anuales. Es decir, durante la presente administración construiremos el equivalente al 100% de la ya existente.

Cabe destacar la ampliación del puerto de Veracruz en la Zona Norte ya que, por sí solo, requerirá de una inversión de más de 69.6 mil mdp (41% de inversión pública y 59% de participación privada), triplicando su capacidad actual a 89 millones toneladas de carga,

para convertirse en el principal puerto de carga de América Latina, generando 40 mil empleos directos y 100 mil indirectos.

En esta administración realizaremos la primera etapa con un monto de 27,545.83 mdp de recursos públicos y privados, que comprende la construcción del rompeolas poniente de 4.2 km y una inversión de 2,297 mdp, así como tres nuevas terminales.

Para la segunda etapa, a partir del 2018, la inversión total ascenderá a 42 mil mdp que se invertirá en la construcción del segundo rompeolas (oriente) y 5 terminales más.

Asimismo, cabe mencionar el arranque en la construcción de tres puertos nuevos: el desarrollo del puerto de Matamoros, que fungirá como una plataforma logística para el avituallamiento de las plataformas que se construyan en la región del norte del Golfo de México; y la modernización de los puertos de Ciudad de Carmen y Seybaplaya en Campeche, puertos de servicios logísticos y de apoyo a la industria petrolera de la sonda de Campeche. Los tres con una inversión de más de 2,394 mdp.

Por el lado del Pacífico, en el puerto de Lázaro Cárdenas se concluyó el equipamiento de la Terminal Especializada de Contenedores I para operar 1.5 millones de TEUs-Contenedores, lo que representa un incremento del 50% de la capacidad del puerto, con una inversión de 2,557 mdp. Se continuó la construcción de la Terminal Especializada de Contenedores II, con una inversión total de 5,795 mdp y un avance físico a la fecha del 42%, que para el 2018 otorgará al puerto una capacidad adicional de 1.5 millones de TEUs.

En el puerto de Manzanillo se concluyó la Terminal Especializada de Contenedores II y obras complementarias con una inversión total de 5,144 mdp. Esta terminal ya puede manejar 400,000 TEUs y al final del sexenio, podrá manejar 2.0 millones. En conjunto con las nuevas terminales de Lázaro Cárdenas, estas inversiones permitirán absorber de manera eficiente el acelerado crecimiento de nuestra relación comercial con las naciones de Asia.

Como resultado de lo anterior, se dan pasos firmes en la meta de duplicar la capacidad portuaria del país, resaltando su vocación natural para competir con otros puertos del mundo y convertirlos en puertos de talla internacional.

Aeropuertos.

En el tema aeroportuario, México debe mejorar su conectividad aérea de pasajeros y de carga, tanto internamente como con el resto del mundo. No hacerlo implicaría desaprovechar el gran atractivo que nuestro país significa para visitantes, para nuevas inversiones y negocios, así como para convertirse en un centro manufacturero de alta tecnología, tal y como sucede en la industria automotriz, en la aeroespacial y en la de equipos electrónicos.

Para incrementar la conectividad aérea de pasajeros y de carga se realizan modernizaciones con inversiones público-privadas en 30 aeropuertos, entre las que destacan la conclusión del aeropuerto de Palenque el cual se inauguró en febrero de este año y estamos en proceso con el aeropuerto de Creel en Chihuahua, con una inversión total de 536.25 mdp.

Por otra parte, el Aeropuerto Internacional de la Ciudad de México realiza anualmente 370 mil operaciones de aviación comercial. Ante la saturación operativa que persiste en este

importante aeropuerto, se realizaron análisis con los mejores expertos del mundo para procurar encontrar la mejor solución que atienda la conectividad aérea de la capital de la República y la zona centro del país.

Es así que el 3 de septiembre de este año se dio a conocer el proyecto del Nuevo Aeropuerto Internacional de la Ciudad de México, un aeropuerto de clase mundial para consolidar a México como plataforma logística global y solucionar de manera idónea la saturación de la actual terminal aérea capitalina, a la vez que llevará beneficios sociales, económicos, hidrológicos y ambientales a la región Oriente de la Ciudad.

El nuevo aeropuerto cuenta con un programa de desarrollo progresivo alineado con el crecimiento de la demanda. Se construirá en una superficie de 4,431 hectáreas de terreno propiedad del Gobierno Federal, que cuenta con 12,500 hectáreas disponibles.

La primera etapa comprende una terminal, torre de control e infraestructura con tres pistas en funcionamiento: dos de carácter comercial y una para atender operaciones oficiales, de seguridad y civiles del aeropuerto, con capacidad para 50 millones de pasajeros anuales y 550 mil operaciones por año.

Es importante mencionar que, en materia aeronáutica, los estudios perfilan un proyecto que en su etapa máxima transportará anualmente cerca de 120 millones de pasajeros, 6 pistas con aproximación triple simultánea y un millón de operaciones por año.

El proyecto del nuevo Aeropuerto Internacional de la Ciudad de México “Benito Juárez” iniciará en breve, con la finalidad de avanzar en el desarrollo de las obras, a la par de los proyectos arquitectónico y ejecutivo de ingeniería.

Lo primero en lo que se trabajará será en el tema hidráulico, mejoramiento de suelo y conectividad de la zona para iniciar de inmediato con las obras vinculadas al desarrollo del propio Aeropuerto.

Telecomunicaciones.

La reforma constitucional publicada el 11 de junio del año pasado y cuyas leyes secundarias fueron publicadas el 14 de julio del presente, permitirán emprender los proyectos más importantes de nuestra historia en este sector. La reforma tiene como objeto propiciar mayor competencia y, con ello, mayor cobertura, mejor calidad y costos más accesibles para los consumidores.

En la SCT se han programado cuatro proyectos que contribuirán a lograr dicha meta:

- Duplicar nuestra red troncal de telecomunicaciones de 35 mil km de fibra óptica a 70 mil km, con una inversión aproximada de 9,750 millones de pesos.
- La inversión público-privada para instalar y operar una red compartida, utilizando la banda de 700 MHz, que brinde servicios móviles de telecomunicaciones, voz y datos tendientes a cubrir el 98% de la población, con una inversión de 130,000 millones de pesos.
- El proyecto México Conectado, a través del cual se pretende brindar acceso a internet en 250 mil espacios y sitios públicos, incluidas escuelas, clínicas y hospitales, con una inversión de 18,600 millones de pesos.
- La transición a la Televisión Digital Terrestre, que permitirá a 14 millones de hogares de bajos ingresos contar con una televisión digital de alta definición que consumen

en promedio 60% menos electricidad que los televisores analógicos y con posibilidades de conectarse a internet, con una inversión de más de 26,000 millones de pesos.

A la fecha, a través del programa México Conectado se ha dado acceso a Internet a 46 mil espacios y sitios públicos de una meta de 65 mil en este año y 250 mil para el resto de la administración.

Respecto a la transición a la Televisión Digital Terrestre, en el programa piloto se repartieron 93,907 televisores. Adicionalmente, se inició la fase 2 con la entrega de 21,000 televisores a 21 municipios de Nuevo León. De esta forma, se alcanzó un total de 114,907 televisores entregados. La meta es entregar 13.8 millones aproximadamente. Así mismo, se adquirieron 2,343,079 televisores, con un monto total de 5,018 mdp; su entrega iniciará el 10 de noviembre.

En 2015 pondremos en órbita los satélites Centenario y Morelos 3 con una inversión de 8,200 millones de pesos, que se sumarán al Bicentenario, lanzado al inicio de la presente administración. Con ellos se mejorarán sustancialmente las comunicaciones satelitales fijas y móviles a lo largo y ancho del territorio nacional.

Con proyectos como estos, el Gobierno de la República está haciendo un gran esfuerzo para enfrentar con éxito los diferentes desafíos en materia de infraestructura a los que se enfrenta nuestro país. Cumpliendo metas y dando resultados. Esa es nuestra filosofía.

6. ¿Cuál es el balance de la implementación de la Reforma Hacendaria? ¿Qué beneficios ha generado para la sociedad mexicana?

R. La información disponible en lo que va de 2014 muestra claramente que los beneficios de la reforma hacendaria ya se han comenzado a materializar. Cabe recordar que su diseño se orientó al cumplimiento de los siguientes objetivos:

- Aumentar la capacidad financiera del Estado, incrementando la disponibilidad de recursos para poder atender las necesidades prioritarias de la población.
- Mejorar la equidad, al garantizar que paguen más los que más tienen y eliminar privilegios.
- Reducir la informalidad y la evasión fiscal, a través de mecanismos de formalización accesibles para todos y de nuevas reglas e incentivos.
- Incluir mecanismos de control para transparentar y hacer más eficiente el gasto público, y promover la rendición de cuentas.
- Crear impuestos con responsabilidad social para proteger la salud de la población y el medio ambiente.
- Simplificar el pago de impuestos con la eliminación de gravámenes y el uso de nuevas tecnologías para facilitar el cumplimiento fiscal.

Uno de los principales beneficios de la reforma es el fortalecimiento de la capacidad financiera del Estado Mexicano. En el periodo enero-julio, los ingresos tributarios aumentaron 6.3%. Si se ajusta la comparación al excluir los ingresos no recurrentes del programa "Ponte al Corriente" recibidos en el 2013, el aumento fue de 10.7%.

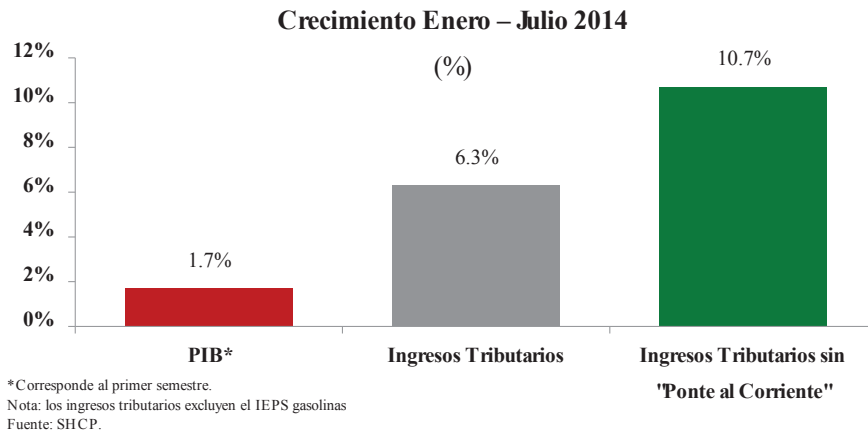

Los mayores ingresos tributarios han permitido compensar el efecto de la revisión a la baja de la plataforma de producción de Pemex correspondiente a 2014, de 2.52 millones de barriles diarios (mbd) a 2.34 mbd. Sin embargo, gracias al crecimiento de los ingresos tributarios, a julio de 2014, los ingresos públicos totales son mayores al programa a pesar de que hay un faltante en los ingresos petroleros de alrededor de 30,000 millones de pesos.

El favorable desempeño de los ingresos tributarios ha dado soporte al gasto público: a julio de 2014, el gasto programable fue superior en 12% al de igual periodo del año anterior. A su interior, se han dado las siguientes variaciones en el periodo enero-julio de 2014:

- El gasto en inversión física tuvo un incremento anual de 28.9%.
- El gasto en educación tuvo un aumento de 4.9%.
- El gasto en actividades de vivienda y servicios a la comunidad creció 19.2%.
- El gasto en proyectos de transporte aumentó 82.6%
- El gasto en apoyo a actividades del sector primario se incrementó 12.1%.

Con el fin de avanzar en la simplificación del pago de impuestos, la reforma eliminó el Impuesto Empresarial a Tasa Única (IETU) y el Impuesto a los Depósitos en Efectivo (IDE), con lo cual se redujo a la mitad el número de cálculos que las empresas deben realizar para pagar sus impuestos. Ello ya se ha reflejado en los pagos mensuales que las empresas han realizado a lo largo del año.

Adicionalmente, se creó una nueva Ley del Impuesto Sobre la Renta, que eliminó la mayoría de los regímenes preferenciales y de los tratamientos especiales, por lo que amplió la base de este impuesto y simplificó el pago. En este contexto se eliminó el régimen de consolidación fiscal. Como resultado de esa medida en 2014, 310 grupos empresariales que controlaban a 4,220 empresas han dejado de consolidar. En mayo de 2014, se recibió un pago definitivo extraordinario de ISR por 5,500 millones de pesos proveniente de estos grupos.

Otros regímenes especiales que fueron eliminados o acotados son el de las maquiladoras, el de las reservas de los bancos y el régimen simplificado. Todo ello explica el desempeño positivo de la recaudación.

Los cambios de la reforma diseñados para aumentar la progresividad del sistema tributario ya están operando. Anteriormente se encontraban exentos de impuestos los ingresos personales por dividendos y ganancias por la venta de acciones en bolsa, lo cual favorecía a las personas de ingresos más altos. México era uno de los pocos países que exentaban

los ingresos de las personas por estos dos conceptos. Países como Alemania, Brasil, Chile, Corea, Estados Unidos y Reino Unido, entre muchos otros, gravan estos ingresos con tasas que van desde el 10 hasta el 25 por ciento. La reforma estableció un impuesto de 10 por ciento a los ingresos personales por dividendos y ganancias de capital por venta de acciones en bolsa, el cual ya está en vigor actualmente.

México también era uno de los pocos países del mundo que no tenía límites a las deducciones de las personas. La reforma impuso un límite a las deducciones personales que se pueden realizar en un año, equivalente al mínimo entre 4 salarios mínimos anuales y el 10% del ingreso bruto. El límite ya está en vigor, aunque se reflejará en las declaraciones que los contribuyentes realicen en 2015.

La reforma incrementó la tasa marginal del ISR para personas con ingresos elevados. Anteriormente la tasa marginal máxima era de 30% para individuos con ingresos anuales superiores a 393 mil pesos. Con la Reforma se incrementó la tasa marginal a 32% para personas con ingresos mayores a 750 mil pesos anuales, a 34% para aquellos con ingresos superiores a 1 millón de pesos anuales y a 35% para aquellos individuos con ingresos superiores a 3 millones de pesos anuales.

Las nuevas tasas no afectan a la gran mayoría de la población. La información del Instituto Nacional de Estadística, Geografía e Informática (INEGI) indica que el 99.9% de las personas que reciben ingresos seguirán pagando lo mismo que antes. En los meses que van de 2014, las retenciones de impuestos a asalariados y los pagos de personas con ingresos por otras actividades ya se han realizado con las nuevas tasas. Ello ha contribuido al buen desempeño de los ingresos públicos.

La reforma en su conjunto se diseñó para preservar la competitividad de la economía mexicana. Las tasas marginales máximas del ISR personal en México continúan siendo significativamente menores a las observadas en otras economías, incluyendo los principales socios comerciales del país. En términos de las tasas efectivas al ingreso y al capital, México sigue siendo un país atractivo para la inversión. La tasa de impuesto efectiva para el capital, considerando el ISR empresarial y el impuesto a los dividendos, sigue estando por debajo de la media de la OCDE y por debajo de países emergentes con elevado crecimiento económico, como Corea del Sur.

La agenda de reformas estructurales, incluyendo la hacendaria, ha mejorado las condiciones de acceso a financiamiento de la economía. En línea con ello, en febrero de 2014 la empresa calificadora de deuda, Moody's, realizó una modificación que ubica al país en una calificación en el rango de las "A" por primera vez en la historia, mientras que en diciembre de 2013, otra empresa calificadora, Standard & Poors, aumentó la calificación soberana en moneda extranjera de BBB a BBB+ y en moneda local de A- a A.

La competitividad de la economía también se ha reflejado en diversos anuncios de proyectos de Inversión Extranjera Directa, muchos de ellos en sectores donde se realizaron ajustes específicos de impuestos, como alimentos, bebidas y minería.

La reforma hacendaria sustituyó el Régimen de Pequeños Contribuyentes (REPECO) por el Régimen de Incorporación Fiscal (RIF). Si bien el REPECO tenía por objetivo atender la problemática de los contribuyentes de menor tamaño, en la práctica generó efectos no deseados sobre la economía y el sistema impositivo en su conjunto. Entre estos efectos destacan los siguientes:

- Los contribuyentes en el REPECO no podían emitir facturas, lo que inhibía su crecimiento y provocaba que se rompiera la cadena de comprobación fiscal, abriendo espacios para la evasión y elusión fiscal.
- Algunos contribuyentes del régimen general interactuaban con los contribuyentes en el REPECO para reducir su pago de impuestos, aprovechando las menores obligaciones y el rompimiento de la cadena de comprobación fiscal.
- La falta de mecanismos de control permitía que algunos contribuyentes tributaran en este régimen indebidamente, incluso cuando su escala de operaciones era mayor.
- El REPECO era administrado por las entidades federativas, lo que dio lugar a que contribuyentes con el mismo nivel de ingreso pagaran impuestos diferentes según el estado donde se ubicaran. Esta situación generaba problemas de equidad, hacia más complejo el régimen y distorsionaba las decisiones de los agentes económicos.
- Dado el carácter permanente del REPECO, los contribuyentes tenían incentivos a permanecer con un nivel bajo de ingresos para continuar tributando en el régimen.
- No existían mecanismos de graduación ni de apoyo al crecimiento para este tipo de contribuyentes.

Como consecuencia de los problemas descritos, la recaudación del REPECO se ubicaba muy por debajo de su potencial con una tasa de evasión cercana al 90%⁷. Por otra parte, el REPECO no fomentaba la incorporación a la formalidad.

La reforma hacendaria creó el RIF, que establece un punto de entrada para las pequeñas y medianas empresas a la formalidad, con un diseño que atiende la problemática generada por el REPECO.

En el RIF los contribuyentes se preparan para una eventual inserción al régimen general para fines tributarios y de seguridad social. Con ese fin, los participantes reciben descuentos en el pago de sus impuestos durante los primeros años, a cambio del cumplimiento de obligaciones en materia de información fiscal. Para el caso del ISR, el descuento es de 100 por ciento durante el año de ingreso al régimen y se reducirá gradualmente a lo largo de los siguientes 10 años, hasta desaparecer una vez que los contribuyentes pasen a tributar en el régimen general. Esta naturaleza temporal de la participación en el RIF evita que los contribuyentes reduzcan su escala de operación con el único fin de permanecer en este régimen. Los descuentos en el pago de impuestos, que en los años iniciales se traducen en un pago sustantivamente menor al que realizaban en el REPECO, permitirán a los participantes cubrir los costos de incorporación gradual a la formalidad.

Pago del Impuesto Sobre la Renta en el Régimen de Incorporación Fiscal										
Año 1	Año 2	Año 3	Año 4	Año 5	Año 6	Año 7	Año 8	Año 9	Año 10	Año 11
0%	10%	20%	30%	40%	50%	60%	70%	80%	90%	100%

⁷ “Evasión global de impuestos: Impuesto sobre la Renta, Impuesto al Valor Agregado e Impuesto Especial Sobre Producción y Servicios no Petroleros”. Instituto Tecnológico de Monterrey. Centro de Estudios Estratégicos. Campus Ciudad de México. 2010.

“Estudio de Evasión Fiscal en el Régimen de Pequeños Contribuyentes”. Instituto Tecnológico de Monterrey. Centro de Estudios Estratégicos. Campus Ciudad de México. 2011.

El RIF ofrece incentivos económicos y de capacitación para promover el crecimiento de los contribuyentes. Con ese fin, se otorgan créditos a los pequeños negocios que ingresen al RIF a través del programa especial de financiamiento, a cargo de Nacional Financiera. Además, los participantes en el RIF tienen acceso preferencial al otorgamiento de recursos del Instituto Nacional del Emprendedor (INE) dirigidos a micro, pequeñas y medianas empresas.

Con el objeto de facilitar la incorporación al IMSS de los dueños y trabajadores de las micro y pequeñas empresas participantes en el RIF, se creó el Régimen de Incorporación a las Seguridad Social (RISS). El RISS otorgará subsidios para el pago de cuotas del IMSS. De forma similar a los descuentos en el pago del ISR del RIF, los subsidios se irán reduciendo gradualmente hasta que los participantes transiten al régimen general de tributación. Así, el RIF representa una estrategia integral para promover el crecimiento de las empresas y su incorporación a la formalidad.

La información disponible muestra que los objetivos del RIF se están cumpliendo adecuadamente. En lo que va del año migraron al RIF cerca de 3.5 millones de contribuyentes que tributaban en el REPECO y se han incorporado 780,000 nuevos contribuyentes, para un total de 4.28 millones de participantes en el RIF.

En enero se liberó en internet y en plataforma móvil la aplicación “Mis Cuentas” para que las personas físicas cumplan fácilmente con sus obligaciones, como la emisión de facturas, el registro de ingreso y gastos y la presentación de declaraciones. En lo que va del año se han registrado 9.6 millones de operaciones en el sistema “Mis Cuentas”. Asimismo, a través del sistema “Factura Fácil” del SAT, se han emitido 3 millones 631 mil facturas digitales.

Por su diseño, el RIF no genera incrementos en los ingresos públicos durante sus primeros años de operación, a causa de los descuentos que recibirán los participantes. Cabe recordar que durante 2014, la recaudación del ISR está 100% subsidiada y la del IVA y IEPS goza de un estímulo del 100%. En años posteriores los descuentos se reducirán, pero de forma muy gradual, para fomentar el crecimiento de los participantes. Sin embargo, la acelerada incorporación al RIF ha resultado en una reducción de la evasión. Ello se refleja en un importante aumento de la recaudación potencial, que es aquella medida antes de subsidios y estímulos. A octubre de 2014, la recaudación potencial del RIF fue de 11,012 millones de pesos, monto que más que duplica al monto recaudado por el REPECO en todo el 2013 de 4,942 millones de pesos.

Concepto	Repeco 2013^{3/}	RIF a octubre 2014
Padrón de contribuyentes (millones) ^{1/}	3.5	4.28
Declaraciones (millones) ^{2/}	No aplica	4.82
Recaudación (millones de pesos)		
ISR - IETU ^{3/}	2,711	9,261
IVA ^{2/}	2,230	1,714
IEPS	No aplica	36
Total	4,942	11,012

^{1/} Datos al 7 de octubre de 2014. Incluye 783 mil nuevos contribuyentes.

^{2/} Datos al 8 de octubre de 2014.

^{3/} Para 2013, incluye información de Repecos, Intermedios y aquellos regimenes cuyos contribuyentes migraron al RIF. Para 2014, la recaudación está 100% subsidiada. La recaudación efectiva del IVA e IEPS es de 1,249 mdp, el resto goza del estímulo fiscal de 100%. Datos al 2 de octubre.

Fuente: AGP con información de SAT.

Adicionalmente a la mayor recaudación, los indicadores más recientes de ocupación informal también muestran avances: de acuerdo con el INEGI en el segundo trimestre de 2014 el porcentaje de población ocupada en la informalidad (57.8%) es el menor desde que el INEGI publica este indicador.

En materia ambiental y de salud pública se crearon herramientas consistentes con las mejores prácticas internacionales. La reforma estableció un impuesto al consumo de combustibles fósiles según su daño al medio ambiente. Asimismo, introdujo un impuesto a los plaguicidas, herbicidas y fungicidas, en función de su contenido de toxicidad. Ambos impuestos comenzaron a cobrarse desde enero de 2014.

Para contribuir al combate del problema de sobrepeso y obesidad, se crearon impuestos a productos asociados a estos padecimientos. La reforma establece un impuesto de 1 peso por litro a las bebidas saborizadas con azúcar, y uno de 8% a los alimentos con alta densidad calórica. Para proteger a las familias más vulnerables, se excluyó de este último a los alimentos básicos. Ambos impuestos ya se encuentran en operación.

Un estudio reciente del Instituto Nacional de Salud Pública y el Centro de Población de la Universidad de Carolina del Norte indica que el nuevo impuesto a las bebidas ha cumplido con su objetivo. De acuerdo al estudio, el impuesto especial redujo en 10% las ventas de bebidas azucaradas en el primer trimestre de 2014 en comparación con el primer trimestre de 2013, y reporta un aumento de 13% en las ventas de agua simple en el mismo periodo. Ello indica que el impuesto ha sido efectivo en cambiar los patrones de consumo de las familias.

7. El 10 de enero de 2014 se publicó en el Diario Oficial de la Federación el decreto por el que se reforman, adicionan y derogan diversas disposiciones en materia financiera y se expide la Ley para Regular las Agrupaciones Financieras. Al respecto **¿cuáles son los niveles avances de la reforma financiera?**

R. La reforma financiera está en acción; su proceso de implementación es puntual y acelerado, por lo que se cuenta con avances significativos en aspectos relevantes que brindan beneficios a la ciudadanía. Destacan los siguientes puntos:

- El 11 de marzo de 2014, el Banco de México y la Comisión Nacional Bancaria de Valores (CNBV) conjuntamente emitieron las Reglas sobre las Redes de Medios de Disposición, con la finalidad de fomentar la competencia, ampliar la infraestructura, reducir los costos por pagos con tarjetas, impulsar el libre acceso al mercado y fomentar prácticas no discriminatorias en beneficio de los usuarios de tarjetas, así como de los comercios o establecimientos donde se utilicen como medio de pago.
- El 4 de abril de 2014, la CNBV emitió las disposiciones que establecen el procedimiento, plazos y medios para que los centros cambiarios, transmisores de dinero y sociedades financieras de objeto múltiple no reguladas, obtengan el dictamen técnico sobre cumplimiento de normatividad en materia de prevención de operaciones con recursos de procedencia ilícita y financiamiento al terrorismo.
- El 9 de abril de 2014, la CNBV emitió los lineamientos para la divulgación de las sanciones que se imponen a fin de tutelar el ejercicio del derecho de acceso a la información pública gubernamental y propiciar un ambiente de cumplimiento de las normas aplicables a las entidades financieras.
- El 30 de mayo de 2014, la CNBV publicó las disposiciones que establecen los requisitos para que las bolsas de valores obtengan autorización para celebrar

acuerdos de ruteo de operaciones con otras bolsas de valores nacionales y extranjeras, lo que ha permitido la integración de la Bolsa Mexicana de Valores al Mercado Integrado Latinoamericano (MILA).

- El 9 de julio de 2014, en cumplimiento a lo establecido en la reforma financiera, la Comisión Federal de Competencia Económica publicó los resultados de la investigación sobre las condiciones de competencia en el sector financiero y sus mercados, en el cual formuló 36 recomendaciones orientadas a incrementar la eficiencia del sistema financiero mediante la aplicación de medidas que promuevan los principios de libre competencia y concurrencia en los mercados que lo componen.
- El 9 de julio de 2014, la CONDUSEF puso en funcionamiento el Buró de Entidades Financieras, el cual contiene información relativa a las prácticas de cada una de las instituciones financieras, lo cual permite a los usuarios de servicios financieros conocer y comparar las características, servicios y comportamiento de las instituciones financieras.
- El 7 de octubre de 2014, se publicó la regulación para los despachos de cobranza, la cual dota a la CONDUSEF de nuevas herramientas para vigilar las sanas prácticas en este rubro para los acreditados y las entidades financieras.
- El 7 de octubre de 2014, la CONDUSEF publicó las Disposiciones para el Registro de Prestadores de Servicios Financieros, en las cuales se establecen los requisitos para que las sociedades puedan obtener el registro como SOFOM. Con esta normatividad existirá mayor transparencia, regulación y supervisión del sector.
- El 20 de octubre de 2014, la CNBV emitió las disposiciones que regulan los programas de autocorrección de las entidades financieras. Esta regulación permite que una entidad financiera que detecte irregularidades en su operación, evite ser sancionada por la autoridad, si establece un plan de acción para corregir la situación antes de que le sea observada por la autoridad. Esto permitirá que se incremente el cumplimiento de la regulación financiera desde el interior de las propias entidades financieras.

Por lo que respecta a la Banca de Desarrollo, se muestran resultados positivos, inclusive antes de la entrada en vigor de la reforma financiera.

- Se ha clarificado el mandato de la Banca de Desarrollo como el fomento de la economía a través de la atención de sectores estratégicos que enfrentan limitantes en el acceso a alternativas de financiamiento, procurando siempre el buen uso de los recursos públicos. Así, los bancos publicaron sus programas institucionales en el mes de abril de 2014, plasmando su nuevo mandato y las líneas de acción a seguir.
- Se otorgó mayor flexibilidad regulatoria y financiera a su operación para asegurar cumplir su mandato: principalmente dándole flexibilidad en su estructura organizacional y la capacidad de allegarse capital humano conforme a las condiciones de mercado y asignando las facultades regulatorias a las instituciones correspondientes.
- Se modificaron las “Disposiciones de Carácter General Aplicables a las Instituciones de Crédito”, para especificar las funciones de control y vigilancia, separando la regulación bancaria (CNBV y BANXICO) de la regulación administrativa (SHCP y SFP).
- Se han desarrollado productos y servicios financieros para la población de bajos recursos excluida del sistema financiero formal con el objetivo de lograr que un mayor número de personas se alleguen al sistema.
- Existen nuevas oportunidades de crédito de bajo costo para las y los productores de nuestro campo: se anunció un programa de la Financiera Nacional de Desarrollo

Agropecuario Rural Forestal y Pesquero que consiste en apoyar a productores del sector primario con más créditos con tasas de interés menores al 10% anual; se estableció el Programa Especial para Pequeños Productores que otorga créditos con garantía natural hasta por 230,000 pesos con tasa de interés preferencial del 7% y de 6.5% para mujeres; y se estableció un Producto de Financiamiento de largo plazo, con plazos hasta por 15 años para la compra de activos y dotar al sector de infraestructura para almacenamiento, redes de frío, y otros.

8. El campo mexicano se ha enfrentado al estancamiento y a la baja productividad desde hace décadas. Ante este panorama, **¿qué ha hecho el Gobierno de la República para fomentar la actividad agropecuaria, así como para hacerla más productiva y asegurar así la seguridad alimentaria de la población?**

R. El estancamiento y la baja productividad en el campo mexicano ha sido un problema crónico desde hace más de tres décadas. Entre 1980 y 2012 la tasa media de crecimiento anual (TMCA) de la productividad de las actividades primarias en México fue de sólo 1.5%, mientras que en Chile fue de 3.4%, en Estados Unidos y Canadá de 4.1 y 4.2%, respectivamente, y en Brasil de 4.5%. Otro indicador importante, el PIB por persona ocupada en las actividades primarias, ha estado estancado en la última década en alrededor de 60 mil pesos anuales (a precios constantes de 2008).

Para enfrentar este reto el Gobierno de la República ha desarrollado una nueva política agropecuaria y pesquera en la que es fundamental un cambio de enfoque, transitando del asistencialismo a los incentivos y el fomento de la productividad. Destacan en este cambio de enfoque los nuevos programas PROAGRO productivo, PROGAN productivo y, por primera vez, el PROPESCA productivo.

El PROAGRO Productivo impulsa la productividad tanto de los productores de bajos ingresos como de los de transición y comerciales, otorgando estímulos diferenciados que favorecen a los productores de menores ingresos. Los productores de autoconsumo, de hasta tres hectáreas, ubicados en los municipios de la Cruzada Nacional contra el Hambre, reciben mil 500 pesos por hectárea, 56 por ciento más que los productores de transición y comerciales, lo que contribuye a democratizar la productividad.

El PROGAN Productivo canaliza los incentivos para mejoras en genética, coeficiente de agostadero, capacitación, servicios técnicos y en identificadores de ganado para la trazabilidad, en beneficio de 518 mil productores en 449 mil unidades de producción pecuarias, para 16.5 millones de vientres de bovinos, ovinos, caprinos y colmenas. El nuevo padrón atiende prioritariamente a productores localizados en los 1,012 municipios de la Cruzada Nacional Contra el Hambre, en beneficio de más de 250 mil hombres y mujeres en rezago productivo.

El PROPESCA Productivo, por primera vez, en atención a la sentida demanda de los pescadores, establece este incentivo para que el sector social de la pesca incremente la productividad de su actividad; se espera beneficiar este año a 45 mil pescadores.

El objetivo de la política sectorial es hacer más productivas las actividades agropecuarias y pesqueras y se ha avanzado en este tema, con resultados positivos tanto en la producción como en el comercio exterior, así como en el PIB del sector.

En el 2013 registramos una producción agropecuaria récord de 190 millones de toneladas y para el presente año agrícola se estima alcanzar un nuevo récord de producción de 193

millones de toneladas de los principales cultivos, sobresaliendo las cosechas de maíz, sorgo y frijol.

En 2013 la balanza comercial agroalimentaria tuvo un saldo deficitario de 3,033 millones de dólares, 27% menor al déficit promedio de los últimos diez años de 4,079 millones de dólares.

El PIB de las actividades primarias en el primer semestre de 2014 creció a una tasa anual de 3.7%, superior a la de las actividades secundarias y terciarias que avanzaron a tasas anuales de 1.3 y 1.9%, respectivamente, durante este periodo.

Todo esto se ha reflejado en el avance en la seguridad alimentaria. En 2012 la participación de la producción nacional en la oferta total de granos y oleaginosas fue de 62%, en 2013 se alcanzó una participación de 68%, para 2014 estimamos que este porcentaje se incremente a 69.4% y la meta para el 2018 es lograr el 75%.

9. Ante el reconocido potencial turístico de nuestro país, y la importante derrama económica asociada a esta actividad, **¿cuáles han sido las acciones emprendidas por el Gobierno Federal para fomentar una mayor inversión en el sector?**

R. La inversión y el financiamiento en materia turística son claves para el crecimiento y desarrollo del país, por lo que es indispensable fomentar, de manera conjunta con los tres órdenes de gobierno, los inversionistas privados y la Banca de Desarrollo el flujo de inversiones, para generar una mayor derrama económica.

En ese sentido, la Secretaría de Turismo promueve e impulsa la inversión en el sector a fin de detonar proyectos viables que permitan encadenamientos productivos a través de:

- El apoyo en la gestión de recursos en condiciones preferenciales con la Banca de Desarrollo.
- La concentración de instrumentos de financiamiento especializados a las condiciones de los prestadores de servicios del sector, con especial énfasis en MIPYMES. Con base en la identificación de proyectos susceptibles de apoyo y que cuentan con el respaldo de los gobiernos locales para su desarrollo.
- La integración de catálogos de servicios financieros para facilitar la búsqueda de apoyos.
- La prestación de asesoría en materia de financiamiento, inversiones y facilidades administrativas que apoyen la inversión turística ante otras autoridades competentes y a los particulares cuando así lo soliciten.

En cuanto al impulso a la ampliación del acceso a crédito e instrumentos financieros del sector turístico, se pueden mencionar acciones como la gestión del Fondo Nacional de Fomento al Turismo (FONATUR) ante el Banco Nacional de Comercio Exterior (BANCOMEXT) de la autorización de líneas de crédito para desarrollar un hotel boutique en Los Cabos (18 millones de dólares) y un hotel de cinco estrellas en Nayarit (52 millones de dólares), con una inversión total superior a los 132 millones de dólares.

Además, se tiene instalada una mesa de trabajo con el Consejo Nacional Empresarial Turístico (CNET), mediante la cual se analizan temas relevantes para el desarrollo de la actividad turística y se busca la vinculación de diferentes instancias del Gobierno de la República con los gobiernos locales, para facilitar la llegada de turistas, tanto nacionales como internacionales.

En el periodo comprendido del 1 de septiembre de 2013 al 31 de agosto de 2014, se realizaron 59 evaluaciones de proyectos turísticos en diversas entidades federativas, entre ellas, Chiapas, Colima, Durango, Jalisco y Oaxaca, apoyando a MIPYMES e inversionistas privados del sector turístico, así como a grupos sociales, detonando una inversión estimada de 1,271 millones de pesos.

A través de la venta de inventario inmobiliario, FONATUR logra promover la inversión y detonar los diferentes destinos turísticos a su cargo. Al respecto, durante el periodo de septiembre de 2013 a julio de 2014, se realizaron ventas por un monto total de 114.4 millones de pesos. Además, se continuó con el programa de Profesionales Inmobiliarios que, durante 2013, incorporó a 101 profesionistas inmobiliarios a la fuerza de ventas de la entidad y para el 2014 a 69 personas físicas y morales. Mediante este programa, se han concretado operaciones por un valor total de 30.5 millones de pesos, es decir, el 27% de las ventas totales.

Se llevaron a cabo reuniones con la Banca de Desarrollo para elaborar sus planes de financiamiento e inversión en el marco del Gabinete Turístico, Banco del Ahorro Nacional y Servicios Financieros (BANSEFI), Financiera Rural, BANCOMEXT, Nacional Financiera (NAFIN), PROMÉXICO y Banco Nacional de Obras y Servicios Públicos (BANOBRAS).

Asimismo, la Secretaría de Turismo participó en la gira Misión de Promoción de Inversiones encabezada por el Secretario de Relaciones Exteriores, celebrada en los Emiratos Árabes Unidos y Qatar.

Se cuenta con más de 30 convenios formalizados sobre inversión en infraestructura turística, con una inversión superior a los mil 600 millones de pesos. Con la concurrencia estatal se detonarán más de cerca de 2 mil 900 millones de pesos.

FONATUR ha continuado renovando sus esfuerzos de comunicación. Para 2014, ha proyectado la campaña institucional de posicionamiento y ventas denominada “El Mejor Destino para tu Inversión”, con el objetivo de incentivar la venta de terrenos a grandes y pequeños inversionistas y posicionar la marca FONATUR.

Asimismo, FONATUR concretó un acuerdo con el conglomerado portugués Mota-Engil para desarrollar el proyecto Costacapomo en la Riviera Nayarit, en el que se invertirán más de 28 mil millones de pesos (2 mil 162 millones de dólares) para construir 7 mil 208 cuartos en este desarrollo: 3 mil 206 hoteleros y 4 mil 2 residenciales.

El proyecto se complementará con un campo de golf de 18 hoyos categoría PGA diseñado por Greg Norman, con una superficie de 71 hectáreas; dos clubes de playa; y dos accesos públicos a playa en 4 kilómetros de frente de playa y 3 kilómetros de frente de mar. La realización de este proyecto generará una derrama económica en Nayarit superior a los 30 mil millones de pesos (2 mil 308 millones de dólares) y creará 40 mil nuevos empleos.

Además, se formalizó un Memorándum de Entendimiento entre Meliá Hotels International y el Fondo Nacional de Fomento al Turismo para llevar a cabo un proyecto turístico que consiste en la construcción de un hotel en Huatulco, Oaxaca, con una inversión aproximada de mil 560 millones de pesos (120 millones de dólares). Este proyecto atraerá una inversión total de dos mil 600 millones de pesos y creará aproximadamente dos mil 500 nuevos empleos para la región.

En el marco del “Programa de Gobierno Cercano y Moderno” del Gobierno de la República, la Dirección General de Normalización y Calidad Regulatoria Turística presentó a la COFEMER y a la Unidad de Gobierno Digital de la Secretaría de la Función Pública, un total de 26 trámites y servicios para su simplificación administrativa y, en su caso, digitalización.

Por primera vez, el Programa Nacional de Infraestructura contempla al Sector Turístico como uno de sus seis sectores estratégicos. Este sector contempla la mayor proporción de inversión privada al llegar a registrar 112 mil 203 millones de pesos, casi el 62% de la inversión proyectada para el sector turístico.

En el Programa Nacional de Infraestructura se contemplan 83 programas y proyectos a realizarse del 2014 al 2018 por una inversión de 181 mil 242 millones de pesos, de entre los cuales destacan la Recuperación de Playas, la creación de Centros Turísticos Sustentables, la creación de Parques Públicos de Playa, la inversión en los Centros Integralmente Planeados y el Cumplimiento de los Compromisos de Gobierno que corresponden al sector turístico.

La Secretaría de Turismo, a través de la Dirección General de Impulso al Financiamiento e Inversiones Turísticas, está celebrando reuniones con empresarios para mostrar una cartera de proyectos con alta rentabilidad contenidos en las Agendas de Competitividad de los 44 Destinos Turísticos Prioritarios.

Cabe destacar que los 83 Pueblos Mágicos cuentan ya con una Agenda de Competitividad y Sustentabilidad, mediante la cual se han identificado proyectos de inversión rentables en cada uno de los pueblos

Además, la Dirección General también ha participado en la promoción de grandes proyectos de inversión durante los acompañamientos que ha dado en las giras internacionales por parte de la Presidencia de la República, la Secretaría de Relaciones Exteriores y PROMÉXICO:

- Hong Kong, China; del 20 al 25 de abril.
- Nueva York, Estados Unidos de América; del 14 al 16 de mayo.
- Lisboa, Portugal y Madrid, España; del 3 al 10 de junio.
- Arabia Saudita; del 3 al 12 de septiembre.
- Sudáfrica; del 14 al 21 de octubre.

10. De acuerdo a estadísticas de la Organización para la Cooperación y el Desarrollo Económicos (OCDE), entre los países miembros, México es el penúltimo país en gasto en investigación y desarrollo como porcentaje del PIB. **¿Cuál ha sido la evolución de la inversión en ciencia, tecnología e innovación? ¿En qué proyectos en específico se ha invertido?**

R. Gasto en Investigación Científica y Desarrollo Experimental (GIDE).

Definición de GIDE.

El GIDE se refiere a los recursos monetarios que se destinan en un país para realizar trabajo creativo, emprendido sobre una base sistemática para incrementar el acervo de conocimiento, incluyendo el conocimiento del hombre, la cultura y la sociedad y el uso de ese conocimiento para derivar en nuevas aplicaciones, ya sea bienes o servicios.

Comparativo internacional del GIDE.

Tabla 1. Fuentes de financiamiento de GIDE y PIB per cápita 2011

País	GIDE/PIB %	Fuente de financiamiento de la IDE (%)				PIB per cápita (Dólares corrientes)
		Empresas	Gobierno	Otros 1/	Total	
Israel	4.38	39.0	14.8	46.2	100.0	28,903.5
Suecia	3.37	58.2	27.5	14.3	100.0	41,449.5
Finlandia	3.78	67.0	25.0	8.0	100.0	37,488.2
Corea del Sur	4.03	73.7	24.9	1.4	100.0	29,833.6
Japón	3.39	76.5	16.4	7.1	100.0	33,834.5
EUA	2.77	60.0	33.4	6.6	100.0	48,042.9
Canadá	1.74	45.5	36.1	18.4	100.0	40,450.2
España	1.33	43.0	46.6	10.4	100.0	32,121.0
México	0.43	36.8	59.6	3.6	100.0	17,445.7
Chile	0.42	35.4	37.3	27.4	100.0	15,127.9
Promedio OCDE	2.37	60.4	31.1	8.5	100.0	35,195.0
Promedio Unión Europea	1.94	53.3	35.3	11.4	100.0	32,593.8
Singapur	2.23	55.3	38.1	6.6	100.0	61,040.1
China	1.84	73.9	21.7	4.4	100.0	8,387.1
Rusia	1.09	27.7	67.1	5.2	100.0	22,408.2
Sudáfrica	0.87	42.5	44.4	13.1	100.0	10,798.3
Argentina	0.65	23.9	71.6	4.5	100.0	17,576.2
Brasil	1.16	45.4	52.7	1.9	100.0	11,561.9
Promedio América Latina y el Caribe	0.75	44.8	51.0	4.2	100.0	11,332.8

1/ Otros, incluye el financiamiento por parte de los sectores instituciones de educación superior, privado no lucrativo y externo.

Fuentes: OECD, Main Science and Technology Indicators, 2013-1.

RICYT, Red de Indicadores de Ciencia y Tecnología - Iberoamericanos e Interamericanos.

¿Cómo se integra el GIDE?

El financiamiento del GIDE se integra con la contribución de los sectores gobierno y empresas, principalmente, además de los sectores de educación superior, privado no lucrativo, así como del financiamiento del exterior, aportado principalmente por organismos internacionales y otros gobiernos, a través de la cooperación internacional científica y técnica.

Gasto en Investigación Científica y desarrollo Experimental por fuente de financiamiento 2007-2015 en México.

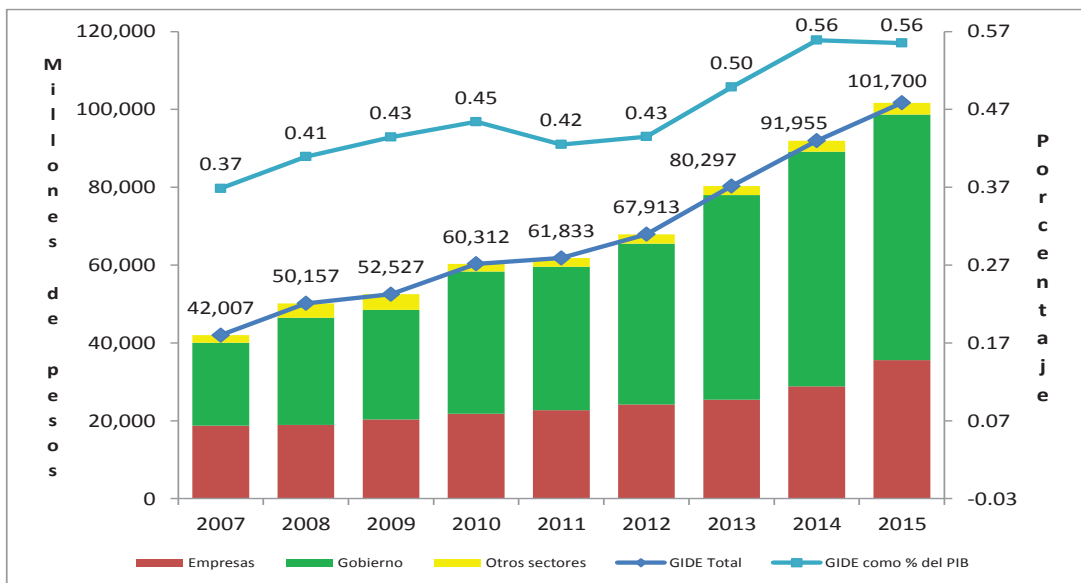

Evolución del GIDE.

En los últimos 20 años la evolución del GIDE ha tenido un comportamiento de espiral ascendente directamente correlacionado con los ciclos sexenales de la Administración Pública Federal. En los primeros años de las administraciones su comportamiento es

creciente y al final de los ciclos presenta un comportamiento decreciente. En la presente administración, los dos primeros años, el apoyo a la ciencia y la tecnología ha tenido un incremento sin precedentes de 28% real respecto a lo apoyado en 2012.

Diferencia entre GIDE y Gasto Federal en Ciencia, Tecnología e Innovación (GFCTI).

El gasto federal en Ciencia, Tecnología e Innovación son los recursos monetarios que destina el Gobierno Federal para financiar además del GIDE, las actividades científicas y tecnológicas relativas a educación de posgrado, servicios científicos y tecnológicos e innovación, realizadas por sus dependencias y entidades. Del presupuesto federal en CTI que se espera ejercer en 2014 (84,342.4 millones de pesos), 70.8% se destinó a investigación científica y desarrollo experimental, 21.2% a educación de posgrado, 4.1% para realizar servicios científicos y tecnológicos y 3.9% a proyectos de innovación tecnológica.

Participación de las dependencias en el Gasto Federal en Investigación Científica y Desarrollo Experimental (GFIDE).

Del GIDE financiado por el gobierno en 2014 (59,738.2 millones de pesos), al CONACYT le corresponde el 28.7%, a la SEP el 21.2%, a la SENER el 20.8%, a los Centros Públicos coordinados por el CONACYT el 15.1% y a SAGARPA y la Secretaría de Salud les corresponde a cada una 5.2%.

Ejemplos de proyectos en los que se han invertido recursos de ciencia y tecnología.

- Miembros del Sistema Nacional de Investigadores.
En 2014 se está apoyando a 21,257 científicos y tecnólogos del más alto nivel y para 2015 se espera apoyar a 23,032 investigadores.
- Becas de posgrado.
En 2014 la meta del CONACYT es apoyar a 58,088 alumnos de posgrado con una beca para estudios de especialidad, maestría o doctorado. Actualmente 8 de cada 10 becas del gobierno federal provienen de CONACYT.
- Programa de Estímulos a la Innovación.
El CONACYT aportó 3,930 millones de pesos durante 2014 a través del Programa de Estímulos a la Innovación (PEI), con el propósito de fomentar en las empresas la inversión en innovaciones que se traduzcan en oportunidades de negocio. Del 100% de ese presupuesto, 3,673 millones de pesos (93.5% del total) se destinaron a empresas que se vincularon con universidades y centros públicos de investigación. En 2014 el PEI aprobó 872 proyectos en apoyo de 742 empresas ubicadas en las 32 entidades federativas, 646 de los proyectos se otorgaron a MIPYMES, enfocados principalmente a las ramas industriales de química, transporte, alimentos, maquinaria y equipo, plástico y hule.
- Fortalecimiento de la infraestructura.
En 2014 el CONACYT destinó 2,289 millones de pesos para construcción y mantenimiento de infraestructura científica y tecnológica de instituciones de educación superior, centros públicos de investigación así como para equipamiento de laboratorios nacionales.

Hay dos indicadores que se utilizan normalmente para medir los resultados de los sistemas de ciencia, tecnología e innovación: patentes y número de investigadores.

- Solicitud de patentes.
En 2013 se recibieron en el Instituto Mexicano de la Propiedad Intelectual (IMPI) 15,444 solicitudes de patentes y, a junio de 2014, se habían recibido 8,106

solicitudes. Este es un indicador usado internacionalmente para medir el carácter innovador de un país.

- **Investigadores.**

Actualmente en México hay 52,530 investigadores y su proporción por cada mil integrantes de la Población Económicamente Activa (PEA) es de uno, cifra que está por debajo de las de países avanzados, como Alemania, con 7.9, o el Reino Unido, con 8.2.

Un esfuerzo importante en este sentido es la creación de la iniciativa Cátedras para Jóvenes Investigadores que, en el 2014, abrió 574 plazas para realizar actividades de investigación en instituciones de educación superior.

POLÍTICA SOCIAL

11. ¿Qué es lo que ha hecho el Gobierno de la República con la intención de coadyuvar a la colocación de trabajadores en un empleo y para la capacitación laboral?

R. Servicio Nacional del Empleo (SNE).

- La Secretaría del Trabajo y Previsión Social (STPS) cuenta con el SNE, el cual consiste en una institución con una red pública de más de 160 oficinas distribuidas en todo el país que brinda a la población desempleada y subempleada servicios gratuitos de orientación ocupacional, información y vinculación laboral, capacitación para el trabajo, apoyos económicos para la búsqueda de empleo y la movilidad laboral, así como apoyos en especie para la ocupación productiva por cuenta propia.
- El SNE divide su tarea en tres grandes estrategias: Servicios de Vinculación, acciones de capacitación a través de Programas de Apoyo al Empleo (PAE) y Atención a Situaciones de Contingencia Laboral (PASCL).
- El 20 de diciembre de 2013, se publicaron en el Diario Oficial de la Federación las Reglas de Operación del Programa de Apoyo al Empleo.
- Cabe mencionar que para el ejercicio fiscal 2014 se asignaron \$1,520'681,771 pesos al Programa de Apoyo al Empleo y, a septiembre de 2014, se habían ejercido 84% de ellos (\$1,284'555,519).

	Asignado Original	Asignado Modificado	Recursos Ejercidos a Septiembre*
Programa de Apoyo al Empleo	1,472,894,679.1	1,520,681,771.1	1,284,555,519.2
Bécate	940,386,988.0	978,191,316.2	861,301,175.4
Fomento al Autoempleo	130,000,000.0	137,315,063.5	121,351,451.7
Movilidad Laboral, Sector Agrícola	140,000,000.0	138,031,500.0	108,608,619.7
Movilidad Laboral, Sectores Industrial y de Servicios	15,000,000.0	15,628,013.1	13,558,998.3
Repatriados Trabajando	8,000,000.0	9,406,466.7	8,626,890.1
Subsidios de Apoyo	239,507,691.1	242,109,411.6	171,108,384.1

*Cifras Preliminares

- A septiembre de 2014, el SNE ha comprometido recursos federales por \$1,299.1 millones de pesos, a través de Programas de Apoyo al Empleo y de Atención a Situaciones de Contingencia Laboral, lo que representa un avance del 86.3% del presupuesto asignado para estos conceptos.

- En lo que va de la presente Administración (a septiembre de 2014), el SNE ha realizado 9'209,264 atenciones, logrando colocar a 2'679,315 de personas (29.1% de ellas) en un empleo o actividad productiva.
- De enero a septiembre de 2014, el SNE ha brindado 4'139,683 atenciones, colocando a 1'208,928 (29.2%) de personas en un empleo formal.

Servicio / Subprograma	Acciones del Servicio Nacional de Empleo Enero - septiembre 2014*					
	Atenciones	% Avance en meta de atenciones	Colocaciones	% Avance en meta de colocaciones	Efectividad (Colocados/Atendidos)	Recursos Asignados
Servicios de Vinculación	3,711,294	82.8	901,607	87.9	24.3	
Bolsa de Trabajo 1/	1,028,619	90.3	428,085	91.0	41.6	
Ferías de Empleo	396,695	87.1	142,079	84.7	35.8	
Portal del Empleo	1,532,045	78.2	311,669	84.2	20.3	
Programa de Trabajadores Agrícolas Temporales México-Canadá	20,339	111.3	19,774	111.2	97.2	
Talleres para Buscadores de Empleo	144,417	84.1				
Sistema Estatal de Empleo	76,867	96.6				
SNE por Teléfono	344,861	77.2				
Centros de Intermediación Laboral	167,451	78.8				
Programa de Apoyo al Empleo 2/	421,725	132.1	307,221	137.1	72.8	1,472,894,679.1
Bécate	285,873	136.9	218,465	149.5	76.4	940,386,988.0
Fomento al Autoempleo	11,633	155.7	11,633	155.7	100.0	130,000,000.0
Movilidad Laboral, Sector Agrícola	105,559	116.6	67,612	106.0	64.1	140,000,000.0
Movilidad Laboral, Sectores Industrial y de Servicios	9,830	122.0	9,511	142.5	96.8	15,000,000.0
Repatriados Trabajando	8,830	205.6	0	0.0	0.0	8,000,000.0
Subsidios de Apoyo						239,507,691.1
Programa de Atención a Situaciones de Contingencia Laboral PASCL	6,664		100		1.5	32,900,000.0
TOTAL	4,139,683	86.2	1,208,928	96.7	29.2	1,505,794,679.1

* Cifras preliminares.

1/ Incluye las acciones de la Bolsa de Trabajo en apoyo al Programa de Empleo Temporal (PET).

2/ Acciones realizadas con Presupuesto Federal y con aportación Estatal.

Fuente: Direcciones de Vinculación e Información Ocupacional, de Movilidad Laboral y de Apoyos a Desempleados y Subempleados de la Coordinación General del Servicio Nacional de Empleo.

Servicios de Vinculación.

- Dentro de los Servicios de Vinculación proporcionados por el SNE se cuenta con la realización de Ferias de Empleo en todo el país, las cuales facilitan la conexión entre

las empresas que buscan personal con la gente que busca colocarse en un puesto de trabajo.

- De enero a septiembre de 2014 se han realizado 468 Ferias de Empleo en todo el país, en las que se han ofrecido 362,110 vacantes de 16,318 empresas.

Ferias de Empleo*	Eventos	Atenciones	Colocaciones	Vacantes
TOTAL	468	396,695	142,079	362,110
Público en General	341	292,583	107,061	263,991
Mujeres	8	8,781	3,755	6,011
Jóvenes	85	68,588	24,899	66,246
Personas con Discapacidad y Adultos Mayores	4	1,373	223	1,256
Diversidad Sexual	2	858	86	977
Profesionistas, Técnicos y Operarios	20	17,658	4,825	18,278
Profesionistas	2	1,796	594	1,284
Operarios	2	722	281	675
Turismo y Servicios	3	906	351	2,129
Temporales México - Estados Unidos	1	3,430	4	1,263

* Cifras preliminares.

- El Portal del Empleo es un sitio electrónico en la página www.empleo.gob.mx, que brinda atención y apoyo a la ciudadanía para encontrar opciones de empleo de forma gratuita y desde la comodidad de una computadora, ahorrando con ello costos y tiempo a los buscadores de empleo. A septiembre de 2014, cuenta con 2'034,057 vacantes⁸ de 28,984 empresas.
- Asimismo, el SNE proporciona opciones de empleo y asesoría sobre sus servicios mediante un centro de atención telefónica (01-800-841-20-20). A septiembre de 2014 se han recibido 344,861 consultas telefónicas.
- Programa de Trabajadores Agrícolas Temporales (PTAT) México-Canadá: A través del PTAT, buscadores de empleo mexicanos que poseen experiencia en la agricultura son vinculados a empleos formales de carácter temporal en granjas agrícolas de Canadá. El PTAT constituye un ejemplo de migración laboral legal, ordenada y segura, que aprovecha las complementariedades entre los mercados laborales agrícolas de México y Canadá. A través de este Programa, entre enero y septiembre de este año se han logrado colocar a más de 19,700 trabajadores agrícolas mexicanos en Canadá.

Programa de Apoyo Al Empleo.

- En materia de capacitación para el trabajo, mediante el subprograma Bécate perteneciente al PAE se apoya a los buscadores de empleo, especialmente jóvenes, para que se capaciten y adquieran o mejoren sus competencias, habilidades y destrezas laborales mediante el otorgamiento de becas de capacitación para el trabajo que tienen una duración de entre uno a tres meses.
- Cuenta con un enfoque práctico que se ajusta a las necesidades de las empresas, lo que permite que más del 70% de las personas capacitadas, sean contratadas por las empresas en las que se brinda la capacitación.

⁸ Vacantes que durante el periodo de referencia han sido registradas a través del sitio, y que no necesariamente se encuentran actualmente vigentes. El portal cuenta con más de 200 mil vacantes vigentes, en promedio, por mes.

- A través del subprograma Bécate, en lo que va del año (a septiembre), se han capacitado a casi 286 mil personas, logrando colocar al 76% (218 mil) de ellas en un empleo formal.

12. El 26 de febrero de 2013, se publicó en el Diario oficial de la Federación (DOF) la reforma a los artículos 3 y 73 de la Constitución Política de los Estados Unidos Mexicanos, en materia de educación. Asimismo, el 11 de septiembre de 2013, se publicaron en el DOF las leyes secundarias de la reforma educativa. Al respecto, ¿qué acciones ha realizado el gobierno federal para la adecuada implementación de la Reforma Educativa? ¿Qué beneficios tangibles ha tenido la Reforma Educativa, en la enseñanza que reciben los mexicanos?

R. El Gobierno de la República lleva a cabo una ambiciosa transformación del Sistema Educativo Nacional, cuyo objetivo consiste en recuperar la rectoría del Estado en materia educativa para garantizar el máximo logro de aprendizaje en la formación escolar que reciben los mexicanos.

El Ejecutivo Federal y el Constituyente Permanente reformaron la Constitución Política de los Estados Unidos Mexicanos y se expidieron leyes secundarias con el propósito de establecer que el proceso educativo, la infraestructura y la organización escolar garanticen eficazmente el derecho a la educación de calidad. Asimismo, inspirada en un principio fundamental de justicia social—la igualdad de oportunidades—la reforma educativa busca corregir y prevenir inequidades que afectan negativamente el desempeño escolar de los educandos, y su acceso a mejores condiciones de vida por carecer de una educación que contribuya al desarrollo de todas sus facultades.

La implementación de la reforma educativa, como un proceso en marcha, involucra acciones en tres ejes principales: el sistema de ingreso, promoción, reconocimiento y permanencia del magisterio; el sistema nacional de evaluación; y un sistema de programas de política pública educativa orientados a mejorar el entorno de la enseñanza y el aprendizaje.

Respecto al primero de los sistemas, la Secretaría de Educación Pública, a través de la Coordinación Nacional del Servicio Profesional Docente, validó y autorizó las Convocatorias de los Concursos de Oposición para el Ingreso a la Educación Básica y para el Ingreso a la Educación Media Superior para el ciclo 2014-2015, la Convocatoria para el Concurso de Oposición para el Ingreso a Funciones Docentes y Técnico Docentes de la Educación Media Superior y la Convocatoria para el Concurso de Oposición para la Promoción a cargo de Directores de los Subsistemas de la Educación Media Superior.

El proceso de las Convocatorias para el Ingreso a la Educación Básica, así como para el Ingreso y Promoción a cargos de Director en la Educación Media superior comprendió acciones para la elaboración de 23 perfiles del primero de los niveles y 25 de la Educación Media Superior. A partir de estos perfiles, el Instituto para la Evaluación de la Educación (INEE) aprobó los parámetros e indicadores correspondientes para cada nivel educativo. En una segunda fase, se diseñaron para la Educación Básica, 25 instrumentos nacionales con 100 versiones y 225 exámenes complementarios; para la Educación Media Superior se formularon 23 instrumentos nacionales que incluyen 86 versiones para docentes y técnico docentes, así como 2 instrumentos para la evaluación de Directores. Los instrumentos de evaluación se aplicaron en 346 sedes para la Educación Básica y 605 para la Educación Media Superior.

En las 32 entidades federativas se registraron 149,720 aspirantes para el Concurso de Ingreso a la Educación Básica, en tanto que para el Ingreso y Promoción en la Educación Media Superior participaron 42,734 y 1,165 aspirantes respectivamente.

El correcto desempeño de las funciones docentes y de dirección de una escuela de Educación Básica o Media Superior es crucial para brindar la educación de calidad que el Estado mexicano está obligado a impartir. El desarrollo de competencias educativas, tales como aprender a aprender, aprender a ser y aprender a convivir, se encuentra estrechamente vinculado a la labor magisterial. Por ello, la puesta en marcha de concursos públicos de oposición tiene una importancia trascendental en la materialización de la Meta Nacional “México con Educación de Calidad” del Plan Nacional de Desarrollo 2013-2018.

En un hecho sin precedentes que está transformando el proceso de ingreso, promoción, reconocimiento y permanencia del magisterio, este año se realizaron concursos para adjudicar 14,415 plazas de jornada, 132,324 horas y 445 cargos de Director, en los que intervinieron los sustentantes, las autoridades educativas, los organismos descentralizados, los observadores de organizaciones no gubernamentales, padres de familia, los representantes acreditados por parte del Instituto Nacional para la Evaluación de la Educación y los medios de comunicación.

Un beneficio tangible del nuevo sistema para el ingreso, promoción, reconocimiento y permanencia del magisterio es el establecimiento de reglas claras para que el mérito, conocimientos y experiencia sean los únicos elementos que determinen la incorporación de educadores al servicio profesional docente. A través de los concursos nacionales de oposición se garantiza que sólo los candidatos más idóneos ocupen plazas docentes y cargos directivos, y así se materialice el derecho de los mexicanos a contar con una educación de calidad.

El Ejecutivo Federal ha apoyado, en el ámbito de sus facultades, la instrumentación de procesos de evaluación, los cuales corren a cargo del organismo autónomo Instituto Nacional para la Evaluación de la Educación, instancia encargada de evaluar la calidad, el desempeño y los resultados del Sistema Educativo Nacional en la Educación Preescolar, Primaria, Secundaria y Media Superior. Por otra parte, para el despliegue de acciones que se proponen garantizar una educación de calidad basada en el principio de equidad, el Gobierno de la República ha puesto en marcha un conjunto de programas derivados de la Reforma Educativa en los tres niveles educativos.

Educación Básica.

Programa de la Reforma Educativa.

Este programa atiende y disminuye el rezago en las condiciones físicas de las escuelas y al fortalecimiento de la autonomía de gestión para mejorar la prestación del servicio educativo. Se trata de una respuesta inmediata a los resultados del Censo de Escuelas, Maestros y Alumnos de Educación Básica y Especial (CEMABE). La meta es atender a las 20,154 escuelas públicas de educación básica de los niveles de primaria y secundaria, que se encuentran en estado de alto y muy alto rezago en sus condiciones físicas, según el Índice de Carencias por Escuela (ICE), elaborado por la Secretaría de Educación Pública, a partir de los datos del CEMABE. Por lo anterior, la naturaleza redistributiva del Programa de la Reforma Educativa es altamente progresiva. La inversión en recursos financieros supera los 7 mil quinientos millones de pesos. Para aplicar el programa se definen apoyos en tres componentes: Componente 1, recursos directos a la escuela para mejorar sus condiciones de infraestructura básica (aulas, servicios sanitarios, agua, mobiliario); Componente 2,

recursos directos a la escuela para apoyar su Ruta de Mejora en 4 prioridades: aprendizaje, prevención de la deserción y el rezago escolares, convivencia escolar y Normalidad Mínima de Operación Escolar; Componente 3, recursos para el fortalecimiento de la supervisión para ofrecer un mejor acompañamiento a las escuelas beneficiadas.

Un beneficio tangible del Programa de la Reforma Educativa es la atención prioritaria a las escuelas públicas con un alto Índice de Carencias para que dispongan de recursos que les permitan mejorar el espacio escolar en el que se lleva a cabo el proceso de enseñanza-aprendizaje. Hoy México es un país más justo porque a través de este programa se identifican puntualmente los rezagos de las escuelas y se atienden aquellas con mayores desventajas.

Programa Escuelas de Tiempo Completo (PETC).

Las acciones de este programa contribuyen a fortalecer el proceso de aprendizaje, el desarrollo de habilidades, y la formación de valores y actitudes de alumnos, congruentes con la ciudadanía que demandan los tiempos actuales.

Los beneficios tangibles en la enseñanza de este programa incluyen el servicio de alimentación a 806,851 alumnos que radican en comunidades con alto índice de pobreza y marginación; asesoría pedagógica y capacitación de los 32 equipos técnicos estatales; y dotación de nuevos materiales de carácter normativo y de apoyo pedagógico. Los horarios extendidos permiten a los educandos desarrollar nuevas habilidades, como aprender un segundo idioma, o destrezas, como la habilidad para interpretar un instrumento musical, o bien practicar actividades deportivas en beneficio de su salud.

Programa de Inclusión y Alfabetización Digital.

Este programa se orienta a desarrollar una política nacional de acceso a recursos de informática educativa para que los estudiantes y sus familias desarrollen capacidades que permitirán abatir la brecha digital. Las tabletas cuentan con contenidos académicos precargados que se proponen contribuir al máximo logro de aprendizaje porque están elaborados por las principales instituciones de investigación científica del país.

Los beneficios tangibles de este programa incluyen el desarrollo de capacidades relacionadas con el uso de las nuevas tecnologías de la información y comunicación, mediante la entrega de equipos de cómputo a la totalidad de educandos de 5o. y 6º grados de primaria matriculados en escuelas públicas de los estados de Colima, Sonora y Tabasco, y a otras figuras de apoyo al proceso educativo (maestros, directores y supervisores), totalizando 240,000 equipos en el ciclo escolar 2013-2014. Asimismo, para el ciclo 2014-2015, se distribuyeron 709,824 tabletas a educandos que de otra manera carecerían del acceso a los recursos que ofrecen las nuevas tecnologías de aprendizaje. El Gobierno de la República mediante este programa está acortando la brecha digital.

El programa ha equipado 20,542 aulas y 16,740 escuelas en Colima, Distrito Federal, Estado de México, Puebla, Sonora y Tabasco para que cuenten con infraestructura de tecnologías de la información y comunicación que contribuyan a procesos innovadores de enseñanza-aprendizaje. Se ha beneficiado ya al 13% de las familias de las seis entidades federativas participantes del programa, y en Colima, Sonora y Tabasco un tercio de los hogares los que cuentan hoy con una laptop o una tableta.

Otro beneficio tangible, el cual contribuye a garantizar la equidad educativa es que los equipos de cómputo portátil distribuidos por el gobierno de la República ofrecen funciones de accesibilidad pensadas para personas con distintos tipos de discapacidad.

Lineamientos para formular Programas de Gestión Escolar.

A fin de contribuir al fortalecimiento de la autonomía de gestión de las escuelas de educación básica, se publicó el Acuerdo 717 de la Secretaría de Educación Pública por el que se emiten los lineamientos para formular los Programas de Gestión Escolar. Estos lineamientos establecen las bases para que las escuelas se centren en el aprendizaje de los educandos, y se concentren en garantizar la Normalidad Mínima de Operación Escolar.

Uno de los beneficios más importantes se refiere a la autonomía de gestión que ha impulsado la reforma educativa, y que ahora involucra a todos los actores educativos. Los padres de familia, los maestros y los directores de las escuelas podrán corresponsabilizarse y decidir juntos la mejor manera de optimizar las condiciones de operación del plantel, así como velar por la calidad y la equidad de la educación. De igual manera, se crean mejores condiciones para el proceso de enseñanza-aprendizaje al eliminar la excesiva carga administrativa que anteriormente agobiaba la gestión escolar. El acuerdo referido también contribuye al aprendizaje porque al exigir que las escuelas ofrezcan sus servicios educativos todos los días del calendario escolar y lo hagan puntualmente.

Educación Media Superior.

Fondo para Fortalecer la Autonomía de Gestión.

Esta estrategia propicia la participación de la comunidad educativa en la identificación de necesidades y prioridades, fortalece el liderazgo de los Directores, faculta y responsabiliza a las escuelas del Nivel Medio Superior en el ejercicio de recursos.

El fondo trae beneficios inmediatos al transferir recursos directos a proyectos de planteles de Educación Media Superior que mejoren la calidad educativa de los servicios que ofrecen. La distribución de apoyos beneficia una amplia gama de proyectos que contribuyen a prevenir y reducir el abandono escolar, ampliar la disponibilidad de materiales educativos, inhibir conductas de riesgo de los educandos, extender el uso de nuevas tecnologías, favorecer la transición de los estudiantes al nivel superior o su incorporación al mercado laboral y atender otros retos identificados por las propias comunidades escolares. En 2014 se destinaron 172.6 millones de pesos para apoyar a 2,660 proyectos en planteles federales, estatales y autónomos.

Modalidades presenciales y no presenciales de Educación Media Superior para la atención a los grupos en situación de desventaja o con necesidades especiales.

- Telebachillerato comunitario. En 2013-2014 se puso en marcha un programa piloto con 256 Telebachilleratos Comunitarios en beneficio de 5,562 estudiantes de todos los estados. Para el ciclo 2014-2015, la Secretaría de Educación Pública autorizó la creación de 1,413 Telebachilleratos Comunitarios más, por lo que al terminar el ciclo escolar actual operarán en total 1,669 servicios, primordialmente, en localidades rurales.
- Centros de Atención a Personas con Discapacidad (CAED). En 2014 se han invertido 192 millones de pesos para implementar 100 CAED en planteles federales.
- Preparatoria en Línea. Se puso en marcha este nuevo servicio en la modalidad no escolarizada, opción virtual, para el ciclo escolar 2014-2015. Al cierre de la convocatoria, el 31 de agosto pasado, se contaba con 38,527 aspirantes registrados.

Entre los beneficios tangibles más destacados se encuentra la atención inmediata y oferta educativa adecuada a grupos poblacionales en condiciones de vulnerabilidad, de acuerdo con el mandato constitucional de garantizar la equidad en los servicios educativos que ofrece el Estado mexicano.

Movimiento contra el Abandono Escolar.

El conjunto de acciones que involucra este programa se propone atender oportunamente las necesidades de los jóvenes estudiantes para prevenir el abandono escolar. Se contemplan tres dimensiones: académica, psicosocial y socioeconómica. La estrategia plantea favorecer la equidad social y lograr que la educación sea el gran igualador de oportunidades entre los mexicanos.

Entre los beneficios tangibles del movimiento se encuentra la capacitación del 92% de los directores de planteles públicos en el manejo de una “Caja de Herramientas” contra el abandono escolar. Los instrumentos empleados incluyen un protocolo de reacción ante la presencia de factores de riesgo, una inducción adecuada a estudiantes de nuevo ingreso, acciones de nivelación académica, tutorías académicas, así como orientación vocacional y contacto con los padres de familia. Con esta estrategia el Gobierno Federal avanza hacia la meta de lograr una cobertura nacional de Educación Media Superior del 80 por ciento en el año 2018. Con una inversión de 1,530.4 mdp se han entregado 216,891 apoyos en el marco de la convocatoria permanente de las Becas contra el Abandono Escolar.

Programa de Becas de Educación Media Superior (PROBEMS).

Este programa ha incrementado de manera significativa el número de becas para apoyar a los estudiantes que provienen de hogares y regiones en situación de pobreza, lo cual también contribuye a materializar el principio de equidad que inspira la reforma educativa.

Del apoyo a cerca de 884 mil jóvenes estudiantes inscritos en alguna institución pública de Educación Media Superior en el ciclo 2013-2014 resulta el beneficio inmediato de prevenir el abandono escolar por causas económicas. El número de becas otorgadas representa un incremento del 172% con respecto al ciclo escolar anterior. Con una inversión de cerca de 6,200 millones de pesos, el Gobierno de la República ha apoyado las aspiraciones de cientos de miles de jóvenes estudiantes para continuar sus estudios.

Marco Curricular Común.

A través de este programa se ha logrado que un total de 84 planes de estudio de 34 instituciones y 2,467 programas de asignatura hayan ingresado al Sistema Nacional de Bachillerato (SNB). Con ello, 8,710 escuelas de la Educación Media Superior, imparten las asignaturas básicas y disciplinares bajo los preceptos del Marco Curricular Común. El Marco contribuye a centrar los planes de estudio en cuatro saberes fundamentales para alcanzar los propósitos de la Educación Media Superior: aprender a aprender, aprender a hacer y aprender a convivir.

De lo anterior se ha derivado como beneficio tangible que el 75.3% de la matrícula esté ya cubierta por el programa.

Programa Capacita T, El Futuro en tus Manos.

Este programa está dirigido a los Centros de Formación para el Trabajo para propiciar la reinserción en los planteles educativos de los jóvenes que no estudian, no trabajan y no se capacitan; se brinda una oferta educativa pertinente para que puedan ingresar al mercado laboral si así lo deciden. Asimismo, beneficia a una población juvenil que exige contenidos

curriculares que desarrollen habilidades específicas para desarrollarse competentemente en ámbitos laborales. Se tiene programado atender a una población de 85 mil estudiantes.

Programa Construye T.

Es un programa que busca contribuir al desarrollo socioemocional de los jóvenes estudiantes y mejorar el entorno escolar. Se contemplan tres dimensiones para capacitar en la identificación y manejo adecuado de las emociones de los jóvenes estudiantes: Conoce T, Relaciona T y Elige T.

A la fecha, más de 2 millones de jóvenes que estudian en 2,500 planteles públicos federales y estatales cuentan con el apoyo de directores y docentes para que aprendan a desarrollar estrategias oportunas que prevengan conductas de riesgo, y contribuyan a su formación como ciudadanos responsables.

En agosto se capacitó a 2,500 directores y casi 11 mil docentes en la formación de habilidades socioemocionales y para el mejoramiento del ambiente escolar.

Educación Superior.

Curso de Nivelación.

Para fortalecer las capacidades, conocimientos y competencias de los sustentantes del concurso de oposición de ingreso a la Educación Básica 2014 cuyos resultados fueron no idóneos, se desarrolló una estrategia de apoyo con la creación de un curso organizado en cinco módulos: aspectos curriculares de la educación básica; intervención didáctica; mejora profesional; compromiso ético; y gestión escolar y vinculación con la comunidad. Con este curso se busca mejorar la idoneidad de los educadores que aspiren ingresar al Servicio Profesional Docente.

Diplomado de formación de tutores para docentes de nuevo ingreso (en colaboración con la Universidad Pedagógica Nacional).

El diplomado se propone capacitar a docentes, asesores técnico-pedagógicos y directivos con experiencia profesional en Educación Básica y Media Superior para que se desempeñen como tutores de los maestros de nuevo ingreso. Este habrá de contribuir a mejorar los niveles de idoneidad de los docentes que se incorporan al Servicio Profesional Docente, con lo cual se garantiza que los educadores recién incorporados al Sistema Educativo Nacional acorten la curva de aprendizaje en el desarrollo de sus habilidades docentes.

Revisión del Modelo Educativo.

La reforma educativa impulsada por el Gobierno de la República contempla la revisión a fondo del Modelo Educativo Mexicano. La Ley General de Educación, en su artículo transitorio décimo segundo, señala que “a efecto de dar cumplimiento a la obligación de garantizar la calidad en la educación, las autoridades educativas deberán proveer lo necesario para revisar el modelo educativo en su conjunto, los planes y programas, los materiales y métodos educativos”. Para tal efecto, la Secretaría de Educación Pública llevó a cabo un proceso de consulta para revisar el Modelo Educativo en su conjunto. En febrero de 2014 se abrió una convocatoria pública para participar en los Foros de Consulta Nacional para la Revisión del Modelo Educativo. La convocatoria estuvo dirigida a los diversos actores involucrados en la educación básica, media superior y normal del país: maestros, padres de familia, alumnos, legisladores, investigadores y estudiosos de la educación; autoridades educativas locales, organizaciones civiles y sociedad en general, para que presentaran sus propuestas sobre un nuevo modelo educativo. La consulta

nacional se organizó a través de 18 foros regionales, seis por cada nivel educativo, y tres nacionales para la presentación de las conclusiones generales.

Los foros regionales se realizaron en coordinación con las autoridades educativas locales y se llevaron a cabo entre febrero y mayo de 2014. La inscripción de las participaciones se realizó a través de un Formato Electrónico de Registro de Asistentes. Se inscribieron 28,276 personas y se recibieron 14,681 documentos de propuestas, que se detallan en la Tabla siguiente:

Registro de participación vía electrónica.

Nivel Educativo	Personas inscritas	Documento de Propuesta recibidos
Educación Básica	8,960	3,974
Educación Media Superior	9,600	4,128
Educación Normal	9,716	6,579

Las aportaciones recibidas a través de los foros de consulta para la formulación del Nuevo Modelo Educativo constituyen un insumo fundamental para el proceso de su diseño. La Secretaría de Educación Pública ha integrado un grupo de trabajo, compuesto por especialistas de los tres niveles educativos, para traducir las líneas básicas de la legislación sobre la Reforma Educativa y las ideas derivadas de la consulta en un modelo operativo, integral y funcional. Participan en la formulación del Nuevo Modelo Educativo funcionarios con alta capacidad técnica de las Subsecretarías de Educación Básica, Media Superior y Superior, y está presidido por un funcionario de la Subsecretaría de Planeación. Este grupo trabaja sobre la base de que el diseño del Nuevo Modelo Educativo debe partir de un eje rector: la formación integral del alumno, atendiendo a los aspectos intelectuales, físicos, socioemocionales y culturales.

Los trabajos están en curso y se tendrán los primeros resultados a finales del mes de octubre del presente año. Se contará con una base sólida para poder integrar en meses subsecuentes, mediante la determinación de las modificaciones curriculares y organizacionales necesarias, el Modelo Educativo que habrá de regir en el futuro.

13. ¿Cuáles han sido los resultados de las diferentes acciones y programas que lleva a cabo el gobierno federal para combatir la pobreza y garantizar el derecho a la alimentación así como los derechos sociales de los mexicanos, con la que este gobierno se comprometió?

R. Desde el primer día de su mandato, el Presidente Enrique Peña Nieto tomó 13 decisiones para atender de inmediato los principales problemas del país, entre las cuales se encontraron 3 decisiones específicas para combatir la pobreza y garantizar el derecho a la alimentación así como los derechos sociales de los mexicanos.

Una de las primeras decisiones presidenciales fue la creación de la Cruzada Nacional Contra el Hambre (CNCH), que al día de hoy atiende a 3.1 millones de personas en condición de pobreza extrema de alimentación, en 1,012 municipios elegidos en un ejercicio de focalización y priorización de acciones, los cuales han recibido apoyos que les permiten comer mejor, incrementar sus ingresos y apoyar la producción de alimentos, atendiendo de manera integral la condición de pobreza extrema, para que más mexicanos dispongan de servicios básicos, calidad y espacios de sus viviendas, acceso a los servicios de salud, a la seguridad social y a la disminución de su rezago educativo.

Los resultados de la CNCH en alimentación se reflejan:

- En los 4 mil 522 Comedores Comunitarios creados, donde cerca de medio millón de niñas y niños, mujeres embarazadas, madres de familia y adultos mayores reciben alimentación.
- Desde su lanzamiento se han incorporado 556 mil familias a la Tarjeta SIN HAMBRE en beneficio de 2 millones 224 mil 591 personas. Hasta el mes de julio se han abierto 1,142 nuevas tiendas DICONSA en los municipios de la cruzada en beneficio de más de 925 mil personas.
- El Programa de Abasto Social de Leche (PASL) beneficia a más de 2 millones de personas en municipios de la CNCH. Este programa tiene presencia en 822 municipios de la cruzada además de contar con 13 centros de acopio.
- Durante este año la CNCH ha realizado otras acciones para favorecer la alimentación de las personas que más lo necesitan, como el apoyo a pequeños productores, donde 950,571 personas han sido beneficias con subsidios para proyectos productivos, 728,079 personas se benefician con créditos productivos y 520,413 personas son beneficiadas con capacitaciones para la producción.
- Durante 2013, en el marco de la colaboración con Bancos de Alimentos, se recuperaron 14 mil toneladas de alimento con una inversión de 31 millones de pesos, asimismo, se instalaron 5,477 huertos familiares e invernaderos y se impulsaron 3,903 granjas (avícolas, acuícolas, porcícolas y pecuarias, entre otras).

Cabe destacar que el CONEVAL ha diseñado una evaluación integral de la estrategia y da seguimiento puntual a sus acciones e indicadores.

Dentro de los compromisos adquiridos por esta Administración, se encuentra el ejercicio efectivo de los derechos sociales, por lo que se rediseñó del Programa Oportunidades, que ahora evoluciona en PROSPERA para dar una atención más integral a sus beneficiarios y apoyarlos a dejar atrás su condición de pobreza con salidas productivas. Al 31 de agosto de 2014, PROSPERA tiene una cobertura de atención de 6.1 millones de familias, que habitan en 109,852 localidades de 2,451 municipios de las 32 entidades federativas. Además se han atendido a 30 mil localidades que nunca habían sido consideradas en el programa.

Otra decisión presidencial fue la creación del Seguro de Vida para Jefas de Familia, que apoyará hasta el término de sus estudios universitarios a los hijos de las madres de familia que fallezcan.

El Seguro de Vida para Jefas de Familia, creado en 2013, alcanzó hacia finales de ese mismo año, un pre registro de 3 millones de jefas de familia afiliadas al programa, y otorgó apoyos económicos a 560 menores en orfandad por un monto de 1.1 millones de pesos. Desde septiembre de 2013 y hasta julio de 2014, se han incorporado 4.7 millones de jefas de familia y se brinda un apoyo económico mensual de 500 pesos a 3,501 menores y jóvenes en orfandad, la mayoría de ellos cursando la educación primaria, por un monto total de 6.1 millones de pesos.

Finalmente una tercera decisión presidencial fue la pensión universal para adultos mayores de 65 años. En el periodo de septiembre de 2013 a junio de 2014, se incorporaron al Programa 785,336 adultos mayores. Desde el inicio de la presente administración y hasta julio de 2014, el Programa de Pensión para Adultos Mayores ha registrado 2.7 millones de personas, que sumadas a los 3 millones incorporados hasta 2012, totalizan 5.7 millones de

adultos mayores de 65 años y más. Actualmente el programa está presente en los 2,457 municipios del país y durante el año se han atendido 85,526 localidades.

14. ¿En qué se basó esta administración para determinar la insuficiencia del programa Oportunidades y transformarlo en Prospera? ¿qué se espera con esta transformación?

R. El Programa de Desarrollo Humano Oportunidades (PDHO) había sido exitoso en mejorar las condiciones de educación, salud y nutrición entre sus beneficiarios. Gracias al proceso de evaluación permanente y continua al que fue sujeto desde sus orígenes como Progresá, se han documentado los impactos que ha tenido en la formación de capital humano de las familias beneficiarias.

Desde su lanzamiento, habían transcurrido 17 años de operación ininterrumpida del programa. Durante este periodo se le han asignado recursos crecientes que se han reflejado en una constante ampliación de su cobertura. No obstante, a pesar de los resultados positivos de corto plazo del programa, estos no se han traducido en el cumplimiento del fin último del programa, que es romper el ciclo intergeneracional de la pobreza.

Asimismo, los retos que motivaron la creación del programa persisten y se manifiestan en las tasas de incidencia de pobreza y desigualdad. Esta premisa y la evidencia de que en el proceso de evaluación de Oportunidades se han detectado áreas susceptibles de mejora y recomendaciones puntuales para su operación, justificaron la conveniencia de analizar y modificar el diseño y alcance del mismo.

- Desde su creación, el PDHO ha incrementado casi tres veces su cobertura, de 2.5 millones de familias en el año 2002 a 6.1 millones de familias durante el 2014, mientras que su presupuesto se elevó seis veces, al pasar de 9,586.9 millones de pesos en el 2000 a 73,176.8 millones de pesos en 2014, para convertirse en uno de los principales instrumentos de política pública para combatir a la pobreza de México.
- Sin embargo, actualmente prevalecen condiciones de pobreza y desigualdad similares a las que existían hace 20 años, a pesar de que el programa inició hace 17 años. Por ejemplo, medido a través de la metodología de ingresos, el porcentaje de personas en pobreza para 2012 fue de 52.1 por ciento, mientras que en 1992 fue de 53.1%. La pobreza alimentaria es de 19.7 por ciento, apenas 1.7 puntos porcentuales menor a la que se observó en 1992.
- Usando la metodología multidimensional, en 2012 había en el país 53.3 millones de personas en condición de pobreza, casi el 45.5% de la población se encuentra en esta situación. De manera relevante, 11.5 millones se hallaban en pobreza extrema, casi el 10% de la población total del país.
- El efecto instantáneo de las transferencias de Oportunidades sobre la reducción de la pobreza es marginal, e incluso en algunos años no es estadísticamente significativo⁹. Los efectos de Oportunidades sobre la proporción de pobres en caso de que las transferencias no existieran es relativamente pequeño (ver Gráfica 2).

⁹ Pobres con Oportunidades: México 2002-2005, Fernando Cortés, Israel Banegas y Patricio Solís, Estudios Sociológicos, (2007).

Gráfica 1. Evolución de la incidencia de pobreza por la dimensión de ingreso, 1992-2012

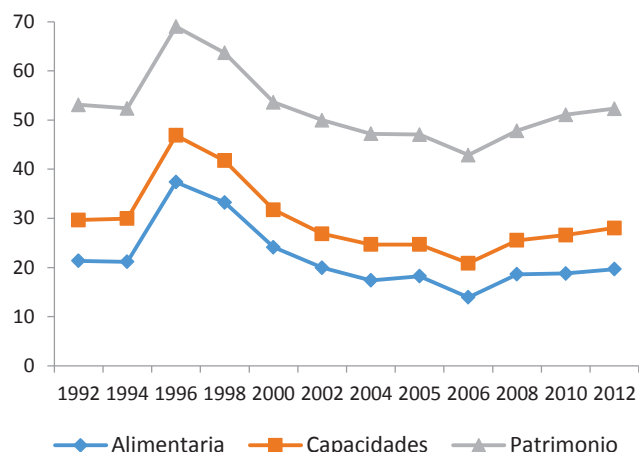

Fuente: Consejo Nacional para la Evaluación de la Política de Desarrollo Social, anexo de la evolución de la pobreza por la dimensión de ingreso, 1992-2012, cuadro 1.

Gráfica 2. Población en pobreza multidimensional 2012 (millones de personas)

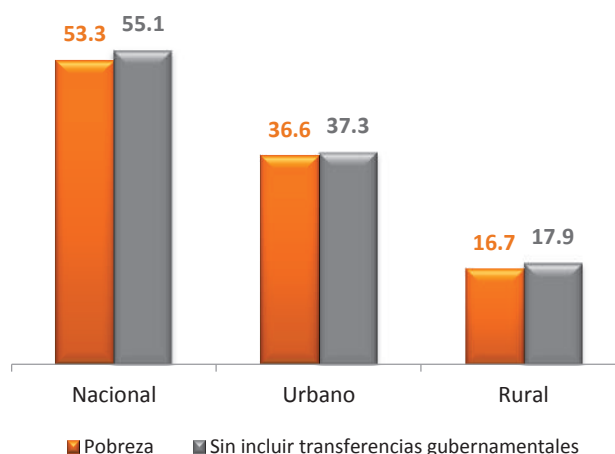

Fuente: Consejo Nacional para la Evaluación de la Política de Desarrollo Social

De esta forma, basados en las recomendaciones de las evaluaciones realizadas por expertos en políticas de desarrollo social, los retos derivados de la problemática social actual y las áreas de mejora identificadas para el programa, se ha propuesto un cambio en las acciones y componentes del PDHO. Dichos cambios se clasifican en dos grandes acciones:

Fortalecimiento y ampliación de apoyos y acciones de los componentes de educación, salud y nutrición.

Componentes	Apoyos actuales	Nuevos apoyos	¿Qué se busca resolver?
Educación	Becas de Educación Básica y Media Superior. Apoyo para útiles escolares. Jóvenes con Oportunidades.	23 mil Becas de educación superior como mínimo. Becas de educación técnica, no escolarizada y de formación para el trabajo. Becas para personas con discapacidad.	Poca transición a la educación superior de los jóvenes beneficiarios que egresan de la media superior. Baja capacidad de inserción laboral y vinculación productiva de los jóvenes beneficiarios.
Salud	Paquete Básico Garantizado de Salud de 13 intervenciones. Capacitación para el autocuidado de la salud.	Ampliación al Catálogo Universal de Servicios de Salud, pasa de 13 a 27 intervenciones. Afiliación efectiva al Seguro Popular y al Seguro Médico Siglo XXI. Acciones para la planificación familiar y prevención del embarazo adolescente.	Cambio en el perfil de enfermedades. Elevadas tasas de embarazo adolescente y tasas de fecundidad en familias pobres.
Alimentación	Apoyo Alimentario, Apoyo Alimentario Complementario, Apoyo infantil.	Acceso a Leche LICONSA. Nuevos suplementos alimenticios para	Incidencia de algún tipo de inseguridad alimentaria en los hogares beneficiarios. Persistencia de problemas de

		mujeres embarazadas, en lactancia y niños de 6 a 59 meses. Consejería especializada en nutrición. Equipamiento de unidades médicas para medir talla y peso.	desnutrición.
Canales de interlocución con beneficiarios		El derecho de audiencia podrá ser ejercido por los beneficiarios ante una suspensión de apoyos por tiempo indefinido o de manera definitiva.	No existencia de canales de interlocución efectivos con beneficiarios y potenciales problemas de exclusión en el programa.

Creación de nuevos componentes y fortalecimiento de la acción del programa.

Nuevo componente	Descripción	¿Qué se busca resolver?
Inclusión financiera	En conjunto con la Secretaría de Hacienda y Crédito Público se diseñó todo un esquema de apoyos financieros en específico para mujeres, que incluye ahorro, crédito, seguros y educación financiera.	Cerrar la brecha de inclusión financiera en este segmento de la población que impide la acumulación de activos, la capacidad productiva y eleva la vulnerabilidad ante eventos catastróficos.
Inclusión productiva	Articulación con 15 programas con salidas productivas que incluyeron en sus reglas de operación para el 2014 un párrafo de atención prioritaria. Programa Piloto con la Organización de las Naciones Unidas para la Alimentación y el Fondo Internacional de Desarrollo Agrícola (FAO-FIDA): "Territorios Productivos", 10 mil unidades productivas en 5 estados de la república (se articularán programas productivos, fortalecimiento de capacidades de productores locales y organización social).	Poca coordinación intersectorial con programas dirigidos a la elevación del ingreso y capacidades productivas. Pocas opciones de inserción productiva para las familias beneficiarias que poseen algún tipo de activos o desean asumir riesgos de inversión y de proyectos de microempresas. No existencia de una estrategia económica integral y articulada que tome en cuenta las necesidades de desarrollo de las comunidades rurales.
Inclusión laboral	Una vez que los beneficiarios se gradúen de los apoyos del componente educativo en educación media superior, se les vinculará al SNE y al Programa Bécate en sus diversas modalidades para que puedan incorporarse al mercado laboral formal y ejerzan por sí mismos sus derechos de seguridad social (716 mil jóvenes en el sexenio).	Baja inserción laboral y desvinculación con la demanda de trabajo a nivel local y regional.

Efectos esperados.

Componente	Acciones	Efectos esperados
Salud	Capacitación para el autocuidado de la salud. Ampliación al Catálogo Universal de Servicios de Salud, pasa de 13 a 27 intervenciones. Afiliación efectiva al Seguro Popular y al Seguro Médico Siglo XXI. Acciones para la planificación familiar y prevención del embarazo adolescente).	Incrementar la cobertura de servicios médicos en las personas en situación de pobreza y marginación. Reducción de la tasa de embarazo adolescente en las beneficiarias.

Educación	Becas de Educación Básica y Media Superior. Apoyo para útiles escolares. Jóvenes con Oportunidades. Becas de educación superior. Becas de educación técnica, no escolarizada y de formación para el trabajo. Becas para personas con discapacidad.	Incremento en el número de beneficiarios del PDHO que tengan educación superior terminada. Al menos 23 mil becas de educación superior por año. Elevación de capacidades para el trabajo.
Alimentación	Apoyo Alimentario, Apoyo Alimentario Complementario. Acceso a Leche LICONSA. Nuevos suplementos alimenticios para mujeres embarazadas, en lactancia y niños de 6 a 59 meses. Consejería especializada en nutrición. Equipamiento de unidades médicas para medir talla y peso.	Disminuir la carencia por acceso a la alimentación entre los beneficiarios del PDHO Reducir los indicadores de desnutrición entre los beneficiarios del PDHO
Canales de interlocución con beneficiarios	El derecho de audiencia podrá ser ejercido por los beneficiarios ante una suspensión de apoyos por tiempo indefinido o de manera definitiva.	Mejorar la atención a los beneficiarios del PDHO
Inclusión productiva	Articulación con 15 programas con salidas productivas que incluyeron en sus reglas de operación para el 2014 un párrafo de atención prioritaria. Programa Piloto con la Organización de las Naciones Unidas para la Alimentación y el Fondo Internacional de Desarrollo Agrícola (FAO-FIDA): "Territorios Productivos", 10 mil unidades productivas en 5 estados de la república (se articularán programas productivos, fortalecimiento de capacidades de productores locales y organización social).	Al menos 360 mil participantes a finales de 2018. Elevar el acceso a programas de inclusión productiva de beneficiarios.
Inclusión laboral	Una vez que los beneficiarios se gradúen de los apoyos del componente educativo en educación media superior, se les vinculará al SNE y al Programa Bécate en sus diversas modalidades para que puedan incorporarse al mercado laboral formal y ejerzan por sí mismos sus derechos de seguridad social (716 mil jóvenes en el sexenio).	716 mil jóvenes al final del sexenio tendrán acceso a la Seguridad Social.
Inclusión financiera	Créditos, tasa 9.99% Ahorro tasa de 25 a 65 por ciento CETES. Seguro de vida sin costo por 750 USD en caso de accidentes. Seguros funerarios con costos de 10 a 13.60 pesos. Educación financiera.	La colocación promedio estimada es de 2,200 mdp anuales: un total de 12,000 mdp en 6 años. El programa administrará más créditos personales que ningún banco en México y 41% de créditos personales del sistema financiero mexicano.

15. El sobrepeso y la obesidad afectan de manera importante la salud de los mexicanos. De acuerdo con cifras de la OCDE, el 32.4% de la población mayor a 15 años y el 29% de nuestros niños de 5 a 17 años, en México, sufren de obesidad. Al respecto **¿Qué medidas ha implementado el Gobierno Federal para combatir el sobrepeso y la obesidad?**

R. Para atender este problema de salud pública, el 31 de octubre de 2013, el Presidente de la República, puso en marcha, la Estrategia Nacional para la Prevención y Control del Sobrepeso, la Obesidad y la Diabetes, cuyo objetivo central es desacelerar el incremento en la prevalencia de sobrepeso y obesidad en la población mexicana, a fin de revertir la epidemia de las enfermedades crónicas no transmisibles.

La referida estrategia nacional considera la intervención y cooperación de distintos actores para lograr la promoción de determinantes sociales positivos para la salud. Estos actores son el sector público, la iniciativa privada y la sociedad civil. Asimismo, la estrategia fundamenta su operación en tres pilares: Salud Pública, Atención Médica y Política Regulatoria y Fiscal. Cada pilar está conformado por ejes estratégicos en que los distintos actores participan.

Salud Pública.

Con este pilar, se busca preservar la salud a nivel poblacional, a través de la promoción de estilos de vida saludables, campañas de educación, así como el monitoreo del comportamiento de las enfermedades no transmisibles y algunos de sus principales determinantes. Además contempla acciones preventivas como la búsqueda activa de personas que presentan factores de riesgo.

Avances:

- De octubre a diciembre de 2013 se llevó a cabo la primera etapa de la campaña de comunicación Chécate, Mídete, Muévete, y en julio y agosto de 2014 la segunda etapa, que tuvo como objetivo corresponsabilizar a la población en el cuidado de su salud y promover estilos de vida saludable, con un impacto a 60 millones de personas, alcanzando 96% de la meta.
- En julio de 2014, se realizó el lanzamiento simultáneo de las 32 estrategias estatales para la prevención y control del sobrepeso, la obesidad y la diabetes, alineadas a la estrategia nacional, con las particularidades que las condiciones regionales y estatales demandan, en las que además cada entidad federativa estableció acciones y metas de cumplimiento.
- Se llevó a cabo el lanzamiento del programa “Elige estar bien contigo” con Televisa y la alineación de contenidos del Programa “Hermosa Esperanza” con Nestlé. Asimismo, se realizaron 84 presentaciones en 16 entidades federativas de la obra de teatro “Razones de peso”.
- Creación del Observatorio Mexicano de Enfermedades No Transmisibles (OMENT), esta estrategia dará seguimiento y evaluación a la Estrategia Nacional. Se ha concluido el Documento Conceptual (noviembre 2013), el Documento Línea de Base (marzo 2014) y el Documento Diagnóstico, que permitirán que el Observatorio Mexicano de Enfermedades No Transmisibles (OMENT) inicie operaciones en 2015, su función será monitorear el comportamiento de las enfermedades no transmisibles. En cumplimiento a la instrucción presidencial será instalado el Consejo Asesor del Observatorio Mexicano de Enfermedades no Transmisibles, el cual fungirá como órgano Colegiado Técnico, para apoyar en la evaluación y medición del impacto de las políticas públicas implementadas en el marco de la Estrategia Nacional para la Prevención y Control del Sobrepeso, la Obesidad y la Diabetes.
- Se elaboraron los Programas de Acción Específicos: Alimentación y Actividad Física 2013-2018, Obesidad y Riesgo Cardiovascular 2013-2018 y Prevención y Control de la Diabetes 2013-2018 para apoyar la instrumentación de la Estrategia Nacional.
- Se ha implantado un Sistema de Información en Enfermedades Crónicas en las 32 entidades federativas que cuenta con información nominal para el registro y

seguimiento de los pacientes en tratamiento con Enfermedades Crónicas no Transmisibles. La información generada a partir del Sistema permite apoyar la programación de medicamentos, recursos e insumos con base en el número de población en atención por enfermedad clínica.

Atención Médica.

Este pilar busca garantizar el acceso efectivo a servicios de salud, a través de intervenciones médicas dirigidas a personas con factores de riesgo o que ya cuentan con el diagnóstico de hiperglucemia o diabetes mellitus tipo 2, con el fin de brindarles una atención integral y oportuna para evitar las complicaciones relacionadas con dicha enfermedad.

Establece la necesidad de asegurar los elementos que se consideran necesarios para el funcionamiento óptimo de los servicios de salud destinados a la atención de las enfermedades no transmisibles, así como la presencia de diversas tecnologías que faciliten y mejoren la accesibilidad a las unidades de salud. También plantea la realización de acciones dirigidas a la capacitación de recursos humanos en salud en lo referente a los temas relacionados con este tipo de enfermedades y al fomento de la investigación y la generación de evidencia científica.

Avances.

- Se diseñó e implementó el modelo de atención denominado “Redes de Excelencia en Obesidad y Diabetes” para el manejo integral de las enfermedades crónicas en el primer nivel de atención y su vínculo con toda la red de servicio.
- De 2013 a la fecha, dicho modelo se ha establecido en 60 centros de salud y 11 Unidades de Especialidades Médicas (UNEME) de 12 entidades, lo que comprende 339 consultorios y 1,764 trabajadores de la salud. En esa área de influencia territorial residen aproximadamente 3.8 millones de personas, de las cuales 554,350 son mayores de 20 años y 1.38 millones cuentan con afiliación al Seguro Popular.
- Se han realizado detecciones integrales al 33% de la población de 20 años y más. En esta población se ha logrado establecer el control al 28.8% de los pacientes diabéticos y al 66.1% de los pacientes hipertensos.
- El 75.9% del personal de salud se graduó de los cursos de capacitación sobre enfermedades crónicas no transmisibles (ECNT) y se cuentan con un 81% del abasto de medicamentos en las unidades de salud.

Otras acciones.

- En unidades médicas de la Secretaría de Salud se realizaron 34.2 millones de pruebas de enfermedades crónicas, durante el periodo de 1 de septiembre de 2013 a julio de 2014. La distribución de estas pruebas fue: 10.7 millones a diabetes y 11 a hipertensión arterial. Las 12.5 millones restantes corresponden a detecciones de obesidad y dislipidemia.
- En 101 Unidades de Especialidades Médicas de Enfermedades Crónicas (UNEMES-EC) se atendió a 30 mil pacientes de alto riesgo, logrando tener bajo control metabólico a 50% de los pacientes con diabetes y a 72% de los pacientes con hipertensión arterial.
- Se han integrado a nivel nacional Grupos de Ayuda Mutua de Enfermedades Crónicas (GAM-EC). A julio de 2014, la red de GAM-EC consta de 6,792 grupos, que atienden a un total de 159,605 pacientes. Cabe mencionar que en el mismo periodo del año anterior la Red contaba con 7,059 GAM-EC que atendían a 172,124 pacientes. Esta actividad ha mostrado su efectividad para contribuir al control de las enfermedades crónicas no transmisibles.

- Se ha desarrollado un modelo de atención integral al paciente diabético con intervenciones multidisciplinarias, enfocadas a resolver las barreras de adherencia y alcanzar metas de control, su objetivo primordial es el desarrollo de competencias para el autocuidado. Hasta la fecha se han realizado 4,608 intervenciones. La meta es lograr el control del paciente diabético. El Centro de Atención Integral del Paciente con Diabetes del Instituto Nacional de Ciencias Médicas y Nutrición Dr. Salvador Zubirán fue inaugurado por el Presidente de la República, en la misma fecha del lanzamiento de la Estrategia Nacional, y este modelo de atención se está replicando a nivel nacional.
- En el ISSSTE se opera el programa de Prevención y Regresión del Sobrepeso y la Obesidad (PPRESYO) para promover la adopción de estilos de vida saludables. En el periodo reportado, se logró que 20,326 pacientes que ingresaron a control y seguimiento disminuyeran un mínimo de 5% de su peso, lo cual mejora el control de la presión arterial, diabetes y otras enfermedades crónicas. Este resultado fue superior en 25.2% en comparación con los 16,239 pacientes que disminuyeron su peso en el mismo periodo de 2013.
- Se ha implementado en las 32 entidades federativas el Sistema de Información en Enfermedades Crónicas, el cual permite el registro nominal y seguimiento de los pacientes en tratamiento con Enfermedades Crónicas no Transmisibles (obesidad, diabetes, hipertensión y dislipidemias).

Política Regulatoria y Fiscal.

Con este pilar, se busca generar respuestas efectivas ante el panorama de las enfermedades no transmisibles que satisfagan la demanda social de regular el etiquetado y la publicidad de alimentos y bebidas, de manera particular la dirigida al público infantil. De igual forma sugiere políticas fiscales que disminuyan el consumo de alimentos con escaso valor nutricional.

Avances

- Se llevaron a cabo reformas a los Reglamentos de la Ley General de Salud en Materia de Publicidad y de Control Sanitario de Productos y Servicios publicado en el DOF el 14 de febrero de 2014, lo que incluye:
 - La creación de un distintivo nutrimental que es otorgado a aquellos productores que así lo soliciten y que cumplan con los estándares nutrimentales. Este sello de calidad nutricional de alimentos con densidad calórica media o baja entró en vigor a partir del 16 de abril de 2014.
 - Restricción en la publicidad de alimentos y bebidas en televisión abierta, televisión restringida y salas de exhibición cinematográfica, por lo que no se pueden pautar bebidas saborizadas, botanas, chocolates y confitería en los horarios comprendidos entre las 14:30 y 19:30 horas de lunes a viernes y de 7:00 a 19:30 horas de sábados y domingos. Esta regulación entró en vigor a partir del 15 de julio de 2014.
 - En julio de 2015 entrarán en vigor las medidas para hacer obligatorio el etiquetado frontal de alimentos y bebidas no alcohólicas, con lo que se transparentará la información al consumidor para una mejor toma de decisiones.
- Se estableció con la Secretaría de Educación Pública, el “Acuerdo mediante el cual se definen los lineamientos generales para el expendio y distribución de alimentos y bebidas preparados y procesados en las escuelas del Sistema Educativo Nacional (SEN)”, publicado en el DOF el 16 de mayo de 2014. En él se dan a conocer los

criterios nutrimentales de los alimentos y bebidas que pueden expendirse en las escuelas públicas y privadas del SEN.

- El Congreso de la Unión aprobó un impuesto especial de un peso por litro para gravar las bebidas azucaradas como refrescos y jugos. Asimismo se incluyó un impuesto especial a los alimentos de alta densidad calórica con una tasa de 8% por cada 100 gramos. Ambos impuestos entraron en vigor el 1 de enero de 2014.

En el marco de la referida estrategia, la Secretaría de Salud lleva a cabo otras estrategias focalizadas en población infantil, en particular las siguientes acciones:

- La promoción de la lactancia materna exclusiva los primeros seis meses de vida y como alimentación complementaria a menores de dos años. La alimentación en etapas tempranas de la vida está relacionada con el desarrollo de trastornos metabólicos en edad adulta, por lo que una nutrición adecuada, desde el periodo de embarazo y los primeros años de vida, tendrá una repercusión significativa en el desarrollo o prevención de enfermedades crónicas en la edad adulta.
 - En el primer nivel de atención se ha capacitado a 800 personas para promover la lactancia materna.
- Promoción de la actividad física en la comunidad y las escuelas. En la Estrategia Nacional para la Prevención y el Control del Sobrepeso, la Obesidad y la Diabetes se encuentra el desarrollo y mejora de entornos saludables en escuelas y espacios públicos, en los que la población pueda realizar actividad física.

POLÍTICA EXTERIOR

16. El Gobierno de la República ha planteado como uno de sus principales objetivos que México amplíe y fortalezca su presencia en las distintas regiones del mundo. **¿Cuáles acciones específicas ha llevado a cabo para consolidar, por un lado, los vínculos de México con nuestros aliados tradicionales y, por otro lado, buscar nuevos horizontes?**

R. La política exterior del Gobierno de la República se apoya en la utilización de cuatro instrumentos básicos. En primer lugar, el diálogo político, mediante el cual se busca generar consensos que favorezcan a los intereses de nuestro país, tanto en las relaciones con otros países como en los organismos y mecanismos multilaterales de los que México forma parte. El diálogo es el medio idóneo para acercar posiciones, impulsar fórmulas que expresen y concreten nuestros objetivos como nación, y crear la arquitectura institucional que provea el marco para nuestras relaciones en el exterior.

En segundo lugar, la promoción como herramienta de difusión, apoyo y acompañamiento de los valores y posiciones de México, para lo cual se utiliza ampliamente nuestras representaciones diplomáticas, así como nuestra red de consulados, que en Estados Unidos es la más numerosa que un país tenga en el territorio de otro país. La promoción se lleva a cabo utilizando contenidos de la Secretaría de Relaciones Exteriores y de otras dependencias, o bien con información que se pone a disposición de otras instancias y niveles de gobierno, en ámbitos como el comercial, de inversiones, turístico, educativo o cultural.

En tercer lugar la cooperación, a partir de la aprobación de la Ley de Cooperación Internacional para el Desarrollo en 2011, instrumento que el país utiliza en su beneficio no sólo bajo la condición de país receptor, sino también como oferente. Se trata de un medio útil para compartir con el mundo lo mejor que poseemos en distintas materias de política pública y en ocasiones recursos, y para allegarse apoyos, buenas prácticas y capacitación

en temas en que ello es necesario. México es selectivo en la identificación de los sectores y las modalidades en que cooperamos con el exterior, siempre con el objetivo de fortalecer nuestro propio desarrollo interno.

Finalmente, la obligación y la posibilidad de atender los intereses de los mexicanos en el exterior, instrumento de política exterior cuyo fin es la salvaguarda de los derechos humanos y acompañamiento de todo mexicano que radica en el extranjero. Los intereses de nuestros connacionales más allá de las fronteras han venido cambiando con el tiempo, por lo que en este rubro están presentes los migrantes, viajeros, empresarios, estudiantes, investigadores, cooperantes y otros.

En el despliegue de estos instrumentos, el interés de México es transformar sus pertenencias geográficas, económicas o culturales en oportunidades de desarrollo. Con América del Norte, región con la que compartimos valores e instituciones, buscamos fortalecer el marco de diálogo y promover una mayor integración norteamericana. En la Cumbre de Líderes de América del Norte, celebrada en febrero pasado en la ciudad de Toluca, Estados Unidos, Canadá y México acordamos ampliar su agenda trilateral, para abarcar una mayor diversidad de temas, en congruencia con una nueva visión sobre el futuro regional. En este encuentro adoptamos medidas para facilitar el comercio, fortalecer la educación, promover el cuidado del medio ambiente y fomentar el desarrollo científico y tecnológico. Como he reiterado, el objetivo es hacer de América del Norte, la región más atractiva y competitiva del mundo.

En Estados Unidos, ante todo, la Cancillería y la red consular trabajan cada día para cerrar la brecha que existe entre los derechos de los ciudadanos y los derechos que tienen nuestros migrantes. Los consulados han sido activos promotores de los derechos de los migrantes y, apoyando a diferentes organizaciones y agrupaciones de migrantes, han colaborado para lograrlo. En los últimos dos años creció 40 por ciento el número de entidades estatales que otorgan apoyos para educación sin importar la condición migratoria del solicitante; aumentó en 50 por ciento el número de ciudades y condados que tomaron medidas para no detener sin causa justificada a personas indocumentadas y se multiplicaron por tres los estados que hoy otorgan licencias de conducir a los migrantes.

Con Estados Unidos también se avanza en conformar una nueva agenda bilateral multitemática, que además de seguridad, incluye aspectos fundamentales para el desarrollo compartido, como el desarrollo educativo, el emprendimiento y la innovación. Este año, se instrumentaron los mecanismos de concertación acordados en 2013, que instituyeron el Diálogo Económico de Alto Nivel; el Foro Bilateral sobre Educación Superior, Innovación e Investigación; así como el Consejo Mexicano-Estadounidense sobre el Emprendimiento y la Innovación. Adicionalmente, en mayo pasado, se adoptó el Plan de Acción para Promover la Competitividad y el Desarrollo Económico.

Para fortalecer la relación con Canadá, país con quien nos unen veinte años de ser socios estratégicos, durante la Visita Oficial de su Primer Ministro a nuestro país, se concretó el Plan de Acción Conjunto México-Canadá 2014-2016, el cual brinda mayor visión del esfuerzo conjunto de hacer realidad los anhelos de prosperidad compartida. En ese marco, se firmaron acuerdos sobre transporte aéreo y apoyo financiero; y se negociaron acciones de facilitación del trámite de expedición de visas canadienses a mexicanos.

Compartimos con los países de Centroamérica culturas milenarias, visiones del mundo y ambiciones de crecimiento y bienestar. El Gobierno de la República tiene la convicción de

que la inclusión, la paz y la seguridad en México pasan por la inclusión, paz y seguridad de Centroamérica. Esta región crece a un ritmo de 4 por ciento año con año, y con ella se comercia cerca de 11 mil millones de dólares al año, por lo que como bloque se ubicaría como nuestro octavo socio comercial, por arriba de Brasil, Francia o Reino Unido, hechos que justifican el empeño por fomentar la interconectividad, incrementar la inversión en infraestructura y cooperar para generar certidumbre y seguridad a nuestros sectores privados.

Nuestro país hospedó una reunión del Mecanismo de Diálogo y Concertación de Tuxtla, en cuyo marco destacan la cooperación a través del Proyecto de Integración y Desarrollo de Mesoamérica y los proyectos financiados a través del Fondo de Infraestructura para Países de Mesoamérica y el Caribe. En dicha reunión se reiteró la voluntad del Gobierno de la República para ampliar la aportación del mecanismo a la paz, seguridad, comercio, integración y prosperidad de las naciones que lo integran.

Por su parte, el Programa Frontera Sur, puesto en marcha en julio de 2014, cuenta con un doble propósito: uno, proteger y salvaguardar los derechos humanos de los migrantes que ingresan y transitan por México; y dos, ordenar los cruces internacionales, para incrementar el desarrollo y la seguridad de toda la región.

En el ámbito bilateral, destaca la relación con Guatemala, con cuyo gobierno se trabaja para impulsar el desarrollo de la zona fronteriza y contribuir, de manera solidaria, a hacer de ella un espacio seguro, incluyente y competitivo. Por ello, se implementó el Plan Maestro de Infraestructura Fronteriza, que permitirá modernizar ocho cruces binacionales y analizar la formalización de dos más

Con Belice también se ha avanzado en el mejoramiento de la infraestructura fronteriza, al tiempo que nuestros gobiernos trabajan para incrementar la cooperación y actualizar el marco jurídico bilateral. Con Panamá, se concretó un Tratado de Libre Comercio, cuya firma permitirá no solo aumentar los intercambios de bienes y servicios entre ambos países, sino también fortalecer los flujos de inversión en ambos sentidos. Por otra parte, con recursos del Fondo de Infraestructura para Países de Mesoamérica y el Caribe, México apoya el desarrollo de obras en naciones del Gran Caribe, como Costa Rica, El Salvador, Haití, Panamá y Santa Lucía.

Con el Caribe, nuestra tercera frontera, compartimos grandes recursos y retos asociados precisamente con nuestra posición geográfica. Fortalecer nuestra agricultura, fomentar el turismo sustentable y lograr una mejor preparación ante desastres naturales motivados muchas veces por el cambio climático, son tres de las vías por las que hemos avanzado en nuestra cooperación conjunta. México fue anfitrión de la Tercera Cumbre México-CARICOM y de la Sexta Cumbre de la Asociación de Estados del Caribe (AEC). En ambos foros, se comprometieron acciones específicas en favor de la salud, el transporte, la atención a desastres naturales y el turismo sustentable de estas naciones vecinas. Destacadamente, nuestro país suscribió con Cuba diversos instrumentos que actualizan y consolidan el andamiaje jurídico bilateral, en materia comercial, de inversiones, jurídica, turística, educativa y de medio ambiente.

Nuestra pertenencia a América Latina es a la vez histórica y cultural, económica y política. La meta compartida con las naciones latinoamericanas por hacer de la integración regional una realidad se sustenta en estas afinidades. A ello contribuye de manera especial la Alianza del Pacífico, a través de la cual se generan mejores condiciones de movilidad para

personas, bienes, servicios y capitales. Hay avances concretos que así lo prueban en materia de visas, cooperación educativa, liberalización del comercio, alineación de mercados bursátiles y otros rubros. Con cada uno de los 32 países observadores de la Alianza hemos emprendido acciones puntuales de cooperación y acercamiento. En este marco, se concretó el Protocolo Adicional del Acuerdo Marco de la Alianza. Éste permitirá una desgravación inmediata de 92% del universo arancelario y una desgravación en el corto y mediano plazos para el 8% restante. Además, en la IX Cumbre de la Alianza del Pacífico, en Nayarit, se incorporó la Bolsa Mexicana de Valores al Mercado Integrado Latinoamericano (MILA), permitiendo el acceso de las empresas mexicanas a una nueva fuente de financiamiento. La Alianza del Pacífico cuenta también con un espacio de movilidad estudiantil y académica, que contribuye a la formación de capital humano avanzado a través del intercambio de estudiantes de licenciatura, doctorado y profesores.

No obstante lo anterior, América del Sur no se reduce a la Alianza y por ello perseveramos en nuestros esfuerzos de diálogo, acercamiento y cooperación con naciones clave en la región, como Brasil, Chile, Ecuador, Argentina y Uruguay. No hay Latinoamérica sin una comunión entre México y Brasil, que refleje el vasto intercambio comercial y de inversión, y que con el tiempo pueda traducirse en una mayor convergencia entre ambos países. Con América Latina se comparte una gran herencia cultural, patrimonio la cual se cultiva cotidianamente, con acciones de cooperación como la presentación en Brasil de la mayor muestra de la cultura Maya realizada en América del Sur.

A su vez, con Ecuador se revisó el marco jurídico bilateral y se suscribieron cinco nuevos instrumentos que promueven y fortalecen desde la educación hasta el desarrollo social, la cooperación y la industria editorial. De esta manera ambos países hemos fortalecido nuestros lazos políticos, económicos y diplomáticos.

Con Europa nos distinguen también afinidades históricas y económicas. Instituciones clave de nuestro sistema político tienen su origen en Francia, el Reino Unido o Italia. A ello se suma el andamiaje jurídico que hemos construido con la Unión Europea para impulsar el comercio, la inversión y la cooperación, con un componente político y social importante. La política exterior mexicana ha privilegiado el acercamiento a los países que integran la UE y a los países extracomunitarios sobre la base del diálogo y el intercambio económico. Nuestras afinidades dieron fruto en acuerdos como el que México suscribió con la Unión Europea en 2000, que el Gobierno de la República está en proceso de actualizar mediante el trabajo conjunto con autoridades de la UE, así como en iniciativas de año dual o año de México que fortalecerán nuestros vínculos con naciones cercanas como Francia, Alemania y el Reino Unido.

Concretamente, se realizaron Visitas de Estado a Turquía y a la República Portuguesa. En el primer caso, con la nación euroasiática se formalizaron el Marco de Cooperación Estratégica y la Asociación México-Turquía para el Siglo XXI; igualmente, se dio inicio a las negociaciones para un Tratado de Libre Comercio. A su vez, con Portugal se culminó el ciclo de relanzamiento de la relación bilateral, lográndose la suscripción de 14 acuerdos en diversas materias.

México y Francia mantienen una relación histórica que se remonta a principios del siglo XIX, relación de ideales compartidos y de una añeja fascinación mutua. Ambos países vuelven a caminar de la mano y hoy suman esfuerzos en áreas estratégicas, tradicionales o de vanguardia, como la educación superior, la investigación científica, innovadoras fuentes de energía y el desarrollo aeroespacial.

Con España, se cuenta con una relación única, edificada en la profunda amistad que se profesan mexicanos y españoles, y en las múltiples coincidencias que nutren su diálogo y colaboración. México tuvo el alto honor de ser el último país que recibió, en Visita de Estado, el Rey Don Juan Carlos, quien desde el inicio de su reinado entendió Iberoamérica como oportunidad y destino. En el marco de esta simbólica visita, se actualizó la Asociación Estratégica bilateral, al suscribirse 21 instrumentos jurídicos, en ámbitos como el turismo, la aviación, la infraestructura de transporte y la facilitación migratoria.

Los nuevos horizontes hacia los que la política exterior de México voltea hoy incluyen el Asia Pacífico, Medio Oriente y África. Asia Pacífico se mantiene como la región más dinámica y en crecimiento del planeta, aportando hoy una tercera parte del crecimiento global, que escalará hasta ser la mitad del PIB mundial en 2050. En esta parte del mundo hemos relanzado y fortalecido nuestra relación con China, Japón, Corea, Indonesia, Malasia, Nueva Zelandia, India y Australia.

Participé en la XXI Reunión de Líderes Económicos del Foro de Cooperación Económica Asia-Pacífico, celebrada en Indonesia. Durante ese encuentro, México fue un activo promotor de la Declaración de Bali, que promueve la liberalización y la facilitación del comercio y la inversión globales hacia 2020. En esa ocasión se suscribieron cinco instrumentos bilaterales con Indonesia, en materia de créditos para la exportación, facilitación tributaria, salud, servicios aéreos y turismo.

Este año se celebran importantes aniversarios en la relación bilateral México-Japón: 405 años de los primeros contactos, 400 años de la misión Hasekura y 10 años de la firma del Acuerdo de Asociación Económica (AAE). Ello atestigua el carácter singular de esta relación y anima a ambos gobiernos a materializar su potencial. En el marco de la Visita Oficial del Primer Ministro de Japón a México, se concretaron 14 acuerdos bilaterales con los que habrá un mayor intercambio académico, se integrarán más pequeñas y medianas empresas mexicanas al mercado japonés y se fortalecerá la industria energética nacional, con la formación de recursos humanos especializados.

En este periodo acordamos con China seguir impulsando la Asociación Estratégica Integral, se suscribió un Memorándum de Entendimiento con su Comisión Nacional de Desarrollo y Reforma, y se realizó la primera reunión del Grupo de Trabajo de Alto Nivel sobre Inversión China-México. México mantiene un fructífero diálogo y una creciente cooperación con China, y estoy convencido de que ambos países pueden aprovechar sus complementariedades y reconocerse como grandes aliados.

En África existe también una presencia que crece gradual pero firmemente. En este continente reconocemos dos realidades contrapuestas: 8 de los 20 países que crecen más rápido en el mundo están hoy en África, y 18 de los 20 países con menor índice de desarrollo humano están en África también. Ello obliga a un acercamiento particular al continente, que subraye tanto las oportunidades económicas como la necesidad de cooperar para fomentar el desarrollo, con una visión clara de solidaridad. Con esta estrategia en mente el Gobierno de la República explora opciones de representación en África, como embajadas de techo compartido con los países de la Alianza del Pacífico o España, en Angola y Ghana, y vías de cooperación en terrenos que van desde la cooperación en materia electoral hasta el combate a la pobreza.

Específicamente, con el fin de estrechar la vinculación proactiva de México con el continente africano, se realizaron intercambios de buenas prácticas en materia electoral y de derechos humanos con Nigeria y Camerún, y se fortaleció el andamiaje jurídico con Costa de Marfil, Djibouti y Nigeria. A su vez, como muestra de la cercanía entre México y Sudáfrica, el Presidente de la República asistió a la ceremonia oficial por las exequias del ex Presidente Nelson Mandela, en la que expresó el reconocimiento de los mexicanos a su histórica lucha por la igualdad y los derechos humanos en el mundo.

Por su parte, en Medio Oriente, México ha reforzado su presencia diplomática, con embajadas bien establecidas en Arabia Saudita, Israel o Irán, y nuevas representaciones en Qatar, Kuwait y Emiratos Árabes Unidos. En lo económico, la región en su conjunto importa al año más de un millón de millones de dólares, aproximadamente el PIB de México, y de esa demanda nuestro país solamente satisface el 0.1 por ciento, lo que representa un gran potencial para nuestro sector privado. El objetivo es generar las condiciones para que florezca un mayor intercambio comercial, así como para atraer importantes flujos de inversión hacia nuestro país y participar de la dinámica economía del conocimiento que se está generando en esta parte del mundo como patrimonio de economías emergentes.

En suma, el Ejecutivo Federal impulsa una nueva política de acercamiento con los países de Medio Oriente, con el objetivo de fortalecer la comunicación y los contactos políticos con esta región, así como con el Consejo de Cooperación para los Estados Árabes del Golfo. México busca fomentar la cooperación técnica y científica, además de explorar oportunidades de inversión y de atracción de flujos financieros y comerciales.

En noviembre de 2013, coincidiendo con el inicio de Janucá, la festividad judaica de la luz, se recibió en Visita de Estado al entonces Presidente de Israel, Premio Nobel de la Paz, Shimon Peres, lo que permitió estrechar los lazos de amistad y cooperación entre ambos países. Con seis décadas de relaciones diplomáticas, se refrendó el interés mutuo por fortalecer la relación e incrementar nuestros intercambios.

En ese sentido, se recibió también al Rey Hachemita de Jordania, Abdullah II, ocasión en que se concretaron los términos de referencia para la negociación de un Acuerdo de Libre Comercio, que sería el primero de ese país con una nación de América Latina. La visita dejó en claro que Jordania y México cultivan una mayor cercanía y están decididos a ser socios estratégicos y actores responsables en el ámbito internacional.

En otro acercamiento con esta importante región, visitó México el Vicepresidente y Primer Ministro de los Emiratos Árabes Unidos, y también Gobernante de Dubái. Durante su estancia, concluimos las negociaciones de un Acuerdo para la Promoción y Protección Recíproca de las Inversiones y acordamos ampliar la cooperación cultural, artística y en materia de ciencia y tecnología.

Asimismo, México abrió una Embajada en el Estado de Qatar, bajo un esquema compartido con los países de la Alianza del Pacífico.

Más allá de nuestras relaciones bilaterales, la política exterior de México encuentra en los organismos internacionales y en los mecanismos de concertación un terreno fértil para el diálogo, la promoción de nuestros valores e intereses, la cooperación y la suma de voluntades para lograr consensos y enfrentar desafíos compartidos por la comunidad internacional. Es el caso de nuestra participación en la ONU y en los organismos del

sistema de Naciones Unidas, así como del Grupo de los 20 y la plataforma informal de MIKTA.

Nuestras distintas acciones en estos foros se complementan entre sí. En el espacio MIKTA impulsamos acciones de países afines, interesados por facilitar el diálogo y los acuerdos que mejoren las instituciones de gobernanza global. En el G20 llevamos adelante un diálogo efectivo para la generación de consensos que nos ayudan a enfrentar y evitar crisis económicas, así como para renovar la arquitectura financiera global. En las Naciones Unidas nos esforzamos por traducir nuestras pertenencias multilaterales en condiciones tangibles de mejor vida para los ciudadanos.

A México le conviene un mundo en paz, y por ello el Gobierno de la República impulsa reformas a la ONU y al Consejo de Seguridad que aseguren una mayor representatividad y eficiencia en la toma de decisiones. Se busca desde la creación del organismo, que uso y la amenaza del uso de la fuerza no sea la forma como se resuelvan las controversias, y se aspira a un mundo libre de armas nucleares, donde las armas convencionales estén plenamente reguladas. México asimismo busca que la Agenda de Desarrollo Post 2015 recoja como principio transversal la inclusión social. En la reciente intervención en la 69ª Asamblea General, se anunció la participación de México en las operaciones de mantenimiento de la paz (OMP) como una vía adicional en la que nuestro país mostrará su compromiso por apoyar las acciones colectivas en favor de la paz y la seguridad internacionales, con pleno apego al derecho internacional y en congruencia con nuestro papel de Estado con responsabilidad global.

En este periodo, nuestro país fue sede de la Segunda Conferencia sobre el Impacto Humanitario de las Armas Nucleares. En ese importante foro, México reafirmó su compromiso en materia de desarme, al reposicionar en la agenda internacional la necesidad de eliminar el armamento nuclear. Preocupa especialmente a México que las armas nucleares hoy son las únicas armas de destrucción en masa cuya existencia no ha sido objeto de una prohibición expresa en un tratado jurídicamente vinculante.

México también fue sede de la Primera Reunión de Alto Nivel de la Alianza Global para la Cooperación Eficaz al Desarrollo, organizada por las Naciones Unidas, en la que representantes de más de 130 naciones dialogaron sobre las mejores prácticas para incrementar los resultados del financiamiento y las políticas públicas para el desarrollo.

En Cancún, se llevó a cabo la Quinta Asamblea del Fondo Global de Medio Ambiente (GEF), con la presencia de más de 150 países, 17 organismos internacionales y 159 organizaciones sociales. En este encuentro, se acordó impulsar proyectos contra el cambio climático, con un monto superior a 4,400 millones de dólares.

GRUPO PARLAMENTARIO DEL PARTIDO ACCIÓN NACIONAL

TOTAL: 12 preguntas

POLÍTICA ECONÓMICA

1. La estrecha relación de nuestro país con Estados Unidos y ante el escenario de bajo crecimiento económico nacional. Es importante conocer **¿Qué se está haciendo y de qué manera se está trabajando para que la competitividad de México no se siga deteriorando? ¿En qué medidas está trabajando el gobierno Federal para posteriormente implementar y evitar una probable crisis económica o una posible depreciación del peso?**

R.

México ha consolidado un entorno de estabilidad que brinda certidumbre a ciudadanos, empresas e inversionistas, gracias al establecimiento de políticas económicas y financieras responsables: en primer lugar, destaca el compromiso con la estabilidad macroeconómica, tanto en lo fiscal como en lo monetario, este ha sido un esfuerzo de dos décadas que los mexicanos valoramos significativamente; la autonomía del Banco de México, que ha reducido notablemente la inflación (actualmente en niveles cercanos al 4% anual y con expectativas ancladas al objetivo de 3%); un régimen de libre flotación cambiaria, que permite acomodar de manera menos disruptiva choques del exterior; la aprobación de la Ley Federal de Presupuesto y Responsabilidad Hacendaria, que ha permitido acotar los déficits fiscales a niveles similares a los observados internacionalmente (3.5% del PIB para 2014); un manejo prudente de la deuda pública (42.2% del PIB vs 80% a nivel mundial); una mejor regulación y supervisión financiera (México es de los pocos países que ha establecido a nivel ley los lineamientos de Basilea III); mantenemos uno de los déficits en cuenta corriente más bajos entre las economías emergentes; nuestras exportaciones están diversificadas, incluyendo una parte creciente de las manufacturas con alto valor agregado.

La volatilidad financiera global podría afectar ciertas variables macroeconómicas en el corto plazo como el tipo de cambio. Sin embargo, se estima que dicho efecto será transitorio dados los sólidos fundamentos de la economía. Estos han permitido que la economía se haya ajustado de manera ordenada y con amplia liquidez ante eventos recientes de volatilidad. A diferencia del pasado, los ajustes en las variables financieras reflejan una sana evolución de los mercados financieros.

México cuenta con una sólida estrategia de manejo de riesgos macroeconómicos. Esto incluye (1) un régimen de tipo de cambio flexible que permite absorber choques externos y previene que se trasladen al sector real; (2) altos niveles de reservas internacionales (191 mil millones de dólares al 10 de octubre de 2014); (3) una Línea de Crédito Flexible (73 mmd) con el Fondo Monetario Internacional que nos da un nivel de protección adicional; y (4) una cobertura financiera del precio del petróleo que nos protege frente a disminuciones del precio del crudo.

En adelante, esta solidez así como un manejo responsable de la política fiscal y monetaria y una adecuada implementación de las reformas estructurales, le permitirán a México enfrentar futuros episodios de volatilidad.

La aprobación de la Reforma Hacendaria de 2013 ha permitido complementar estas medidas mediante el establecimiento de una regla de balance estructural, que permitirá amortiguar los efectos de los ciclos económicos y garantizará una mayor calidad de gasto público a través de un techo de gasto corriente.

Por otra parte, reconociendo que mantener fundamentos macroeconómicos sólidos es una condición necesaria pero no suficiente para potenciar el crecimiento económico, el Gobierno de la República reconoce que la competitividad de un país está estrechamente relacionada con la productividad de sus factores de producción. En el caso de México, la productividad no sólo no ha crecido sino que ha tenido reducciones importantes por más de dos décadas, razón por la cual nuestro país ha venido trabajando en impulsar una profunda agenda de transformación económica que pone a la productividad en el centro de las políticas públicas.

Esta agenda comienza con la implementación de las 11 reformas estructurales que gracias a la labor del Congreso se aprobaron recientemente, de las cuales al menos siete tienen una incidencia directa en los niveles de productividad: Laboral, Hacendaria, Financiera, Energética, Telecomunicaciones, Educativa y de Competencia. En este sentido, es importante reconocer que, dada su profundidad y tiempo de maduración, el efecto de estas reformas se materializará en su totalidad durante los próximos años. Al cabo de este periodo, se espera que la economía mexicana crezca a tasas superiores al 5% anual de manera sostenida.

Por otra parte, la presente administración está impulsando la productividad del país a través de frentes innovadores en la conducción de la política económica. Por primera vez se estableció la Democratización de la Productividad como estrategia transversal de gobierno, así como un programa para hacerla operativa –el Programa para Democratizar la Productividad– que establece líneas de acción, indicadores concretos, y alinea todos los esfuerzos del gobierno hacia cinco objetivos: (i) promover el uso y asignación eficiente de los factores de producción; (ii) elevar la productividad de los trabajadores, de las empresas y de los productores; (iii) fortalecer el ambiente de negocios; (iv) establecer políticas públicas específicas que eleven la productividad en las regiones y sectores de la economía; y (v) fortalecer el proceso de diseño, instrumentación y evaluación de las políticas públicas para orientarlas a elevar y democratizar la productividad.

También se estableció un espacio de diálogo público-privado para impulsar una transformación económica de fondo: el Comité Nacional de Productividad. A través de este organismo consultivo, empresarios, trabajadores, academia y gobierno realizan, de manera coordinada, recomendaciones puntuales para aumentar la productividad. Durante su primer año y medio de operación, el Comité se ha enfocado en definir acciones transversales en materia de formalización de la economía, capacitación laboral, innovación y desarrollo tecnológico, fomento al emprendimiento e incentivos laborales, así como a identificar sectores en los que la acción focalizada pueda detonar el crecimiento de la productividad. El Comité también ha puesto especial énfasis en promover aumentos de la productividad a nivel sectorial y regional, en particular en aquellas zonas de mayor marginación.

Finalmente, para dotar de institucionalidad, permanencia y eficacia a la política de fomento económico, el pasado 30 de septiembre el Ejecutivo remitió a la Cámara de Diputados una Iniciativa de Ley para Impulsar el Incremento Sostenido de la Productividad y la Competitividad de la Economía Nacional, así como una propuesta de modificación a la Ley de Planeación. Esta Ley busca consolidar el andamiaje institucional para implementar una política de fomento económico con visión de corto, mediano y largo plazo, que impulse el crecimiento sostenido de la productividad y la competitividad del país.

2. La actual administración implementó el programa “Cruzada nacional contra el hambre” con el objetivo de disminuir la pobreza, sin embargo los resultados son perceptibles de forma negativa puesto que la pobreza no debe ser combatida con elementos de política social, se requieren criterios que involucren estrategias de política económica que permitan tener verdaderas oportunidades en el empleo.

Por ello requerimos una explicación detallada por parte de la administración federal **¿Cuáles son las medidas que esta administración está implementando en la redistribución del ingreso que verdaderamente permitan a la población afectada salir de la pobreza, pues derivado del aumento en los ingresos federales vía impuestos es preciso conocer el impacto que estos han generado en torno a la pobreza y de qué manera los programas sociales pretenden disminuir la pobreza con medidas fiscales que dañan y atentan a la generación de empleos y de ingresos por parte del ciudadano?.**

R. La Política Social de Nueva Generación tiene como propósito central hacer efectivo el ejercicio y disfrute de los derechos sociales definidos en la Constitución Política de los Estados Unidos Mexicanos.

Este nuevo enfoque de política propicia un cumplimiento progresivo de los derechos sociales como son la alimentación, la educación, la salud, la seguridad social, los servicios básicos, la vivienda digna, un medio ambiente sano y a la no discriminación o exclusión del proceso de desarrollo.

Es una política que no separa la política social de la económica, que asume que el crecimiento económico sostenido y equitativo es fundamental para la transformación estructural del país. Desde el plano social, el desarrollo de las capacidades, a través del ejercicio pleno de derechos se constituye en el plano económico en un elemento crucial para el crecimiento de la productividad y la reducción de la desigualdad.

El nuevo enfoque de política social rompe con la premisa equivocada de que los pobres sólo pueden subsistir con políticas asistencialistas que contienen pero no resuelven la reproducción del ciclo generacional de la pobreza. En este enfoque, el ejercicio de los derechos es la mejor fuente para democratizar la productividad y generar riqueza en los mexicanos que más lo necesitan.

En este sentido, el Presidente Enrique Peña Nieto construyó los consensos políticos necesarios para poner en marcha un profundo proceso reformador, con la visión de que sólo con un acuerdo de los principales partidos políticos, en el marco de instituciones democráticas, se podrían emprender los cambios estructurales que el país requería.

Una de las reformas más importantes que se llevaron a cabo fue la reforma fiscal para el crecimiento y la igualdad, que fue diseñada pensando en los que menos tienen, ya que es una reforma progresiva y redistributiva.

Se evitó el IVA en alimentos y medicinas, lo cual hubiera incrementado la pobreza en 14 millones de personas, según estimaciones del PNUD; con esta reforma el 10% de la población con mayores ingresos aporta el 54% de la recaudación adicional; los aumentos a las tasas de ISR afectan a menos del 1% de las personas; las ganancias en la Bolsa de Valores pagan 10% de impuestos; se eliminaron exenciones y regímenes especiales y se eliminó el régimen de consolidación de pérdidas en empresas. Es una reforma que busca que paguen más los que más tienen, que es lo justo.

Gracias a la reforma fiscal el gobierno mexicano contará con una mayor cantidad de recursos que se utilizarán para apoyar a las personas que menos tienen y puedan dejar atrás su situación de pobreza y sobre todo, a las personas que se encuentran en pobreza extrema alimentaria.

Para redistribuir los recursos recaudados de una manera eficiente y progresiva, esto es, dar más a quien más lo necesita, la SEDESOL ha diseñado diversos instrumentos de intervención para apoyar a las familias en situación de pobreza y vulnerabilidad. Dos ejemplos de estos nuevos instrumentos de la Política Social de Nueva Generación son la Cruzada Nacional Contra el Hambre (CNCH) y el rediseño del Programa Oportunidades que evolucionó a PROSPERA.

La CNCH ha beneficiado a más de 3.1 millones de mexicanos, ya que atiende de manera integral la condición de pobreza extrema alimentaria, por lo que gracias a la CNCH más mexicanos disponen de servicios básicos, calidad y espacios de sus viviendas, acceso a los servicios de salud, a la seguridad social y han disminuido su rezago educativo.

Los resultados de la CNCH en alimentación se reflejan en 4 mil 522 Comedores Comunitarios, donde cerca de medio millón de niñas y niños, mujeres embarazadas, madres de familia y adultos mayores reciben alimentación; desde su creación se han incorporado 556 mil familias a la Tarjeta SIN HAMBRE en beneficio de 2 millones 224 mil 591 personas; desde el inicio de la estrategia y hasta julio de 2014, se han abierto 1,142 nuevas tiendas DICONSA en los municipios de la Cruzada en beneficio de más de 925 mil personas; el Programa de Abasto Social de Leche (PASL) beneficia a más de 2 millones de personas.

De esta forma la CNCH atiende de manera integral a los pobres más pobres de México, sin un incremento en el gasto presupuestal, sino mediante una gran estrategia de coordinación de los apoyos y programas de 19 dependencias del Gobierno Federal en un esfuerzo de focalización y priorización de la atención a los que más lo necesitan.

El otro gran instrumento de la política social ha sido el rediseño del Programa Oportunidades ahora PROSPERA, ya que es un ejemplo de cómo la vinculación entre las políticas social, económica y financiera ayudan a las familias más vulnerables a dejar atrás la pobreza al poner a las reformas estructurales impulsadas por el Presidente Enrique Peña Nieto en acción. Además de incrementar los apoyos en educación, salud y nutrición, PROSPERA está agregando tres nuevos componentes: la inclusión productiva, inclusión al empleo y a la formalidad, y la inclusión financiera.

Para lograr la inclusión productiva de sus beneficiarios, PROSPERA se ha articulado con 15 programas sociales con salidas productivas que incluirán cuotas de al menos 30% de beneficiarios de PROSPERA. Asimismo, se ha desarrollado un programa piloto con la Organización de las Naciones Unidas para la Alimentación y el Fondo Internacional de Desarrollo Agrícola (FAO-FIDA) "Territorios Productivos", con la participación de 10 mil unidades productivas en 5 estados de la república. Esta prueba piloto consistirá en la articulación programas productivos, fortalecimiento de capacidades de productores locales y organización social.

En cuanto a la inclusión al empleo y la formalidad, una vez que los beneficiarios de PROSPERA se gradúen de los apoyos del componente educativo en educación media superior, se les vinculará al Servicio Nacional de Empleo y al Programa Bécate en sus

diversas modalidades para que puedan incorporarse el mercado laboral formal y ejerzan por sí mismos sus derechos de seguridad social (716 mil jóvenes en el sexenio).

Finalmente para impulsar la inclusión financiera de los beneficiarios de PROSPERA, en conjunto con la Secretaría de Hacienda y Crédito Público, se diseñó todo un esquema de apoyos financieros específico para mujeres, que incluye ahorro, crédito, seguros y educación financiera.

3. En 2013 se ingresaron 228 mil millones por concepto de aprovechamientos, cuando en la Ley de Ingresos se había estimado que sólo se ingresarían 78 mil 365 millones de pesos. Sin embargo, se recibieron 149 mil millones en exceso durante ese año.

En 2014, ha sucedido algo similar. En el primer semestre se ingresaron por Derechos, Productos y Aprovechamientos 88 mil 482 millones de pesos, cuando la Secretaría de Hacienda y Crédito Público había estimado que a estas alturas íbamos a recibir 46 mil 169 millones. De esta forma, tan sólo en los primeros seis meses del año se recibieron 42 mil 313 millones de pesos de excedentes.

No sabemos cuánto ingresó exactamente por concepto de aprovechamientos, ya que los informes trimestrales no lo reportan desglosado.

En este sentido **¿Puede desglosar de manera detallada a esta Cámara de Senadores los ingresos que recibe la Federación por el concepto de aprovechamientos?** Lo anterior permitirá entender cuáles son los rubros que aportan la mayoría de los recursos a este concepto de ingresos.

R. Los ingresos no tributarios del Gobierno Federal están integrados por los Derechos, Productos y Aprovechamientos.

Los Derechos son contribuciones por el uso o aprovechamiento de los bienes del dominio público de la Nación, así como por recibir servicios que presta el Estado en sus funciones de derecho público, excepto cuando se presten por organismos descentralizados u órganos desconcentrados cuando, en este último caso, se trate de contraprestaciones que no se encuentren previstas en la Ley Federal de Derechos. También son derechos las contribuciones a cargo de los organismos públicos descentralizados por prestar servicios exclusivos del Estado.

Así, comprenden los derechos a cargo de Pemex, de la Comisión Nacional del Agua, los que cobran las secretarías de Comunicaciones, Relaciones Exteriores, Economía, Hacienda, entre los más importantes.

Los Productos son las contraprestaciones por los servicios que presta el Estado en sus funciones de derecho privado, así como por el uso, aprovechamiento o enajenación de bienes del dominio privado. De esta forma, incluyen ingresos por explotación de tierras y aguas, arrendamiento de tierras, locales y construcciones, enajenación de bienes, utilidades (Lotenal y Pronósticos) e intereses de valores, créditos y bonos.

Los Aprovechamientos son los ingresos que percibe el Estado por funciones de derecho público distintos de las contribuciones, de los ingresos derivados de financiamientos y de los que obtengan los organismos descentralizados y las empresas de participación estatal. Así, incluyen los ingresos derivados de multas no fiscales, desincorporaciones de activos

del Gobierno Federal, cuotas compensatorias, licitaciones de concesiones públicas, provenientes de decomiso y de bienes que pasan a propiedad del fisco federal, entre otros.

Ingresos no tributarios del Gobierno Federal 2013 2013

(Millones de pesos)

Conceptos	Total
Ingresos no tributarios	280,272
Derechos	44,107
Productos	8,045
Aprovechamientos	228,076
Contribuciones de mejoras	44

Ingresos no tributarios del Gobierno Federal, 2014

Enero-junio 2014

(Millones de pesos)

Conceptos	Total
Ingresos no tributarios	176,939.6
Derechos	88,481.6
Productos	26,874.4
Aprovechamientos	3,033.4
Contribuciones de mejoras	58,550.2

4. Para el ejercicio fiscal de 2014 se propuso un mayor déficit transitorio con el compromiso que iría decreciendo en los siguientes años hasta alcanzar alrededor del 2 por ciento del PIB en la medida que el crecimiento de la economía se encuentre cercano a su potencial. Recordemos que la economía se encuentra estancada, lo que podría ser un augurio de lo acontecido en los años 90's en donde el país presentaba niveles altísimos de deuda, que trajo como consecuencia la peor crisis económica de las últimas décadas.

¿A qué se debe que en su propuesta de financiamiento para 2015 no fueron más agresivos en solicitar una menor cantidad de endeudamiento, en línea con el compromiso de reducir para 2018 los Requerimientos Financieros del Sector Público a su propia proyección de 2.5% del PIB?

R. En los Criterios Generales de Política Económica 2015, se mantiene el compromiso de reducir gradualmente los requerimientos financieros del sector público para llegar a 2.5 por ciento del PIB en 2018. En línea con lo anterior, se propuso reducir el déficit público de 1.5 por ciento a 1.0 por ciento del PIB en 2015 y reducir los requerimientos financieros del sector público de 4.2 por ciento a 4.0 por ciento del PIB.

Las finanzas públicas para el ejercicio fiscal 2015 estarán ancladas a un manejo responsable y coherente con la estabilidad macroeconómica, y continuarán beneficiándose del fortalecimiento de los ingresos asociados a la Reforma Hacendaria. Sin embargo, en 2015, las finanzas públicas enfrentan el reto significativo del bajo nivel de ingresos petroleros y un nivel de actividad económica que aún se encontrará por debajo de su nivel potencial.

Los ingresos petroleros se verán afectados por la declinación importante, aunque transitoria, de la plataforma de producción de crudo, así como por una caída del precio del petróleo respecto a lo observado en 2014. En 2014, se estimaba que durante 2015 la

plataforma de producción sería de 2.52 millones de barriles diarios, sin embargo la estimación actual, ajustada por la presencia de agua en la producción, es de 2.34 millones de barriles diarios.

En el mediano y largo plazo, la Reforma Energética crea las condiciones para revertir esta situación. Un incremento significativo en la inversión y el uso de tecnologías avanzadas en la extracción de petróleo permitirán aumentar la producción a 3 millones de barriles diarios en los próximos 5 años.

Si bien se esperan ingresos tributarios por encima de su nivel histórico, éstos no llegarán a su nivel potencial dado que la brecha del producto no alcanzará a cerrarse en 2015. Como se indica en los Criterios Generales de Política Económica 2015, la economía en 2015 se encontrará 4.8 por ciento por debajo de su nivel potencial y, por tanto, se estiman faltantes de ingresos de entre 0.7 y 1.2 por ciento del PIB asociados al ciclo económico.

De este modo, se generarán faltantes de ingresos debido al ciclo económico y a la coyuntura del mercado petrolero en el país. Como se mencionó, ambos faltantes de ingresos se consideran transitorios, no permanentes. Por tanto, se propuso al H. Congreso de la Unión financiar con déficit el faltante transitorio de ingresos para suavizar la trayectoria de gasto y no afectar la dinámica positiva que ha venido observando la economía mexicana desde el segundo trimestre de 2014, en congruencia con la fase positiva del ciclo que se está experimentando.

5. En los Criterios Generales de Política Económica para los años 2013 y 2014, la Secretaría de Hacienda y Crédito Público estimó el crecimiento del Producto Interno Bruto en 3.5% y 3.9% respectivamente. Los datos reales fueron muy inferiores a los pronósticos del Gobierno Federal ya que el PIB solo creció 1.1% en 2013 y 1.7% en el primer semestre de 2014. Para el año 2015, la Secretaría de Hacienda de nueva cuenta vuelve a pronosticar un crecimiento del PIB de 3.7%.

Ante la clara muestra de la deficiencia en los pronósticos de crecimiento por parte de la autoridad hacendaria, **se solicita al Poder Ejecutivo la fórmula exacta con la que estima el crecimiento del PIB incluyendo las elasticidades así como todos los cálculos pertinentes que permitan conocer con certeza el mecanismo de estimación.**

R. Las proyecciones del crecimiento de la economía publicadas en CGPE-2014, así como las de años anteriores han estado dentro del rango de estimaciones realizadas por organismos internacionales, así como por instituciones del sector privado especialistas en la materia. Las diferencias de las estimaciones de la SHCP respecto a las estimaciones que hizo el mercado en mismo momento, han sido marginales, manteniéndose por debajo de 0.03 por ciento del PIB.

De igual forma, las diferencias que muestran las proyecciones de crecimiento de la SHCP respecto a los datos observados al final del año son de la misma magnitud a las de estimaciones similares realizadas por otras instituciones similares. Por ejemplo, el error de estimación de la Reserva Federal de Estados Unidos para el periodo 1994-2013 sobre el crecimiento de dicho país es de 1.6 (medido como la desviación estándar del error), similar a la de la SHCP.

En años recientes, destaca que el crecimiento mundial ha sido consistentemente menor a las estimaciones. Tras la crisis financiera de 2008-09, las estimaciones de instituciones como el FMI, la OCDE, el Banco Mundial, la CEPAL y la SHCP, han realizado

recurrentemente revisiones a la baja en sus estimaciones. Lo anterior es resultado de una recuperación que ha sido significativamente más lenta que lo que se había observado en otros periodos posteriores a una crisis.

Todavía se mantiene abierta la pregunta acerca de por qué, desde la crisis global, los modelos económicos de estimación a nivel internacional han sobre-estimado consistentemente el crecimiento y la recuperación. Por un lado, puede haber sido un periodo con choques adversos inusuales que, desafortunadamente, han retrasado la recuperación (como la crisis europea en 2011, la contracción fiscal subnacional de Estados Unidos en 2012, la desaceleración global de 2013, o las condiciones climatológicas atípicas en el primer trimestre de 2014 y los recientes conflictos geopolíticos).

Por otro lado, el mundo puede encontrarse ante un escenario de menor producto potencial que en el pasado, debido a una disminución estructural de la productividad, cambios demográficos o un estancamiento secular del consumo y la inversión. En los próximos trimestres y años se deberá evaluar la fuerza y calidad de la recuperación global, así como la relevancia o ajuste de los modelos de estimación económicos existentes.

La proyección de crecimiento de la SHCP para 2015 es de 3.7 por ciento, la cual es más conservadora que la cifra esperada por los analistas del mercado de 3.8 por ciento. El sustento de este pronóstico se basa en que se ha observado ya un fortalecimiento de la economía nacional, mismo que se espera se mantenga durante los próximos años. Este pronóstico también considera un aumento del empleo formal, una expansión del crédito y un aumento de la inversión. De igual forma, se contempla que en 2015 se empezarán a observar ganancias en competitividad asociadas a las reformas estructurales.

6. En el discurso oficial, se ha señalado que la actividad económica global durante parte del 2014 y durante el 2013, fue atípica acorde a las expectativas, ya sea por temas coyunturales o estructurales a nivel internacional.

Se ha mencionado que el actividad económica ha registrado un crecimiento menor al esperado, debido al bajo crecimiento de las economías avanzadas, lo cual impactó negativamente el volumen de comercio internacional, así como el precio de las materias primas y, por ende, también el desempeño de las economías emergentes que no pudieron compensar dichas caídas con un repunte de sus mercados internos.

Se menciona que en México, la actividad económica registró una desaceleración hacia finales de 2013 y principios de 2014 debido principalmente a factores transitorios, esperando que, según los datos disponibles, se de una mejoría en el ritmo de crecimiento, debido a un repunte de la demanda externa y una reactivación de la demanda interna.

México ha mantenido un crecimiento bajo en comparación a otras economías emergentes, por ejemplo China ha observado una desaceleración gradual se su economía, pero aun así ha tenido un crecimiento por arriba del 5% anual en los últimos años.

Debemos situarnos en el contexto de que en el Poder Legislativo ya se han aprobado las reformas estructurales que el actual Gobierno Federal solicitó para tener un mayor crecimiento, mismo que no se ha verificado.

Como ya se mencionó, se atribuye ese bajo crecimiento a situaciones externas, pero no ha quedado claro que se ha hecho para paliar esa situación con una mayor movilidad de la

economía interna, dentro de este contexto tal pareciera que no se ha hecho nada para incentivar el mercado interno, incluso gran parte de la obra pública federal inaugurada al momento realmente viene de procesos iniciados durante la administración anterior.

Es claro que en el contexto económico mundial actual existe una dependencia de los factores económicos, y cualquier problema que surja en esta materia, por distante que sea, impactará a las demás economías, sin embargo resulta evidente también que no existen acciones contundentes para atenuar, en la medida de lo posible, las consecuencias negativas derivadas de factores externos con una mayor movilidad económica interna.

En este sentido, sería conveniente saber **¿Si a la fecha el Gobierno Federal ha trazado algún plan que realmente incentive la economía interna, así como, si se tiene previsto implementar medidas económicas que permitan una mayor captación de recursos derivada de exportaciones?** Lo anterior en el entendido de que debemos de dejar de ser un país totalmente dependiente de los factores externos.

R. Desde el inicio de la administración, el Gobierno Federal promovió una agenda de reformas estructurales que tienen el objetivo de reactivar la economía nacional, mediante el fomento a la productividad y el fortalecimiento de la demanda interna. En materia de gasto, el Gobierno de la República tiene como prioridad la ejecución del gasto en proyectos con el mayor impacto económico y social, en beneficio de las familias mexicanas. Así, la presente administración ha privilegiado el gasto de inversión y el gasto en los programas sociales, así como conteniendo el gasto corriente.

En 2014, se planteó un presupuesto para hacer frente a la desaceleración económica observada y apoyar el proceso de reformas estructurales. Dicho presupuesto contempló un importante incremento en el gasto de inversión del Gobierno Federal en beneficio de la población y como pilar para la reactivación de la inversión en el país. Por su parte, la propuesta de Paquete Económico 2015 se plantea en línea con las necesidades del país dada la coyuntura económica y buscando lograr una efectiva y expedita implementación de las reformas transformacionales que se han emprendido, para que sus beneficios lleguen lo antes posibles a todos los mexicanos.

En dichos paquetes económicos el Gobierno de la República ha refrendado su compromiso hacia una política fiscal que otorgue su máxima contribución al desarrollo nacional y al bienestar de la población a través de potenciar su fortaleza como mecanismo contra cíclico, sustentado en el manejo sólido y prudente de las finanzas nacionales.

Si bien en 2013 y principios de 2014 la actividad económica creció de manera menos acelerada a lo esperado, hoy los indicadores económicos asociados al mercado interno y a las exportaciones ya muestran una clara tendencia positiva. En el segundo trimestre del año, el PIB registró un crecimiento equivalente a 4.22% anualizado, el segundo mayor de la OCDE. El IGAE de la construcción se expandió por tercera ocasión consecutiva a una tasa de 4.4% anual. El empleo tuvo un crecimiento de 4.1% anual (671,248 plazas), el mayor crecimiento anual desde abril de 2013. Además, el empleo tuvo un incremento mensual en septiembre de 156,432 personas (+0.9%), el mayor incremento mensual desde octubre de 2007. Asimismo, las remesas tuvieron un incremento anual de 5.8% y acumulan 13 crecimientos anuales consecutivos, lo que no se observaba desde junio de 2012.

Por su lado, la inversión fija bruta durante julio tuvo un crecimiento anual de 3.1%, el mayor crecimiento anual desde abril de 2013. A su interior, la inversión en maquinaria y equipo aumentó 4.3% anual, mientras que la construcción creció 2.4% anual, el mayor crecimiento anual en los últimos dos años.

Respecto al sector externo, destaca un crecimiento sostenido de las exportaciones liderado por las manufacturas y, en especial, por el dinamismo que ha mostrado el sector automotriz del país. En enero-agosto, las exportaciones no petroleras tuvieron un crecimiento anual de 5.9%. A su interior crecieron las exportaciones manufactureras (+5.7% anual), las agropecuarias (+7.4% anual) y las extractivas (+15.0% anual). En el sector automotriz, entre enero y septiembre se ensamblaron 2,396,308 unidades, la mayor producción para este periodo en la historia de este indicador. Asimismo, durante septiembre las ventas al público de la industria automotriz tuvieron un crecimiento anual de 13.7%, el segundo mayor aumento desde abril de 2013.

En el segundo trimestre de 2014, se vio una reactivación del consumo interno, esto acompañado de buenas expectativas para el mediano plazo por parte de los consumidores. El consumo interno en el primer semestre del año creció a una tasa anual de 1.4 por ciento. En septiembre, el índice de confianza del consumidor aumentó en 2.3 por ciento con respecto al mes anterior. Además, de acuerdo con el Indicador mensual de consumo interno, se ha observado un crecimiento de 2.2 por ciento a tasa anual en el consumo de bienes producidos en territorio nacional. De igual forma, las ventas totales de la ANTAD presentaron una expansión anual de 7.7%, el mayor aumento anual desde noviembre de 2013.

Por su parte, el crédito vigente al consumo mostró un aumento real de 7.3 por ciento a tasa anual. El crédito vigente para la adquisición de vivienda se incrementó 3.6 por ciento. Por su parte, el crédito vigente a las empresas y personas físicas con actividad empresarial presentó un crecimiento real anual de 2.9 por ciento.

Estos indicadores son prueba de la mayor actividad económica que ya se vive en el país, así como del impulso a la economía que ha generado la política de gasto del Gobierno Federal, y son muestra de una tendencia positiva que se traducirá en un mercado interno más sólido que, junto con un sector externo pujante sostenido por el repunte de la economía estadounidense, contribuirá a que en 2015 se continúe acelerando la actividad económica del país y alcancemos un crecimiento del 3.7%.

A partir del segundo trimestre de 2014 ha sido posible observar el impulso a la demanda interna asociado a un mayor dinamismo del gasto del Gobierno Federal. Éste registró durante el primer semestre de 2014 un aumento respecto al año anterior de 10.9% en su conjunto, y un incremento de 31.7% en el gasto de inversión física.

Tanto el consumo como la inversión se fortalecieron durante el segundo trimestre de 2014. El dato del PIB de ese trimestre confirma una tendencia favorable en el desempeño de la actividad económica en el país y, por tanto, refrenda la importancia de trabajar en la adecuada y eficiente implementación de la agenda de reformas estructurales emprendidas por el Gobierno de la República.

Por otro lado, la información preliminar disponible sobre la actividad económica del tercer trimestre indica un crecimiento más dinámico para lo que resta del año. Durante los meses de julio y agosto de 2014, el gasto público ha continuado su tendencia al crecer en 10.7% y 10.8% respectivamente, mientras que el gasto en inversión física aumentó en 28.9% y 26.5% en términos reales.

El Gobierno de la República trabaja de manera activa para asegurar una tendencia de crecimiento aún más sólida que impacte favorablemente en el poder adquisitivo y bienestar de los mexicanos. Para el 2015, la inversión pública se mantendrá en niveles altos al crecer al 0.6% real con respecto al PPEF 2014. La inversión física de los ramos administrativos crecerá en 3.6%, en particular, la inversión física de SCT crecerá en 4.3% real y la de Turismo en 7.8%. De esta forma, a pesar de la reducción de los ingresos petroleros, el gobierno federal se esforzará en mantener los mismos niveles de inversión pública productiva que logramos en 2014 y de esta manera estimular el mercado interno.

Además, los programas de impulso a la vivienda, Vivienda Rural y Vivienda Digna, crecerán en 0.9% y 1.9% en términos reales, respectivamente. Si se observa la asignación aprobada para los subsidios para la vivienda en 2014 (6,001.0 mdp), comparativamente con la propuesta 2015, se advierte que la asignación tiene un crecimiento real del 35.4%.

Por otro lado, el Fondo Nacional Emprendedor contará con 9,907.0 mdp en 2015, mismos recursos en términos reales a los del PPEF 2014, esto para seguir fortaleciendo el emprendimiento y el desarrollo empresarial en todo el territorio nacional, así como impulsar la consolidación de una economía innovadora, dinámica y competitiva que se sustente crecientemente en MIPYMES más productivas ubicadas en sectores estratégicos.

Así mismo, la Secretaría de Economía publicó en diciembre de 2013 el Programa de Desarrollo Innovador (PRODEINN) 2013-2018 en el cual contempla estrategias y acciones que buscan contribuir a incentivar la economía interna. Entre dichas estrategias se encuentran:

- Contribuir al desarrollo del sector comercial.
- Incrementar las oportunidades de inclusión productiva y laboral en el sector social de la economía.

En este marco, la Secretaría de Economía ha realizado acciones con instrumentos precisos para propiciar condiciones idóneas para reactivar el mercado interno mediante: el fortalecimiento de los vínculos productivos con PYMES; compras de gobierno; otorgamiento de microcréditos, por medio del Programa Nacional de Financiamiento al Microempresario (PRONAFIN); y estímulos al desarrollo del sector social de la economía, vía el INAES y el Buen Fin, entre otros.

Por lo que hace a las compras de gobierno, en 2013, las compras a MIPYMES fueron de 102,500 mdp. Para este año, dichas compras serán al menos de 104,000 mdp, de lo cual ya se tiene un avance de 78,401.2 mdp, y se estima que al menos 50 mil MIPYMES se beneficien con el cumplimiento de esta meta.

Con la realización de la Expo Compras de Gobierno, las MIPYMES tienen oportunidad de conocer de primera mano las necesidades del Gobierno de la República y capacitarse para ser sus proveedores. Por ejemplo, este año se alcanzó una asistencia de 17,063 visitantes, con la participación de 111 dependencias y entidades de la Administración Pública Federal, nueve más que en la edición anterior. Ello contribuirá a que se firmen más contratos con MIPYMES, favoreciendo el cumplimiento de la meta de compras a MIPYMES.

En materia de microcréditos, en el periodo enero-agosto de 2014, el PRONAFIM ha asignado recursos a Intermediarias Financieras por 762.5 mdp, y otorgado 468,628 microcréditos, beneficiando a 408,238 microempresarios. Es importante destacar que el PRONAFIM tiene presencia en las 32 entidades federativas, atendiendo a 1,805 municipios; en 610 municipios de la Cruzada Nacional Contra el Hambre y 95 municipios del Programa Nacional para la Prevención Social de la Violencia y la Delincuencia.

En este mismo periodo, a través del Fondo de Micro financiamiento a Mujeres Rurales (FOMMUR), se asignaron 772.2 mdp a Intermediarias Financieras, otorgando 206,029 microcréditos, y beneficiando a 173,656 microempresarias. El FOMMUR tiene presencia en 31 entidades federativas, atendiendo a 1,387 municipios, de los cuales 516 están incluidos en la Cruzada Nacional Contra el Hambre y 89 en el Programa Nacional para la Prevención Social de la Violencia y la Delincuencia.

Para estimular el sector social de la economía, la Secretaría de Economía cuenta con el Programa de la Economía Social, el cual tiene asignados 2,253 mdp para este año, de los cuales ha ejercido 1,536 mdp, al 31 de agosto.

Los recursos ejercidos se han distribuido de la siguiente manera:

- 5 mdp como estímulo a 490 anteproyectos productivos de 1,210 jóvenes.
- 1,444 mdp para el apoyo de 3,759 proyectos productivos, en beneficio de 21,366 empresarios sociales de los cuales:
 - 560 mdp se destinaron a 1,476 proyectos en los 10 estados más pobres del país en beneficio de 8,715 empresarios sociales.
 - 1,036 mdp se destinaron para el apoyo de 2,761 proyectos de 431 municipios de la Cruzada Nacional contra el Hambre en beneficio de 15,556 empresarios sociales (la distribución por Estado se encuentra disponible).
 - 498 mdp se destinaron para el apoyo de 1,412 proyectos de 89 municipios del Programa Nacional para la Prevención Social de la Violencia y la Delincuencia en beneficio de 7,725 empresarios sociales (se encuentra disponible la distribución por Estado).
- Se han otorgado 87.0 mdp para el fomento y desarrollo de la Banca Social a favor de 324 Organismos del Sector Social de la Economía de ahorro y crédito.

A fin de contribuir a la formalización de la economía, el Gobierno federal implementó el Programa “Crecamos Juntos”, el cual es una estrategia en la que todas las instituciones del Gobierno de la República armonizan sus programas para hacer atractiva la transición a la formalidad, por medio de siete grandes beneficios, que le dan valor y un nuevo sentido a la formalidad.

La Secretaría de Economía tiene participación directa en el quinto beneficio “Apoyos económicos a pequeños empresarios” y, a través del INADEM, detona un Programa Piloto que cuenta con un monto de 500 mdp para incorporar a 120 mil micro empresas a la formalidad, mediante apoyos de 4,000 pesos (2,000 pesos al inicio y 2,000 pesos al final, previa comprobación), los cuales se puede utilizar en la compra de equipo, mobiliario básico, mercancías y remodelación. Hasta la fecha, se han asignado más de 29 millones de pesos en beneficio de 1,836 empresas que ya se han integrado al Régimen de Incorporación Fiscal.

Respecto al programa “El Buen Fin”, cabe mencionar que en su organización confluyen las voluntades y el esfuerzo del gobierno y el sector comercial y de servicios, a fin de que los consumidores tengan acceso a ofertas y descuentos que les permitan incrementar su poder de compra y, con ello, dinamizar nuestro mercado interno. Para la edición 2014, se esperan ventas por alrededor de 200,000 mdp con una participación de casi 60 mil empresas, 20 mil empresas más que en la edición de 2012.

Durante El Buen Fin 2014, las compras realizadas en un establecimiento formal, mediante una tarjeta de crédito o de débito, por un monto de hasta 10 mil pesos, participarán automáticamente en un sorteo para ganar un reembolso equivalente al importe de la compra. En 2013, se contó con una bolsa de 250 mdp y se beneficiaron a 75 mil personas. Para la edición 2014, la bolsa será de 500 mdp y se espera beneficiar a 150 mil personas.

Por último, todos los programas presupuestarios de la Secretaría de Economía muestran un avance superior al 99% respecto al programado en el periodo (enero-agosto 2014), destacan, por su distribución y el efecto sobre el mercado interno:

- INAES: 100%.
- Fondo Nacional Emprendedor: 99.9% (ver respuesta de la pregunta 2).
- Programa Nacional de Financiamiento al Microempresario: 100%.

POLÍTICA EXTERIOR

7. Migratorio, es un tema que requiere ser abordado con la urgencia e importancia que demandan miles de migrantes que se encuentran fuera del territorio nacional.

México es el país con mayor población migrante en el mundo al contar con casi 13 millones de ciudadanos en el exterior, de los cuales el 99.39% radica en los Estados Unidos, estimándose que en este país viven 11.6 millones de mexicanos de los cuales aproximadamente unos 6.8 millones reside de manera indocumentada¹⁰.

Uno de los aspectos más preocupantes de los mexicanos que viven en Estados Unidos es la situación de pobreza, pues casi el 30% se encuentra en dicha situación (muy por encima de la población estadounidense en pobreza que es de 15%)¹¹. Y a ello se suma el hecho de que nuestros connacionales han sido crecientemente excluidos de los servicios sociales: aproximadamente, 6.5 millones no cuentan con ningún tipo de seguro médico y poco más de un tercio de los mexicanos nacidos en aquel país no tiene seguro de salud y no pueden acceder a él por el estatus migratorio de sus padres¹².

En este contexto, la mayoría de los mexicanos no pueden acceder a revisiones periódicas, educación sobre salud preventiva o tratamientos de emergencia por enfermedad o accidentes, lo que puede tener repercusiones negativas al posponer el diagnóstico o tratamiento adecuado.

Otro de los mayores problemas a los que se enfrentan los mexicanos en el exterior es a las violaciones de sus derechos laborales. Un estudio realizado por Human Rights Watch revela que la vulnerabilidad de los trabajadores agrícolas se ve agravada por los salarios bajos que perciben y la pobreza que afecta este sector. Los trabajadores en situaciones irregulares suelen ser excluidos de las encuestas nacionales sobre salarios y a recibir su salario a través de contratistas.

De ahí que celebremos que la presente administración haya continuado la operación de programas como el Programa de Asesorías Legales Externas (PALE) y el Programa de

¹⁰ Michael Hoefler , Nancy Rytina, et. al, *Estimates of the Unauthorized Immigrant Population Residing in the United States: January 2011* en Population Estimates, marzo 2012. pp. 4-5. Disponible en: http://www.dhs.gov/xlibrary/assets/statistics/publications/ois_ill_pe_2011.pdf

¹¹ Datos de la CONAPO, *Numeraria migratoria*, octubre 2013, disponible en: http://www.omi.gob.mx/es/OMI/Numeralia_Migratoria

¹² Op. cit., [Seth Motel](#), [Eileen Patten](#)

Asistencia Jurídica a Casos de Pena Capital en Estados Unidos de América, de los cuales se da cuenta en el Informe de Gobierno presentado por el Titular del Ejecutivo Federal. Sin embargo, estas acciones son consustanciales e inerciales al trabajo de la Red consular.

En ese tenor, en el documento enviado por el Ejecutivo se menciona que la Secretaría de Relaciones Exteriores “procura reforzar” las labores de atención a las comunidades mexicanas en los Estados Unidos a fin de promover su bienestar y la observancia plena de sus derechos mediante acciones como las siguientes: expedición de documentos (pasaportes y matrículas consulares), actos del registro civil, servicios notariales, compulsas de documentos, distribución de folletos informativos sobre aspectos prioritarios de la discusión migratoria, y cápsulas informativas de audio y video que se transmiten en las salas de espera de los consulados y en medios locales.

Lo que no sabemos es si el gobierno llevó a cabo acciones para impulsar el tema de la reforma migratoria que comenzó siendo una prioridad del Presidente Obama.

La política exterior cuenta con herramientas de poder suave muy importantes que han probado una gran efectividad como la diplomacia pública, la cual debe utilizarse para entrar en contacto con organizaciones de la sociedad civil y con los mexicanos residentes en Estados Unidos a fin de influir en los líderes y en la comunidad norteamericana.

En atención a lo anterior, se manifiesta de forma concisa, de contenido con interés público y en el marco de las atribuciones y competencias del Secretario de Relaciones Exteriores, un cuestionamiento para abonar al adecuado análisis del Informe del Poder Ejecutivo en el rubro.

Por lo anteriormente, expuesto someto a la consideración de este Pleno, la siguiente pregunta parlamentaria:

¿Qué acciones puntuales ha realizado su administración para alcanzar o promover un acuerdo en favor de nuestros connacionales migrantes en los Estados Unidos?

R. El 16 de abril de 2013 un grupo bipartidista de ocho senadores federales de Estados Unidos presentó la iniciativa de ley S.744 titulada “Seguridad fronteriza, oportunidades económicas y modernización migratoria de 2013”. La iniciativa presentada incluye: 1) regularización de los inmigrantes indocumentados; 2) un programa de trabajadores temporales; 3) reformas a las leyes migratorias actuales; 4) regularización de jóvenes y trabajadores agrícolas indocumentados; y 5) el reforzamiento de la seguridad fronteriza.

Se trata de un proceso interno que se desarrolla al interior del Congreso de Estados Unidos. El 27 de junio de 2013, la iniciativa fue aprobada por el Senado estadounidense con una votación de 68-32. A la fecha, la iniciativa no ha sido aprobada en la Cámara de Representantes de ese país.

El Gobierno de la República ha sido respetuoso de los procesos legislativos de otros países. Su interés en este proceso se debe a su compromiso de promover las oportunidades y el bienestar de sus ciudadanos, tanto en el interior como en el exterior. Nuestra contribución busca fomentar un diálogo informado y objetivo sobre el fenómeno, procurando la apertura y el acercamiento de posiciones.

En cada oportunidad se han destacado las muchas contribuciones de los mexicanos en Estados Unidos a las comunidades en que residen, así como los beneficios para ambas

sociedades de los lazos y complementariedades entre los dos países. También se han reconocido las iniciativas que han emprendido distintos estados para mejorar el bienestar de las comunidades migrantes. El número de los estados que otorgan licencias de conducir a indocumentados se ha multiplicado por tres en los últimos dos años y 40 por ciento más de entidades ofrecen apoyos a la educación para los migrantes.

Desde que inició el debate sobre una posible reforma migratoria, México mantiene un diálogo propositivo con la sociedad estadounidense y con todos los actores relevantes en este importante proceso legislativo, incluyendo a la comunidad mexicana. Se ha subrayado de manera reiterada y decidida que lo que está a discusión en el tema migratorio es la complementariedad entre las economías de nuestros países, la oportunidad de incrementar nuestra competitividad y, claramente, la vida y las aspiraciones de millones de personas.

El 15 de junio de 2012, por decisión del Presidente Barack Obama, el Departamento de Seguridad Interna de Estados Unidos (DHS, por sus siglas en inglés) anunció la medida de Acción Diferida (*Deferred Action for Childhood Arrivals*, DACA), dirigida a personas que ingresaron a ese país siendo menores de edad y quienes, de cumplir ciertos requisitos, podrían suspender sus procesos de deportación y permanecer en el país por periodos prorrogables de dos años y obtener un permiso de trabajo temporal. De acuerdo con los datos más recientes de USCIS (junio 2014), se ha concedido la Acción Diferida a 685,744 jóvenes, de los cuales 449,921 (65.61%) son mexicanos.

En ese contexto, la Cancillería emprende una intensa campaña de información, apoyo y asesoría para orientar a los jóvenes mexicanos que podrían beneficiarse de esta política. Desde el inicio de la instrumentación de la política de Acción Diferida en 2012 a la fecha, la red consular mexicana en Estados Unidos ha ofrecido información a más de 300 mil jóvenes mexicanos y se ha auxiliado, de manera individual, a 56 mil de ellos para la obtención de documentos de identidad. Asimismo, se han extendido los horarios de las representaciones y ampliado los esquemas fuera de sede, como esfuerzos focalizados para emitir pasaportes y MCAS a posibles beneficiarios.

Adicionalmente, en el marco del debate migratorio en Estados Unidos, las acciones emprendidas hasta hoy por la Secretaría de Relaciones Exteriores, se han enfocado en brindar información oportuna para reducir la vulnerabilidad y prevenir fraudes y abusos.

Se han producido cápsulas de audio y video, se han publicado actualizaciones del folleto "Actualidad migratoria: lo que los mexicanos deben saber"; la síntesis informativa LAZOS, que se envía a más de 17,000 usuarios, ha incluido notas informativas sobre temas migratorios, se han convocado reuniones comunitarias sobre actualidad migratoria, con el apoyo de organizaciones civiles locales y otros socios estratégicos; se han establecido alianzas con escuelas de derecho y organizaciones legales para generar esquemas conjuntos de asistencia.

Desde el 4 de julio de 2013 opera el Centro de Información sobre Actualidad Migratoria (CIAM), en Estados Unidos (8 a 22 horas, diario). El centro brinda información a la población mexicana sobre actualidad migratoria, difunde las acciones de la red consular y detecta posibles casos de asistencia y protección. A la fecha ha atendido más de 80,000 llamadas.

Finalmente, con el fin de acercar a las comunidades mexicanas en el exterior con las representaciones de México, en octubre de 2013 la Secretaría de Relaciones Exteriores

puso en marcha MiConsulmex, la aplicación gratuita sobre servicios consulares para teléfonos inteligentes y dispositivos móviles. Con ello se busca facilitar el acceso a información útil sobre servicios, protección, asistencia y actividades consulares. A la fecha, la aplicación ha rebasado las 100,000 descargas. En 2014 la aplicación obtuvo el tercer lugar en el Premio a la Innovación en Transparencia, otorgado por la Auditoría Superior de la Federación, el Banco Mundial, el Instituto Federal de Acceso a la Información y Protección de Datos, el Instituto Nacional de Administración Pública y la Secretaría de la Función Pública. Se considera que la iniciativa mejora la calidad y el impacto de la transparencia en la gestión pública y fortalece políticas y programas de gobierno abierto en beneficio del acceso a la información pública.

Entre las alianzas establecidas con las comunidades y organizaciones civiles de promoción de las causas de los migrantes destacan las siguientes:

- Acercamiento con *dreamers*. Del 29 de septiembre al 3 de octubre, la Cancillería organizó una visita de 40 *dreamers* a México con el objetivo de consolidar la comunicación y estrechar la relación del país con este grupo que, por su pertenencia binacional, será el cimiento de una renovada relación entre Estados Unidos y México.
- Diálogo permanente con la sociedad civil estadounidense, actores relevantes y ONGs. El Gobierno de México mantiene una comunicación constante con la sociedad civil estadounidense y con todos los actores relevantes, que tienen una agenda afín a los intereses de la comunidad mexicana en el exterior y de la relación México-Estados Unidos. Se trabaja de manera cotidiana con organizaciones defensoras de los derechos de los migrantes en Estados Unidos, como *American Civil Liberties Union (ACLU)*, *Mexican American Legal Defense and Educational Fund (MALDEF)* y *National Immigration Law Center (NILC)*.
- Mexican Civil Rights Advisory Group. Este grupo, compuesto por organizaciones locales y nacionales e individuos, trabaja con el gobierno de México para garantizar una adecuada representación legal de los mexicanos en los procesos legales a los que se enfrenten. En especial, se trabaja con casos de alto impacto, que tengan el potencial de beneficiar y empoderar a la comunidad mexicana en general.
- Reestructuración del Consejo Consultivo del IME (CCIME) para que la labor de los líderes comunitarios sea más efectiva y los proyectos respondan al dinamismo e intereses de nuestras comunidades mexicanas.

8. A finales del sexenio pasado, César Villanueva señaló que nuestro país había recibido señales que expresaban una preocupación internacional por situaciones inquietantes que se proyectaban al exterior a través de los medios de comunicación y que tenían que ver con un imaginario negativo relacionado con temas como el crimen organizado, el narcotráfico, las carencias institucionales para la impartición de justicia, la desigualdad social y la corrupción.

Y a dos años de aquel pronunciamiento, pareciera que nada ha cambiado en la percepción que de nuestro país se tiene en el exterior y la situación de inseguridad que se vive en algunos estados de la República sigue repercutiendo en la proyección internacional del país.

Apenas hace unas semanas, Estados Unidos renovó la alerta a sus ciudadanos para viajar a 19 entidades de México debido a la inseguridad que representan las acciones de grupos criminales en el país. Y en los últimos días se han incrementado las críticas y la preocupación de la comunidad internacional por los indignantes hechos ocurridos en

Ayotzinapa y Tlatlaya. Estos crímenes le dieron la vuelta al mundo y en medios de gran penetración e influencia como *The New York Times*, la BBC, El País y *The Guardian*, se ha dado a conocer la preocupación global por estos sucesos y la impunidad que impera en el país.

Al respecto, que el Secretario General de la Organización de Estados Americanos (OEA) ha urgido a esclarecer el caso de los normalistas de Ayotzinapa y ha manifestado que estos hechos no sólo enlutan a los mexicanos, “sino a todos los países de las Américas”. Mientras que la portavoz del Departamento de Estado estadounidense señaló que “es un crimen preocupante que demanda una investigación completa y transparente para que los responsables sean llevados ante la Justicia”.

Por su parte, diputados del Parlamento Europeo enviaron una carta al Presidente de la República para manifestar que “los acontecimientos sucedidos en Guerrero son sólo el último de una larga lista de delitos que han quedado en total impunidad” y que la sociedad mexicana necesita seguridad jurídica para su futuro. Además, exigieron “que no se dé ningún paso adicional en relación con los acuerdos comerciales antes de que la situación de los derechos humanos en México haya mejorado de manera significativa”.

Por su parte, el Grupo Geopolítico de América Latina y del Caribe (GRULAC) de la Unión Interparlamentaria, emitió una declaración conjunta al gobierno de México para expresar su consternación por los acontecimientos acaecidos en Guerrero y plantear, entre otras cosas, que “se intensifiquen los esfuerzos institucionales para garantizar el pleno respeto a los derechos humanos en México, se esclarezcan los hechos, se deslinden responsabilidades de acción y de omisión y se castigue con rigor a los culpables de este crimen”.

Estas noticias han dado a conocer al mundo entero un rostro distinto de México, un rostro que dista mucho de la imagen optimista que se ha empeñado en difundir la administración del Presidente Peña Nieto durante estos dos años. Y por si fuera poco, el propio Secretario de Hacienda ha admitido que este tipo de hechos podrían afectar la imagen del país ante inversionistas extranjeros y conllevar repercusiones económicas negativas para México.

En su Informe de Gobierno, el Ejecutivo Federal señala que “es necesario continuar con la promoción del valor de México en el mundo como un país que vive uno de los mejores momentos con una serie de fortalezas que lo hacen muy atractivo”, pero ante los recientes hechos de violencia es necesario que se explique a los mexicanos la estrategia que se pondrá en marcha para reencauzar la imagen del país en un momento que claramente no es el mejor por el que hemos atravesado. Sobre todo porque ahora la difusión de México como un país rico culturalmente, como un destino turístico inigualable y como un lugar atractivo para hacer negocios e invertir no será suficiente.

Recordemos que “Si los Estados perciben una mala imagen de México (cualquiera que sea el contexto objetivo), la respuesta esperada del exterior es la de un relativo distanciamiento y cautela hacia nuestro país, seguido de un llamamiento de alerta hacia sus ciudadanos, lo que acarrea un costo negativo a la reputación nacional”¹³.

En atención a lo anterior, se manifiesta de forma concisa, de contenido con interés público y en el marco de las atribuciones y competencias del Secretario de Relaciones Exteriores, un

¹³ Villanueva Rivas, César, *Imagen país y política exterior de México*, en Revista Mexicana de Política Exterior, Instituto Matías Romero, Núm. 96, julio-octubre 2012, p. 14.

cuestionamiento para abonar al adecuado análisis del Informe del Poder Ejecutivo en el rubro.

Por lo anteriormente, expuesto someto a la consideración de este Pleno, la siguiente pregunta parlamentaria:

¿Qué acciones puntuales está realizando o realizará el gobierno mexicano en el exterior para que la imagen de nuestro país no se vea deteriorada como consecuencia de los lamentables hechos ocurridos en Ayotzinapa y Tlatlaya?

R. La salvaguardia y promoción de los derechos humanos es un mandato constitucional en cuyo marco el gobierno de México ejecuta estrategias de corto, mediano y largo plazo, las cuales necesariamente involucran acciones dentro de la política exterior.

De hecho, el compromiso por la defensa de los derechos humanos se ha convertido en un elemento central de la actividad externa del gobierno de México, basado en las premisas de transparencia frente a la comunidad internacional, estrecha colaboración con todas las instancias de derechos humanos de alcance hemisférico y universal, apertura al escrutinio y proactiva comunicación en foros gubernamentales y con la sociedad civil. México es parte de los 9 tratados universales y de los 7 tratados regionales principales en materia de derechos humanos. Por casi tres lustros, ha sido parte de una Política de Estado la interlocución con los organismos de derechos humanos y, desde 2011, existe una invitación permanente a que realicen visitas y misiones oficiales al país y constaten por sí mismos los retos que se enfrentan, los avances que se logran y el grado de cumplimiento de las obligaciones que contrae el Estado Mexicano. Entre 2001 y 2014, se han recibido 46 visitas de relatores, grupos de trabajo, órganos de supervisión de tratados, de la Alta Comisionada de Derechos Humanos y de la Comisión Interamericana de Derechos Humanos.

México acepta la competencia de la mayoría de los órganos de supervisión de tratados para recibir y examinar comunicaciones sobre presuntas violaciones a los derechos contenidos en tales tratados, y está plenamente integrado al sistema interamericano de derechos humanos, habiendo aceptado la competencia contenciosa de la Corte Interamericana de Derechos Humanos en 1998.

En el ámbito interno, el país cuenta con uno de los marcos jurídicos e institucionales más completos para el cumplimiento de sus deberes internacionales en materia de derechos humanos, lo que se sustenta en la reforma del sistema de justicia penal de 2008, la reforma constitucional de 2011, la Ley de Protección a Periodistas y Defensores de Derechos Humanos de 2011 y Ley de Migración de 2012. Desde el inicio de esta Administración, se han materializado reformas a la Ley de Amparo, a la Ley General de Víctimas (Sistema Nacional de Víctimas), al Código Nacional de Procedimientos Penales, al Código de Justicia Militar, y se impulsa una reforma a la Ley General de Derechos de Niñas, Niños y Adolescentes, actualmente en el Poder Legislativo.

En referencia específica a los lamentables hechos delictivos que acontecieron en Iguala, la respuesta institucional del gobierno de México se enmarca dentro de la acción integral y coordinada contra la delincuencia organizada en un régimen federal y democrático. Aunque la investigación sobre la sustracción de los normalistas en principio corresponde a las autoridades locales, ante la gravedad de los hechos y el involucramiento del crimen organizado, el Gobierno Federal atrajo la investigación, ha asumido el control de la seguridad pública en Iguala y otros municipios del Estado de Guerrero, y coordina la búsqueda de los normalistas mediante un amplio despliegue de recursos humanos,

materiales, tecnológicos y de inteligencia. El Gobierno de la República actúa conforme a sus facultades legales y con la debida transparencia, y mantiene como más alta prioridad el esclarecimiento de los hechos, la sanción a los responsables y la aplicación de la ley. Como lo ha señalado el Presidente de la República, no habrá espacio alguno para la impunidad.

Tanto dentro del Sistema Interamericano de Derechos Humanos, como en el marco de la Organización de las Naciones Unidas, México atiende los llamamientos que tanto la Comisión Interamericana de Derechos Humanos, diversos Relatores de Naciones Unidas, así como el Comité contra la Desaparición Forzada han hecho en torno a la investigación y búsqueda de los normalistas.

Por ello, el Gobierno Federal colabora de cerca con la Comisión Interamericana de Derechos Humanos, misma que solicitó la aplicación de medidas cautelares, incluyendo aquéllas en favor de los familiares de los desaparecidos, así como informes frecuentes sobre los avances de la investigación. Asimismo, México ha solicitado a dicha Comisión Interamericana de Derechos Humanos acompañar las investigaciones que se realizan en nuestro país, como medida complementaria, no sustituta, de las acciones que el propio gobierno de México lleva a cabo para esclarecer los hechos y aplicar la ley.

Reconociendo en todo momento la gravedad de los hechos específicos en Iguala y Tlatlaya, el Gobierno Federal tiene igualmente claro que, en el marco de la interlocución con países amigos y organismos internacionales, es necesario trabajar intensamente a favor de los intereses de México, manteniendo el diálogo, la apertura y la transparencia en la cooperación internacional. Así como nuestro país está abierto al mundo en materia de derechos humanos, perseveramos en que las puertas de la comunidad internacional de la que somos parte permanezcan abiertas al diálogo y la colaboración.

En el ámbito parlamentario, el mejor ejemplo de los frutos del ejercicio de comunicación y colaboración está en la labor realizada ante el Parlamento Europeo para aportar información del avance de las investigaciones y mantener de manera objetiva y razonada la interlocución con ese cuerpo colegiado. El 23 de octubre pasado, el Parlamento Europeo adoptó una Resolución en la que éste se suma al gobierno mexicano en la condena a los lamentables hechos ocurridos en Iguala y señala textualmente que acoge con satisfacción la determinación del Gobierno de la República de investigar y aclarar estos sucesos y poner fin a la violencia relacionada con el crimen organizado en México. Asimismo, indica que el Gobierno mexicano “ha demostrado su firme compromiso por mejorar la situación de seguridad en el país, incluidos un incremento notable del presupuesto de las fuerzas de seguridad y la reforma de las instituciones públicas de seguridad, con el objeto de aumentar la efectividad en el cumplimiento de la ley y la eficacia del sector judicial”.

La Resolución del Parlamento Europeo también reconoce la disposición del gobierno para dar apoyo e información a las familias de las víctimas y expresa su respaldo a los esfuerzos de las autoridades por colaborar con las organizaciones internacionales que se ocupan del caso.

La disposición del Gobierno Federal para dar elementos de juicio a los diversos actores en el exterior y fomentar un mejor entendimiento de la situación de seguridad en el país y los esfuerzos para mejorarla van de la mano con una tarea permanente y global de suma importancia para la política exterior: el fortalecimiento de la imagen del país. La reputación y el prestigio de México son activos esenciales en la tarea de contribuir a ampliar las oportunidades de comercio, turismo e inversión, que repercutan en una mejor calidad de

vida para los mexicanos, así como en el propio diálogo político bilateral y multilateral que llevan a cabo nuestros representantes en el exterior. México es un actor con responsabilidad global que tiene ganado un espacio importante en el panorama internacional, y sobre esa base se fomenta cotidianamente el mayor respeto y mejor valoración objetiva hacia nuestro país. Se trata de una labor continua que conduce a resultados concretos; entre ellos, por ejemplo, se encuentra el hecho de que en los últimos años nueve países que no contaban con representación diplomática en México han decidido establecer embajadas residentes, mostrando con ello la importancia que conceden a mejorar su relación institucional con nuestro país.

La Secretaría de Relaciones Exteriores ha puesto en marcha, desde los primeros momentos tras los hechos de violencia ocurridos en Iguala y en Tlatlaya, una estrategia integral de comunicación hacia el exterior, haciendo uso de nuestra amplia red de embajadas y consulados en todo el mundo. Cada representación diplomática o consular fue instruida a detectar actores clave en nuestra interlocución con el país receptor (incluyendo medios de comunicación, redes sociales, autoridades y legisladores, líderes de opinión, organizaciones de la sociedad civil, empresarios, académicos y la propia comunidad mexicana), para brindar la información oficial que se deriva de las investigaciones en curso, la cual se genera de manera coordinada con la Secretaría de Gobernación y la Procuraduría General de la República. En adición a ello, siguiendo una práctica permanente, los titulares de las representaciones en el exterior utilizan además información de contexto de naturaleza económica, social, cultural de México que ayuda a reforzar los mensajes a transmitir y proveer de mayores elementos de juicio.

Nuestras representaciones en el exterior mantienen un diálogo constante con dichas entidades, y en este caso han reforzado sus contactos y abierto nuevas vías de comunicación para atender de inmediato, presencialmente o por escrito, las reacciones, pronunciamientos y peticiones de grupos e individuos con interés en el tema. La Secretaría lleva un seguimiento puntual de las acciones emprendidas por embajada y consulado, en las regiones de Asia Pacífico, América del Norte, América Latina, Europa, África y Medio Oriente.

Además de las acciones de diplomacia al más alto nivel, la Cancillería, en coordinación con el conjunto de la administración pública lleva delante de manera permanente, a través de la red de embajadas, consulados y misiones en el exterior, actividades de promoción cultural y económica que propician un mejor conocimiento del país, lo que se complementa con el trabajo que se realiza con el Cuerpo Diplomático y Consular acreditado en México. Estas actividades incluyen, de manera preponderante, labores de diplomacia pública enfocadas en diversos públicos y sectores sociales cuya percepción y opiniones influyen destacadamente en las tendencias de medios sociales, decisiones de consumo e inversión, preferencias de viaje y otros.

9. En la intervención pronunciada por el Presidente de la República, Enrique Peña Nieto, durante el Debate de Alto Nivel del 69º Periodo de Sesiones de la Asamblea General de la Organización de las Naciones Unidas, el 24 de septiembre de 2014, se destacan las siguientes ideas:

“Hoy, nuestro planeta confía en contar con una Organización de las Naciones Unidas más eficaz, eficiente, transparente, representativa y con mayor participación de todas las sociedades del mundo. La ONU debe atreverse a cambiar para mejorar.”

“En materia de cambio institucional, necesitamos un Consejo de Seguridad que evolucione y sea representativo del nuevo equilibrio mundial. Es importante reformarlo para fortalecer su transparencia, rendición de cuentas y capacidad de respuesta.”

“En suma, para hacer frente a los desafíos del Siglo XXI, necesitamos unas Naciones Unidas con un nuevo diseño institucional, con un renovado compromiso por la paz y la seguridad; y, sobre todo, con una agenda de desarrollo amplia e incluyente.”

“Cambiar nunca es fácil, menos cuando se requiere una transformación de fondo que depende de la cooperación de múltiples actores, y cada uno tiene sus respectivas prioridades e intereses.”

“En el caso concreto de la ONU son múltiples las voces que reconocen la necesidad de un cambio, pero, al mismo tiempo, creen que es imposible lograrlo, porque nadie cederá en sus posiciones.”

“A casi 70 años de su fundación, las Naciones Unidas deben evolucionar, como lo ha hecho el mundo.”

“Sé que no será fácil construir consensos para lograrlo, porque se tendrán que romper inercias y cambiar paradigmas, pero también sé que aquí existe el talento, la visión y la audacia para conseguirlo.”

“Es tiempo de construir una nueva Organización de las Naciones Unidas para un nuevo siglo.”

Estas afirmaciones vertidas por el Presidente Peña Nieto, refieren un interés de México, en impulsar reformas profundas, tanto a la Organización de las Naciones Unidas (ONU), como al Consejo de Seguridad.

El Senado de la República, en ejercicio de sus facultades establecidas en la fracción primera del Artículo 76 de la Constitución, requiere de mayor información para realizar el adecuado análisis de la política exterior desarrollada por el Ejecutivo Federal.

Por ello, es importante conocer a detalle las iniciativas que impulsa o impulsará nuestro país ante los diferentes organismos internacionales en los que participamos, especialmente si esto cristalizará el mensaje del Ejecutivo Federal, de un México como actor con mayor responsabilidad global.

Sobre lo dicho por el Presidente de la República, necesitamos conocer cuál es la idea u objetivo de México para impulsar una reforma a la Organización de las Naciones Unidas (ONU), qué acciones concretas se realizarán para promoverla, con qué aliados y a través de que procedimientos se buscará concretarla.

En el mismo sentido, es imperioso conocer los pormenores de una eventual propuesta mexicana para reformar el Consejo de Seguridad, órgano en que recae la responsabilidad primordial de mantener la paz y la seguridad internacionales.

El Senado de la República está interesado en que México ejerza su liderazgo histórico e incida positivamente en el ámbito internacional, fortaleciendo las instituciones multilaterales. Para ello, es necesario conocer y entender los objetivos de nuestras políticas en el exterior,

y así, dar un adecuado acompañamiento que de manera crítica y responsable, permita consolidarlas como auténticas posiciones de Estado.

Por lo anteriormente, expuesto someto a la consideración de este Pleno, la siguiente pregunta parlamentaria:

En seguimiento a las propuestas planteadas en el discurso del Presidente de la República, Enrique Peña Nieto, durante el debate de Alto Nivel del 69º Periodo de Sesiones de la Asamblea General de la Organización de las Naciones Unidas, se cuestiona lo siguiente:

¿En qué consiste la propuesta integral de reforma a la Organización de las Naciones Unidas (ONU), y qué acciones concretas se realizarán para promoverla, con qué aliados y a través de que procedimientos se planea impulsarla, así también en qué consiste la propuesta integral de reforma al Consejo de Seguridad de las Naciones Unidas, y qué acciones concretas se realizarán para promoverla, con qué aliados y a través de que procedimientos se planea impulsarla y cuáles son las iniciativas de México, en curso o por presentarse, ante todos los organismos internacionales en que participamos?

R. México participa activamente en el proceso de discusiones que se celebran en el marco de la Asamblea General de la Organización de las Naciones Unidas (ONU) para la reforma de la ONU. La última reforma importante de la ONU se acordó durante la Cumbre Mundial de Jefes de Estado y de Gobierno celebrada en 2005 para conmemorar los 60 años de la Organización, en la cual se fortalecieron las capacidades de la ONU para asegurar el mantenimiento de la paz, el respeto a los derechos humanos y la promoción del desarrollo económico y social, mediante el establecimiento, entre otros, del Consejo de Derechos Humanos y de la Comisión de Consolidación de la Paz. Entonces, México desempeñó un papel fundamental para conseguir el establecimiento del Consejo de Derechos Humanos, ocupando la Primera Presidencia de este Organismo en 2006-2007.

En años recientes, las principales discusiones sobre la reforma de la ONU se concentran en la reforma del Consejo de Seguridad, que es el órgano encargado del mantenimiento de la paz y la seguridad internacionales en representación de los 193 Estados Miembros de la ONU, de conformidad con el Artículo 24 de la Carta de la ONU. En efecto, la última vez que se adoptó una reforma al Consejo de Seguridad fue en 1963, año en el que se amplió el número de sus miembros de 9 a 15, añadiendo 6 nuevos miembros no permanentes a este Órgano. En la actualidad, el Consejo de Seguridad se compone de 15 miembros: 5 miembros permanentes (China, Estados Unidos, Francia, Reino Unido y Rusia) y 10 miembros no permanentes, que permanecen 2 años en el Consejo de Seguridad y son electos por la Asamblea General de la ONU.

Dado que desde 1963 hasta ahora el número de Estados Miembros de la ONU se ha duplicado, llegando a un total de 193 en la actualidad, México impulsa una reforma integral del Consejo de Seguridad que permita a este Órgano ser más representativo de la realidad mundial actual, mejorando al mismo tiempo su eficacia y eficiencia, así como la transparencia y la rendición de cuentas de sus miembros hacia el resto de la Organización. La reforma integral que México promueve no se limita a plantear una ampliación del número de miembros del Consejo de Seguridad, sino que aborda también aspectos esenciales, tales como las categorías de nuevos miembros del Consejo, el uso del veto por parte de los cinco miembros permanentes, los métodos de trabajo del Consejo de Seguridad y la relación entre el Consejo de Seguridad y la Asamblea General.

Así, México considera que debería ampliarse el número de miembros no permanentes del Consejo de Seguridad –también llamados miembros electos–, en función de la nueva representación geográfica actual en la ONU, llegando a un total de 25 o 26 miembros. México se opone a la ampliación del número de miembros permanentes del Consejo de Seguridad. Creemos firmemente en la igualdad jurídica de los Estados y consideramos que no se deben otorgar nuevos privilegios a ciertos países por encima de otros, como fue el caso en 1945 cuando se fundó la ONU y se acordó establecer a los cinco miembros permanentes actuales. Algunos Estados, tales como Alemania, Brasil, la India y Japón, así como algunos países africanos, han propuesto su candidatura para ser los nuevos miembros permanentes del Consejo de Seguridad. Sin embargo, hasta ahora estos Estados no han conseguido el apoyo requerido por parte de la Asamblea General y de los cinco miembros permanentes actuales, ya que no ha habido acuerdo sobre qué Estados deben o no ser los nuevos miembros permanentes y si estos deberían también tener el derecho de veto que tienen los cinco actuales.

Las discusiones en torno a la viabilidad de establecer nuevos miembros permanentes han estancado las negociaciones para reformar el Consejo de Seguridad a lo largo de los últimos veinte años, y en este tiempo México se ha aliado con un número importante de países para impulsar una reforma alternativa al Consejo de Seguridad, que establezca nuevos miembros de largo plazo, que podrían permanecer en el Consejo de Seguridad por periodos más largos que los dos años actuales, preservando al mismo tiempo el proceso de elección de estos miembros por parte de la Asamblea General de la ONU, a fin de que los miembros del Consejo continúen rindiendo cuentas al resto de la membresía de la ONU. Los aliados de México en esta propuesta se agrupan en el llamado Movimiento “Unidos por el consenso” (MUC), que se compone de países influyentes y representativos de los diversos Continentes e intereses presentes en la ONU: Argentina, Canadá, China, Colombia, Corea del Sur, Costa Rica, España, Indonesia, Italia, Malta, Pakistán, San Marino y Turquía.

Con objeto de fortalecer a este grupo de países y afinar nuestra propuesta de reforma, México convocó a los miembros del MUC a una reunión de trabajo en Puerto Vallarta del 15 al 17 de enero de 2014, durante la cual se acordaron nuevas ideas y estrategias para conseguir una reforma del Consejo de Seguridad que sea acorde con nuestros intereses, impulsando particularmente la idea de establecer nuevos miembros electos de largo plazo. Igualmente, el 23 de septiembre de 2014 el Secretario José Antonio Meade Kuribreña participó en un Desayuno Ministerial del MUC que se celebró en Nueva York, durante el Debate General de la 69ª Asamblea General de la ONU, en el que se acordó una nueva propuesta de reforma del grupo que será presentada durante el 69 periodo de sesiones de la ONU, a fin de preparar las posibles discusiones sobre este tema que se llevarán a cabo en 2015 como parte del 70º aniversario de la ONU.

Asimismo, junto con Francia, México impulsa la adopción de una limitación del uso del veto por parte de los cinco miembros permanentes actuales, a fin de que se abstengan de utilizar este derecho en situaciones en las que se cometen atrocidades en masa, tales como crímenes de guerra, crímenes de lesa humanidad o genocidio. Con el fin de promover esta iniciativa, México y Francia convocamos el 25 de septiembre de 2014 a una Reunión de Alto Nivel sobre la Restricción del Veto en caso de Atrocidades en Masa, celebrada en el marco de los trabajos de la 69ª Asamblea General de la ONU. Esta reunión fue co-presidida por el Secretario José Antonio Meade Kuribreña y el Ministro francés de Asuntos Exteriores Laurent Fabius, y reunió a un importante número de Estados, organizaciones y académicos en torno a la forma más eficaz de limitar el veto a fin de que el Consejo de Seguridad pueda

cumplir con su mandato de mantener la paz y la seguridad internacionales y preserve al mismo tiempo a la humanidad de atrocidades en masa cometidas en situaciones de conflictos armados internacionales.

México continuará impulsando activamente una reforma integral del Consejo de Seguridad, con el apoyo de sus aliados estratégicos en la ONU. Esta reforma, que ha sido postergada por muchos años por una falta de acuerdo en cuanto a sus características y alcances, es la pieza faltante para conseguir que la ONU sea una Organización verdaderamente representativa de las realidades, equilibrios e intereses del siglo XXI.

10. El 24 de septiembre de 2014, el presidente Enrique Peña Nieto anunció en su participación en la 69 Asamblea General de la Organización de las Naciones Unidas, que “México apoya y valora las Operaciones para el Mantenimiento de la Paz y sus labores por ser el instrumento de las Naciones Unidas para ayudar a países que viven o han salido de conflictos a crear condiciones necesarias para una paz duradera, a través de acciones para la reconstrucción, la asistencia humanitaria y la seguridad.”

Afirmó que la participación será en apego a los mandatos del Consejo de Seguridad de Naciones Unidas en misiones humanitarias.

En la página de internet de la Presidencia se señala a la letra lo siguiente:

“México tiene la experiencia necesaria en materia de asistencia humanitaria para ponerla al servicio de las Naciones Unidas, sin desatender sus obligaciones internas.

El Gobierno de la República ha manifestado su decisión de participar nuevamente en estas operaciones, en forma gradual y con base en ciertas condiciones.

GRADUAL

La participación de México en OMP será gradual, en términos cuantitativos y en el tipo de labores en las que se participará. Dichas labores pueden comprender personal militar o civil para la realización de una amplia gama de tareas que involucren a ingenieros, médicos y enfermeros, observadores políticos y militares, asesores electorales, especialistas en derechos humanos, por solo citar algunos.

CONDICIONADA A:

- *La autorización expresa y un mandato claro del Consejo de Seguridad de la ONU, en tanto que es el único órgano facultado para tomar decisiones para el mantenimiento de la paz y la seguridad internacionales.*
- *El consentimiento expreso y la cooperación del Estado en donde se desplegará la OMP.*
- *La conformidad con el marco jurídico nacional y las prioridades de la política exterior.*
- *La realización de tareas de índole humanitaria en beneficio de la población civil.*

DE ACUERDO CON LA CONSTITUCION MEXICANA

Esta decisión encuentra su fundamento en los principios normativos de la política exterior contenidos en el artículo 89-X de la Constitución y la Carta de las Naciones Unidas de la que México es Estado parte, así como en el Plan Nacional de Desarrollo 2013-2018.

No se requiere de ningún cambio legislativo. La Constitución establece, en su artículo 76-III, que es facultad del Senado autorizar la salida de tropas fuera de los límites del país.

LAS OMP SON UNA MANIFESTACION DE LA RESPONSABILIDAD GLOBAL

La participación de los países en las OMP de la ONU es una de las expresiones de la responsabilidad global de un Estado.

Nuestro país es el 2o contribuyente financiero de América Latina al presupuesto de las OMP.

NO ES LA PRIMERA VEZ QUE MEXICO PARTICIPA EN LAS OMP

México ha participado en Operaciones de Mantenimiento de la Paz en tres ocasiones: 1) los Balcanes (1947-1950); 2) en Cachemira (frontera entre la India y Pakistán) (1949). En ambos casos con observadores militares; 3) en El Salvador (1992-1993) con 120 policías.

Se encuentran desplegadas 16 OMP en todas las regiones del mundo. Las OMP han permitido a los países la reconciliación nacional, y la normalización de su vida política, al contribuir a la reconstrucción de sus instituciones y su vuelta al camino del desarrollo en condiciones de paz.”

La participación de México en las OMP, ha sido de particular relevancia para el Partido Acción Nacional, e impulsada tanto en sus gobiernos, como por sus legisladores en el Congreso de la Unión. Con ello, se asume congruentemente nuestros deberes internacionales en el mantenimiento de la paz, la seguridad y justicia internacional y no sólo en lo retórico o financiero; sino que hace efectivo nuestro derecho interno acorde con las responsabilidades y compromisos de México en el ámbito internacional.

Dada su importancia, el Senado de la República en congruencia con su facultad exclusiva de autorizar al Presidente para disponer la salida del territorio nacional de unidades pertenecientes a las Fuerzas Armadas Mexicanas, debe acompañar este importante acto y hacerse de la mayor información posible, para reunir los elementos que habrán de determinar las resoluciones particulares de nuestra participación en este instrumento de las Naciones Unidas.

Las condiciones mínimas para el despliegue de una OMP son:

- La existencia de una paz que mantener.
- Un mandato claro y realista.
- La aprobación de los miembros del Consejo de Seguridad.
- El consentimiento y cooperación del Estado receptor.

“Las operaciones de mantenimiento de la paz encuentran su fundamento jurídico en diversas disposiciones de la Carta de San Francisco, relativas a las funciones del Consejo de Seguridad, de la Asamblea General y de la Secretaría, de manera explícita no están establecidas en dicho documento ya que representan un mecanismo mediante el cual se ejecutan las funciones de la Organización.”

Una misión de paz puede formarse por solicitud de un Estado, de un conjunto de Estados miembros, o por propuesta del Secretario General de la Organización de las Naciones Unidas o del Consejo de Seguridad. En todo caso, dichas operaciones son responsabilidad del Consejo y será éste, a través de una resolución, quien la establezca.

Dada su relevancia, la participación de México en las OMP es una medida que debió acompañarse de mayores explicaciones sobre el funcionamiento a detalle de esta nueva

política. Entendemos muy bien que esta decisión atiende a la noción, expresada en el Informe, de “consolidar el papel de México como un actor responsable, activo y comprometido en el ámbito multilateral”. Sin embargo, se generan algunas dudas que merecen ser aclaradas, como son:

- Cuáles son los principios bajo los cuales nos habremos de conducir en nuestra participación en las OMP.
- Cuáles son los objetivos que tendrá el Estado mexicano en lo general, así como los objetivos particulares de cada una de las instancias del gobierno que habrán de participar en las OMP.
- Si existe un programa tentativo, un cronograma, de preparativos de nuestras instituciones de cara a su participación en OMP, así como de las fechas en las cuales estaremos en posibilidad de hacer efectivo el anuncio del presidente en la Asamblea General.
- Establecer las estrategias a seguirse en nuestra participación en las OMP. Cómo se determinará el momento en que la participación de México haya terminado en una operación determinada.
- Referir los recursos materiales y humanos con los que prevé iniciaremos nuestra participación en las OMP. ¿Qué entidad del gobierno federal funcionará como agencia coordinadora de estas operaciones?
- Saber si se requerirá tomar medidas especiales, preparativos específicos o cualquier otra acción, para hacer efectiva y eficaz nuestra virtual participación en OMP.
- Conocer si se tiene previsto participar en alguna misión de las 16 que se encuentran en curso o bien esperaremos un nuevo mandato del Consejo de Seguridad para hacerlo.

En atención a lo anterior, se manifiesta de forma concisa, de contenido con interés público y en el marco de las atribuciones y competencias del Secretario de Relaciones Exteriores, un cuestionamiento para abonar al adecuado análisis del Informe del Poder Ejecutivo en el rubro.

Por lo anteriormente, expuesto someto a la consideración de este Pleno, la siguiente pregunta parlamentaria:

En referencia al anuncio sobre la participación de México en Operaciones de Mantenimiento de la Paz:

¿Se ha realizado ya un proceso preparatorio al interior del gobierno y particularmente de las fuerzas armadas, de ser así, en qué ha consistido?

R. Tras consultas oficiosas iniciadas en abril de 2013 entre las Secretarías de Relaciones Exteriores, de la Defensa Nacional y de la Marina, los titulares de dicha dependencias decidieron establecer un Grupo de Trabajo sobre las Operaciones de Mantenimiento de la Paz (GT-OMP) de la ONU para analizar la posibilidad, conveniencia y viabilidad que México participara en dichas operaciones con personal militar. El GT-OMP fue creado en julio de 2013 y, hasta el 23 de septiembre de 2014 (fecha en la que se anunció la reanudación de México en las OMP de la ONU en el Debate General del 69 Periodo de Sesiones de la Asamblea General de la ONU), sostuvo un total de 17 sesiones de trabajo (de 5 a 6 horas de duración cada una de ellas) en las que funcionarios expertos en el tema de las OMP de las tres dependencias:

- Estudiaron y analizaron a profundidad las 16 OMP de la ONU actualmente desplegadas.

- Diseñaron una visión mexicana con criterios definidos sobre la posible participación de México en las OMP.
- Acordaron los elementos necesarios para la toma de decisión a nivel presidencial.

Asimismo, del 29 de abril al 2 de mayo de 2014, el GT-OMP realizó una visita de trabajo a la sede de la Organización de las Naciones Unidas, en el marco de la cual, personal de la SRE, la SEDENA y SEMAR sostuvieron nueve reuniones con funcionarios de los Departamentos de Mantenimiento de la Paz y de Apoyo en el Terreno de la ONU, respectivamente, responsables de la planeación, dirección y evaluación de las OMP. El objetivo de la visita fue profundizar el conocimiento de las OMP para explorar e identificar las posibilidades de participación de personal mexicano y someterlas a la consideración de los Secretarios.

Cabe destacar que desde la creación del GT-OMP hasta el anuncio de la reanudación de México en las OMP de la ONU, los titulares de las tres dependencias se reunieron en tres ocasiones para conocer el desarrollo de los trabajos del Grupo: recibir los resultados y las recomendaciones de los expertos y preparar los elementos para someterlos a consideración presidencial.

11. ¿Cuál es el avance en la instrucción tanto de civiles como de personal de las fuerzas armadas que eventualmente participarán?

R. Durante el 69 periodo de sesiones de la Asamblea General de la Organización de las Naciones Unidas, el C. Presidente de México, hizo el pronunciamiento siguiente:

“...México apoya y valora las operaciones para el mantenimiento de la paz, instrumento de la ONU que ayuda a los países a superar conflictos y crear condiciones para una paz duradera, mediante acciones de reconstrucción, asistencia humanitaria y seguridad. Por eso, México ha tomado la decisión de participar en las operaciones de mantenimiento de la paz de las naciones unidas, realizando labores de índole humanitaria en beneficio de la población civil.

Nuestra participación será atendiendo a un mandato claro del consejo de seguridad, y estará apegada a los principios normativos de política exterior establecidos en nuestra Carta Magna...”

Dentro de la doctrina militar de nuestro país el tema de las operaciones de paz no es nuevo, se cuenta con un compendio de este tipo de actividades, además de que la temática está incluida en los programas de estudio de los diversos planteles que conforman el sistema educativo militar; asimismo, el adiestramiento para este tipo de operaciones, también forma parte de los programas de adiestramiento permanente de las unidades del Ejército y F.A.M.

La experiencia de las Fuerzas Armadas de nuestro país ha permitido extender la aplicación del Plan DN-III-E como ayuda internacional humanitaria, formando parte del contingente nacional que encabeza la S.R.E., con el propósito de brindar auxilio a la población de otro país afectada por un desastre, con la finalidad primordial de salvar vidas y mitigar el sufrimiento; lo anterior, en coordinación con las autoridades de la nación apoyada y en estricto apego a su legislación interna, lo que ha dado como resultado que México sea reconocido por la comunidad internacional como referente en esta materia.

De acuerdo a los estándares de la Organización de las Naciones Unidas (ONU), previo al despliegue de individuos o unidades, se debe acreditar una capacitación de aproximadamente cuatro semanas, de acuerdo a la función que vayan a desempeñar.

Por lo que respecta a la Secretaría de la Defensa Nacional se cuenta con personal que ha participado en conferencias, talleres y seminarios relacionados con las operaciones de mantenimiento de la paz, así como, diversos cursos impartidos en centros de adiestramiento de operaciones de paz en diversos países, como parte de la preparación y perfil profesional que deben de reunir los miembros del Ejército y F.A.M.

12. ¿Cuándo, dónde y cómo se piensa iniciar nuestra participación?

R. El Grupo de Trabajo de las OMP (GT-OMP) se encuentra elaborando actualmente una hoja de ruta sobre la participación gradual de México en las OMP, la cual con base en los criterios acordados por el GT-OMP, las prioridades de política exterior, las ventajas comparativas que las Fuerzas Armadas podrán proporcionar con su contribución y las necesidades de las Naciones Unidas, se definirá e informará en su momento a cuáles de las 16 OMP y cómo se contribuirá exactamente.

La participación de las Fuerzas Armadas Mexicanas se realizará de conformidad con las instituciones que se reciban por parte del Gobierno Federal, por conducto de la Secretaría de Relaciones Exteriores y apegada a los principios normativos de política exterior establecidos en nuestra Carta Magna.

En el concepto que este proyecto significa un esfuerzo que incluye a otras instancias del Gobierno Federal, es necesario crear una Comisión Interinstitucional de operaciones para el mantenimiento de la paz, integrada con la Presidencia de la República y las Secretarías de Gobernación, Relaciones Exteriores, Defensa Nacional, Marina, y Hacienda y Crédito Público, las cuales establecerán las políticas necesarias en materia financiera, jurídica, de capacitación, despliegue de tropas, así como la planeación, seguimiento, control y supervisión de los contingentes mexicanos en estas operaciones.

POLÍTICA INTERIOR

1. Tema: Caso Tlatlaya.

Hace poco más de tres meses, la Secretaría de la Defensa Nacional informó sobre un enfrentamiento en la comunidad rural de San Pedro Limón en el municipio de Tlatlaya, Estado de México, en la que fueron abatidos 22 miembros de una supuesta organización criminal. Más tarde, esta versión fue profundamente modificada, cuando varios medios internacionales retomaron el caso y señalaron que los militares habían atacado a los civiles.

La Agencia AP (*The Associated Press*) señaló que “marcas de bala y manchas de sangre en las paredes dentro de una bodega de almacenamiento de grano en las montañas del sur de México cuentan una historia sombría de muerte que implica soldados y presuntos delincuentes. Puede no ser la historia que cuentan los mismos funcionarios”¹⁴. Asimismo afirmó que existen pruebas de que el Ejército colocó a los jóvenes en un paredón (improvisado dentro de una bodega) para dispararles.

AP se hizo presente en el lugar de los hechos, tan sólo una semana después de ocurridos, tomando fotos de la bodega donde fueron encontrados los cuerpos y encontraron poca evidencia de un prolongado tiroteo, aunque sí había indicios de algunos disparos y ningún castillo. “Al menos en cinco lugares de las paredes interiores aparecía un mismo patrón: una o dos marcas de balas rodeadas por un salpullido de sangre, lo que da la apariencia de que algunos de los muertos fueron puestos de pie, arrinconados contra la pared, al momento de recibir uno o dos tiros, precisos, a la altura del pecho”¹⁵.

Tiempo después, la Procuraduría del Estado informó que no tenía indicios sobre una posible ejecución que tenía elementos para señalar la existencia de un fuego cruzado.

Por otra parte, en agosto pasado, *Human Rights Watch* exigió al gobierno federal esclarecer e investigar a fondo estos hechos y en un comunicado de prensa señaló que había más interrogantes que respuestas con respecto a qué sucedió verdaderamente ese día”¹⁶. Indicó que la investigación debería considerar adecuadamente las evidencias que señalan que militares habrían actuado de manera “irregular”.

En este sentido, el 25 de septiembre, la Secretaría de la Defensa Nacional presentó a ocho elementos del Ejército, un oficial y siete elementos de tropa, como posibles responsables de la muerte de estas 22 personas, siendo puestos a disposición del Juzgado Sexto Militar e internados en el Campo Militar Número 1 de la Primera Región Militar en el Distrito Federal. Asimismo, la Defensa señaló que estas detenciones “las realiza la Procuraduría General de Justicia Militar, por su presunta responsabilidad en la comisión de los delitos en contra de la disciplina militar, desobediencia e infracción de deberes en el caso del oficial, e infracción de deberes en el caso del personal de tropa; independientemente de las investigaciones

¹⁴ “Tlatlaya, primera gran masacre del gobierno de EPN, según HRW, se vuelve tema mundial” en *sin embargo.mx: periodismo digital con rigor*, <http://www.sinembargo.mx/19-09-2014/1121286>, 19 de septiembre de 2014, consultado el 22 de septiembre de 2014

¹⁵ *Idem*

¹⁶ *Idem*

que llevan a cabo las autoridades civiles conforme a su competencia en el referido acontecimiento”¹⁷.

Al respecto, el artículo 57 del Código de Justicia Militar, recientemente reformado por Decreto publicado el 13 de junio de este mismo año, define como delitos contra la disciplina militar, entre otros, “los del orden común o federal, siempre y cuando no tenga la condición de civil el sujeto pasivo que resiente sobre su persona la afectación producida por la conducta delictiva o la persona titular del bien jurídico tutelado”, y siempre que fueren cometidos por militares en los momentos de estar en servicio o con motivo de actos del mismo.

Es decir, que cuando militares en servicio o motivo del mismo cometen un delito del orden común, como lo es el homicidio, en el cual el sujeto pasivo tiene la condición de civil, el acto delictivo no puede ser investigado y procesado por la justicia militar, sino que debe ser objeto de indagatoria por parte del Ministerio Público civil (la PGR o las procuradurías estatales, según sea el ámbito de competencia conforme al delito) y de proceso en los tribunales penales del orden civil.

Ahora bien, cuando se comete un delito de alto impacto por militares, como el homicidio múltiple, generalmente existe conexidad (o concurso) con otros delitos que sí atentan contra la disciplina militar, como el de “Desobediencia en servicio” (artículo 301) o el de “Infracción de deberes” (artículo 338). En tales caso, los ilícitos relacionados con la disciplina militar sí deben ser indagados y procesados por la jurisdicción militar; pero el delito de homicidio y los demás que resulten del orden civil se siguen investigando y procesando en el orden civil.

En la circunstancia antes apuntada, la de conexidad o concurso de delitos, existen una serie de reglas que deben permitir que se sigan ambos procesos de manera simultánea, cada uno en su propia jurisdicción, sin que ello pueda significar dilación o entorpecimiento de uno u otros ámbitos de aplicación de justicia.

En su reciente comparecencia ante la colegisladora, el Procurador General de la República señaló, con relación a los lamentables hechos de Tlatlaya, que es un asunto bastante complejo y que su obligación es encontrar la verdad, cualquiera que esta sea. Asimismo dijo que era una indagatoria en la que se necesitaban varios peritajes, por lo que no podía pronunciarse en ningún sentido¹⁸. Por su parte, el 10 de octubre se informó que se había acusado de homicidio calificado a tres militares (un sargento y dos soldados) y a otro más (teniente que encabezó la operación) por encubrimiento por ocho de las 22 muertes. Indicó también que puede haber más acusados, dado que la investigación sigue abierta¹⁹. Al respecto recientemente se ha difundido que un General de Brigada, ex comandante de la 22 Zona Militar, es investigado por la Procuraduría de Justicia Militar por su presunta participación en los hechos, además de un Coronel que era el comandante directo de los soldados.

¹⁷ *Idem*

¹⁸ CASTILLO GARCÍA, Gustavo. “Confirma la PGR que atrajo investigación del asesinato del diputado Gómez Michel” en *La Jornada*, 25 de septiembre de 2014, <http://www.jornada.unam.mx/2014/09/25/politica/015n1pol>, consultado el 26 de septiembre de 2014

¹⁹ “Militares usaron armas de presuntos delincuentes en Tlatlaya: PGR” en *El Universal*, 10 de octubre de 2014, <http://www.eluniversal.com.mx/nacion-mexico/2014/murillo-karam-tlatlaya-1045066.html>, consultado el 17 de octubre de 2014

Por lo expuesto, **con respecto de los hechos de Tlatlaya, se solicita al Ejecutivo Federal que informe a esta Soberanía el nombre y grado castrense de los militares sujetos a investigación, las autoridades ministeriales que conocen de esas investigaciones o la autoridad jurisdiccional ante la cual están siendo procesados y, en el caso de que dichas autoridades sean militares, la fundamentación y motivación por la que se ha omitido ponerlos a disposición de las autoridades civiles, de conformidad con lo dispuesto por el artículo 57 del Código de Justicia Militar.**

R.

La Secretaría de la Defensa Nacional (SEDENA) informa que, de conformidad con lo dispuesto en los artículos 37 y 57 del Código de Justicia Militar, al concluirse la agresión armada, inmediatamente dio la intervención al Agente del Ministerio Público del Fuero Común adscrito a Tejupilco, México, quien realizó las primeros diligencias, conforme a sus atribuciones.

Posteriormente, dicha autoridad ministerial, por estar involucradas autoridades federales (el Ejército Mexicano), declinó la competencia a favor de la Procuraduría General de la República (PGR), dependencia con la cual la SEDENA ha colaborado ampliamente en este caso, brindándole los apoyos requeridos y dando las facilidades para que el personal militar rindiera su testimonio en la indagatoria.

Una vez que se llevó a cabo la investigación correspondiente, la PGR determinó ejercitar acción penal en contra de los tres elementos de tropa, por los delitos de homicidio calificado y encubrimiento en su modalidad de modificar ilícitamente el lugar de los hechos.

Del presente caso, se encuentra conociendo tanto la justicia ordinaria como la jurisdicción militar, en razón de que se acreditaron delitos en contra de personas civiles y del orden militar, respectivamente.

En el Fuero Militar, con fecha 1 de octubre de 2014, el C. Juez Sexto Militar dictó auto de formal prisión en contra de un oficial y siete elementos de tropa, por su probable responsabilidad de los delitos de desobediencia e infracción de deberes comunes a todos los que están obligados a servir en el Ejército, para el Oficial y, para los elementos de tropa, infracción de deberes comunes a todos los que están obligados a servir en el Ejército (delitos del orden militar).

Los citados elementos se encuentran internos en la Prisión Militar adscrita a la I Región Militar (Campo Militar No.1-A, D.F.).

Es de mencionar que, con fundamento en los artículos 20 y 22 fracción III de la Ley Federal de Transparencia y Acceso a la Información Pública Gubernamental, los nombres del personal militar, se encuentran clasificados como información confidencial.

Por lo que hace a la relación con el nombre y grado castrense de los militares sujetos a investigación, en lo que corresponde a los hechos ocurridos el 30 de junio de 2014, en el poblado de San Pedro Limón, municipio de Tlatlaya, Estado de México, el Ministerio Público de la Federación integró la averiguación previa PGR/SEIDO/UEITA/174/2014 en la cual han sido investigados diversos integrantes del Ejército Mexicano y como consecuencia de las diligencias practicadas por la autoridad ministerial federal, se ha consignado la indagatoria referida ante un Juez Federal y se han obtenido las órdenes de aprehensión solicitadas.

En particular, respecto de la solicitud de los nombres y grado castrense del personal militar que está siendo investigado dentro de la averiguación previa antes referida debe señalarse que al estar impedido el Ministerio Público de la Federación de hacer públicos los nombres y datos personales de los inculpados, únicamente se señalará el grado castrense de los militares sujetos a investigación así como los delitos por los que fueron acusados por el Ministerio Público de la Federación.

Lo anterior de conformidad con lo dispuesto en los artículos 1, 6 y 20, Apartado C de la de Constitución Política de los Estados Unidos Mexicanos, que señalan la obligación de toda autoridad de garantizar la protección de los derechos humanos de las personas sin distinción alguna, y en el caso particular, la obligación del Ministerio Público de la Federación de proteger los datos personales y la vida privada de todos los sujetos que intervienen en el procedimiento penal.

Asimismo, debe referirse que el artículo 16 en relación con el 165 del Código Federal de Procedimientos Penales (CFPP) así como los diversos 3, 13 fracción IV, 14 fracción III, 18 y 19 de la Ley Federal de Transparencia y Acceso a la Información Pública Gubernamental (LFTAIPG) disponen que sólo tendrán acceso a las actuaciones de una averiguación previa el inculpado, su defensor y la víctima u ofendido y/o su representante legal. Toda vez que la información que obra en la misma es reservada en los términos de ley, salvo las excepciones previstas en la misma, las cuales en ningún caso autorizan a la autoridad a publicar los datos personales, lo que impide hacer públicos los nombres de los sujetos que intervienen en el procedimiento penal.

En consecuencia de lo anterior, debe destacarse que el Ministerio Público de la Federación tiene un deber absoluto de proteger los derechos humanos y regir su actuación con apego irrestricto al principio de legalidad.

Por lo anterior, se señala a continuación el grado castrense y el delito de los militares sujetos a investigación a los cuales les fueron libradas órdenes de aprehensión.

Grado castrense	Delito
Teniente de Infantería	<ol style="list-style-type: none"> Ejercicio indebido de servicio público, artículo 214, fracción V del Código Penal Federal (CPF), y Encubrimiento en la hipótesis de no procurar impedir la consumación de un delito, previsto por el artículo 400, fracción V, del CPF.
Sargento 2/o de Infantería, Soldado de Infantería y Soldado de Infantería	<ol style="list-style-type: none"> Abuso de autoridad, artículo 215, fracción II del CPF; Ejercicio indebido de servicio público, artículo 214, fracción V del CPF; Homicidio calificado, artículo 302 en relación a los diversos numerales 315, primer párrafo, 316, fracción I y 317, todos del CPF, y Alteración ilícita del lugar y vestigios del hecho delictivo, artículo 400, fracción VI del CPF.
Soldado de Infantería, Cabo Conductor y Soldado de Transmisiones	<ol style="list-style-type: none"> Ejercicio Indebido de Servicio Público, artículo 214, fracción V del CPF.

Las autoridades ministeriales que conocen de esas investigaciones o la autoridad jurisdiccional ante la cual están siendo procesados

La autoridad ministerial que condujo la investigación es el agente del Ministerio Público de la Federación adscrito a la Unidad Especializada en Investigación de Terrorismo, Acopio y

Tráfico de Armas de la Subprocuraduría Especializada en Investigación de Delincuencia Organizada, quien integró y consignó la averiguación previa PGR/SEIDO/UEITA/174/2014 y en función del turno le tocó conocer al Juez Cuarto de Distrito de Procesos Penales Federales en el Estado de México, quien radicó la causa penal 081/2014 y ha librado las órdenes de aprehensión solicitadas por el Ministerio Público de la Federación.

En el caso de que dichas autoridades sean militares, la fundamentación y motivación por la que se ha omitido ponerlos a disposición de las autoridades civiles, de conformidad con lo dispuesto por el artículo 57 del Código de Justicia Militar

De conformidad con lo dispuesto en el artículo 57 del Código de Justicia Militar y en relación con los criterios emitidos por la Suprema Corte de Justicia de la Nación, el Ministerio Público de la Federación asumió competencia para la investigación de los hechos ocurridos en Tlatlaya, Estado de México en virtud de que los probables responsables cometieron los hechos ilícitos denunciados en el ejercicio de sus funciones.

Cabe precisar que de manera paralela se sigue un proceso penal en el fuero militar contra los mismos militares ante el Juez Sexto Militar adscrito a la I Región Militar, mediante la causa penal 338/2014 por los delitos de desobediencia e infracción de deberes militares correspondientes a cada militar según su comisión o empleo; delitos considerados en contra de la disciplina militar y, por ende, competencia exclusiva del fuero de guerra, en términos de lo previsto por el propio artículo 57 del Código de Justicia Militar. Como se señaló en la respuesta anterior los citados militares fueron consignados ante el Juez de Distrito quien libró orden de aprehensión en su contra por los delitos precisados anteriormente, en consecuencia dichos militares se encuentran a disposición del juez referido.

Por último, con el objeto de dar cumplimiento a la solicitud de medidas cautelares dictadas por la Comisión Interamericana de Derechos Humanos al Estado mexicano para el caso Tlatlaya, el 5 de noviembre de 2014 se reunieron autoridades de la Secretaría de Gobernación, Relaciones Exteriores, Procuraduría General de la República y de la Comisión Ejecutiva de Atención a Víctimas con los representantes y la víctima beneficiaria de dichas medidas.

En esta reunión se acordaron las acciones de atención y ayuda inmediata, así como la ruta a seguir para su implementación.

2. Tema: Caso Iquala

En México, el contexto socio-político actual muestra claros síntomas de una grave crisis de seguridad humana que se manifiesta en la ausencia de controles de seguridad pública, judiciales, de combate a la corrupción o patrimoniales, por mencionar los más evidentes; una crisis que altera la normalidad en la vida cotidiana de nuestro país y en el desempeño institucional, sometiendo la integración social a un riesgo de fractura y, por lo tanto, elevando la tensión entre sociedad y gobierno a un nivel de suma fragilidad.

Desde hace más de una década colapsaron los medios de control del orden público de que se servía el Estado. El fenómeno delincriminal del narcotráfico, ya presente en México desde los años 60, encontró un campo fértil para su acelerado desarrollo en un amalgama multifactorial de descomposición institucional: una amplísima tendencia a la corrupción en las fuerzas policiales, heredada por años de uso autoritario de la fuerza pública del Estado; la deserción de grupos de élite castrenses con el objetivo directo de incorporarse a la delincuencia organizada como empresas de terror al servicio del caudaloso narco-capital, lo

que evidenció también descomposición en las estructuras verticales de las fuerzas armadas mexicanas; un acumulado historial de impunidad por ineficiencia y corrupción en los sistema de procuración e impartición de justicia; así como una rápida y eficaz penetración del crimen organizado en la clase política gobernante, en todos los niveles, para alcanzar un estado grave de colusión entre autoridades y criminales.

Por si fuera poco, un empobrecimiento acelerado y generalizado de la sociedad, que incluyó la devastación de los medios económicos de sobrevivencia rural, ofreció a los cárteles un terreno fértil para la expansión de su “cultura” y el reclutamiento masivo de jóvenes sin otra esperanza de vida para sus familias.

Tal es el contexto en el que suceden los hechos de Iguala, en los que policías al servicio de la delincuencia organizada, haciendo uso del imperio del Estado, es decir, de la potestad de uso de la fuerza que se les confiere en su carácter de autoridades de seguridad pública, atacaron con armas de fuego de alto calibre a estudiantes de la Normal Rural “Isidro Burgos”, de Ayotzinapa, en la ciudad de Iguala, Guerrero, dando muerte a 6 personas, para después en su mismo carácter de autoridades perseguir y secuestrar a 43 estudiantes normalistas a quienes hasta la fecha mantienen desaparecidos.

Los hechos de Iguala han sido condenados desde todos los sectores nacionales e internacionales, como la develación de una crisis institucional hasta ahora simulada por la publicidad oficial, pero a voces conocida. Llamen sobre todo la atención las reacciones de organismo oficiales del exterior, que observan la crisis en la seguridad humana que atraviesa México bajo signos de colapso institucional. En los fuertes pronunciamientos de diversos organismos internacionales, como la ONU, la OEA, la CIDH y el GRULAC, se entre lee una acusación de complicidad del Estado por la acción directa de algunas autoridades o por inacción, pasividad y tolerancia de otras, siempre en perjuicio de la sociedad.

Pero es quizás desde el seno del Parlamento Europeo desde donde surge el diagnóstico más claro y la posición más enérgica. Mediante una carta dirigida al Ejecutivo Federal mexicano, un grupo de 16 diputados se manifestaron “profundamente consternados” por los hechos ocurridos en el estado de Guerrero y solicitaron que el proceso de modernización del Acuerdo Global entre México y la Unión Europea (UE), que negocian actualmente las partes, sea suspendido hasta poder “reconstruir la confianza” con las autoridades mexicanas en materia de derechos humanos. Exigen, además, a las autoridades de relaciones exteriores de ese colegiado multilateral a no dar “ningún paso adicional en relación con los acuerdos comerciales antes de que la situación de los derechos humanos en México haya mejorado de manera significativa.

En la misma línea, la vicepresidenta de la Comisión de Derechos Humanos del Parlamento Europeo, la Alemana Bárbara Lochbihler, urgió a la Unión Europea a que durante las negociaciones para renovar el Acuerdo Global entre el organismo europeo y el gobierno mexicano, se exija a éste el cumplimiento cabal de los derechos humanos y la seguridad de los mexicanos, señalando que “ya se sabía que ni la guerra contra el narcotráfico del expresidente Enrique Calderón ni las iniciativas del nuevo gobierno de Enrique Peña Nieto podían disminuir la violencia en el país. Los asesinatos siguen y según las informaciones de defensores de derechos humanos están desapareciendo más personas que antes.”

Ante los terribles hechos de Iguala y la indignación que han despertado, se pregunta: **¿Qué acciones realizará el Ejecutivo Federal frente al exhorto que emitieron recientemente**

parlamentarios europeos con relación al homicidio de 6 personas y la desaparición forzada de 43 estudiantes de la Normal Rural de Ayotzinapa, “Isidro Burgos”, ocurridos en la ciudad de Iguala, Guerrero?

R. Ante los lamentables hechos ocurridos el 26 de septiembre de 2014, en el Municipio de Iguala, Guerrero, el Gobierno de la República ha emprendido acciones contundentes para conocer la ubicación de los estudiantes desaparecidos, brindar atención a las víctimas, así como impartir justicia a partir de la verdad de los hechos.

Acciones de búsqueda.

Bajo esa lógica, el Gobierno de la República ha desplegado más de 1,776 efectivos de diversas divisiones de la Policía Federal. Estos elementos, entre otras tareas, llevan a cabo tareas permanentes de búsqueda, tanto en grupos especializados como en brigadas con los familiares de los estudiantes no localizados.

Es importante señalar que se han integrado 4 Brigadas de búsqueda y localización integradas por padres de familia, agentes del Ministerio Público de la Federación, y policías federales.

Además, en la zona se cuenta con la presencia de 16 equipos de inteligencia, 16 binomios caninos, 15 binomios ecuestres, 2 helicópteros, 2 aeronaves de reconocimiento, 6 buzos, 4 laboratorios móviles y georadares que coadyuvan en las acciones de búsqueda.

Desde que comenzó el despliegue de efectivos antes mencionados, se han efectuado cerca de mil doscientos recorridos de búsqueda y patrullaje, así como más de 140 vuelos de reconocimiento.

Adicionalmente, se implementaron 6 filtros de revisión para la búsqueda y localización de los estudiantes, en Iguala y Chilpancingo. Asimismo, se reparten por aire 20,000 volantes con el número telefónico de denuncia anónima que se ha abierto para estos efectos (01-800-83-13-196)

Cabe señalar que todas las acciones de localización se realizan con base en un plan de búsqueda específico, elaborado por las instituciones que integran el Gabinete de Seguridad Federal.

El 27 de octubre de 2014, el Presidente de la República acordó con el Gobernador de Guerrero, la creación de un grupo de expertos que den seguimiento a la investigación que se lleva a cabo; para que incluso den sus opiniones e ideas para conocer la verdad de los hechos.

El viernes 7 de noviembre de 2014, el Procurador General de la República, señaló en una conferencia de prensa que, derivado de las diligencias ministeriales, se encontraron restos humanos en Cocula, Guerrero. Sin embargo, por el alto nivel de degradación en el que fueron encontrados los restos humanos hace muy difícil la extracción de ADN que permita la identificación; por ello, los restos fueron enviados a un laboratorio de la Universidad de Innsbruck en Austria para que se les realicen estudios mitocondriales con el fin de analizar la posibilidad de conocer la identidad de los restos.

Relación con familiares y atención a víctimas.

Asimismo, el Gobierno de la República participa en una Mesa de Diálogo entre familiares y representantes de los estudiantes desaparecidos, para atender sus solicitudes y

necesidades. Derivado de las diversas reuniones se han realizados, entre otras, las siguientes acciones:

- Se instaló una mesa permanente de atención en el Auditorio de la Escuela Normal “Isidro Burgos” de Ayotzinapa, donde se dan a conocer a los alumnos y padres de familia los avances en las acciones de búsqueda.
- Se integraron 4 Brigadas de búsqueda y localización con acompañamiento de familiares de los estudiantes.
- Se acreditó el acceso de los representantes legales de las víctimas a la todos los expedientes de la investigación.
- Se ha permitido que los peritos forenses nombrados por los familiares sean habilitados para fungir como peritos en las averiguaciones previas que se integran en la PGR.
- Se solicitó formalmente la asistencia técnica de la Comisión Interamericana de Derechos Humanos para dar seguimiento a la implementación de las medidas cautelares que están en marcha para proteger a todas las víctimas.
- Se integró un Grupo de Alto Nivel para dar seguimiento a las medidas cautelares antes mencionadas.
- Se han instalado unidades de asistencia médica y apoyo a psicológico de la Secretaría de Salud de Gobierno de la República para atender a los afectados.

Es importante señalar que el Presidente de la República se reunió el 29 de noviembre de 2015 con los familiares y compañeros de los estudiantes desaparecidos. En esta reunión se firmó un documento que establece compromisos del Gobierno de la República, tal como la reparación integral del daño a las víctimas y ofendidos de estos lamentables hechos.

Con la intención de garantizar los derechos de las víctimas, las instituciones del Gobierno de la República han desarrollado una propuesta de Plan de Atención Integral a Víctimas, el cual cumple con el orden jurídico nacional y los protocolos internacionales de Derechos Humanos, mismo que se ha enviado a los representantes y familiares de los estudiantes, con el fin de incorporar sus comentarios para una efectiva integración e implementación del mismo.

De manera directa se brinda apoyo a los familiares de los alumnos fallecidos y a los estudiantes que resultaron heridos. Las 23 personas que resultaron heridas recibieron atención médica de manera oportuna; 21 de ellos han sido dados de alta.

Los dos estudiantes que fueron heridos de gravedad fueron trasladados al Distrito Federal para recibir atención médica especializada, y se ha brindado todo el apoyo a sus familiares, incluidas facilidades de alojamiento, alimentación y traslados. El estado de salud de uno de ellos se reporta estable, mientras que el otro permanece como delicado.

El 11 de noviembre de 2014 se instaló la Comisión Mixta de Seguimiento e Información acordada el 29 de octubre entre familiares de los estudiantes no localizados y el Presidente de la República. Esta Comisión tiene el propósito de establecer mecanismos ágiles para proporcionar información a padres de familia, estudiantes, abogados y representantes de organizaciones civiles con el fin de respetar su derecho a coadyuvar con la investigación. Cabe señalar que la Comisión Mixta está integrada por padres de familia de los estudiantes no localizados, alumnos de la Escuela Normal Rural “Raúl Isidro Burgos”, representantes de las organizaciones de la sociedad civil y servidores públicos del Gobierno de la República.

En la reunión antes mencionada se acordó que el viernes 14 de noviembre se llevaría a cabo la Primera Mesa de la Comisión Mixta, encabezada por el titular de la Agencia de Investigación Criminal de la PGR, y por el Comisionado de la Policía Federal.

El 12 de noviembre de 2014 el Estado Mexicano suscribió con la Comisión Interamericana de Derechos Humanos un convenio de asistencia técnica, el cual contempla la creación de un Grupo Interdisciplinario de Expertos independientes para realizar verificación técnica de las acciones del Estado tras los hechos del 26 de septiembre de 2014. El Grupo mencionado realizará el análisis técnico del Plan de búsqueda de las personas desaparecidas, del Plan de Atención Integral de las Víctimas de los hechos, y de las líneas de investigación para determinar responsabilidades penales. Cabe señalar que el Estado Mexicano cubrirá todos sus gastos, le permitirá pleno acceso a los expedientes de las investigaciones y se les proveerá de instalaciones, recursos y medios para realizar su trabajo.

Su participación ayudará a fortalecer la investigación, y asegurar que se apliquen los más altos estándares internacionales en la investigación y la reparación del daño.

Seguridad Pública en Guerrero.

Con el objetivo de brindar mayor seguridad en las regiones Norte y Tierra Caliente de Guerrero, se implementó una operación específica a cargo de la Policía Federal. Por ello, el Gobierno de la República asumió las tareas de seguridad pública en los municipios de Apaxtla, Arcelia, Buenavista de Cuéllar, Coyuca de Catalán, General Canuto Neri, Ixcateopan de Cuauhtémoc, Pilcaya, Pungarabato, San Miguel Totolapan, Taxco de Alarcón, Teloloapan y Tlapehuala, en el Estado de Guerrero, así como en el municipio de Ixtapan de la Sal, en el Estado de México.

Los integrantes de las corporaciones de seguridad pública de los 13 municipios referidos han sido trasladados a la Sexta Región Militar en Mazaquiahuac, Tlaxcala, para practicarles los exámenes de control de confianza, hacer la valoración respectiva de su actuación y responsabilidad.

Investigación y detenciones.

En materia penal, el 5 de octubre de 2014 la Procuraduría General de la República atrajo de la Fiscalía General de Justicia de Guerrero la averiguación previa relacionada con los sucesos acontecidos en Iguala el 26 de septiembre. De esta forma, la PGR realiza una investigación exhaustiva en relación con la búsqueda de los responsables de estos lamentables sucesos.

En atención a las líneas de investigación derivadas de todos los señalamientos que han hecho familiares, compañeros y amigos de los estudiantes desaparecidos, se detuvo a 22 policías municipales de Iguala, que presuntamente participaron en la desaparición de los estudiantes; 14 presuntos integrantes de la delincuencia organizada que participaron en los hechos; 14 policías municipales de Cocula, que presuntamente participaron en los hechos, y el Síndico de Iguala, Oscar Chávez Pineda, ha sido requerido por el Ministerio Público de la Federación, con fines de presentación.

El 22 de octubre de 2014, el Procurador General de la República, Jesús Murillo Karam, anunció que derivado de las diligencias de investigación se concluye que el grupo delincencial autodenominado Guerreros Unidos había tejido una red de complicidad en varias alcaldías, sobre todo con personal de seguridad municipal alcanzando el nivel municipal más alto.

Al día 30 de octubre de 2014, se tenían 56 detenidos entre policías municipales e integrantes del grupo criminal autodenominado “Guerrero Unidos”; se realizaron 13 cateos a inmuebles; se han asegurados seis vehículos como instrumento del delito y vinculados directamente a la desaparición de los jóvenes; y se cuenta con 26 órdenes de aprehensión. De las diligencias realizadas en la investigación, la PGR solicitó al Poder Judicial las órdenes de aprehensión contra el alcalde de Iguala, José Luis Abarca, su esposa, María de los Ángeles Pineda Villa y el Secretario de Seguridad Pública, Felipe Flores Velázquez, en su calidad de probables responsables como autores intelectuales de los hechos acontecidos en Iguala el 26 de septiembre.

El 4 de noviembre de 2014, la Policía Federal detuvo a José Luis Abarca Velázquez, María de los Ángeles Pineda Villa y Noemí Berúmen Rodríguez. La última fue detenida ya que presuntamente cometió el delito de encubrimiento al ayudar a José Luis Abarca y su esposa a mantenerse prófugos de la ley.

Es importante mencionar que el 15 de noviembre de 2014, el Juzgado Quinto de Procesos Penales Federales en el Estado de México, dictó un auto de formal prisión en contra del ex alcalde de Iguala, José Luis Abarca, por los delitos de delincuencia organizada, secuestro y homicidio.

Con todas estas acciones el Gobierno de la República continúa trabajando, como prioridad, en encontrar a los estudiantes desaparecidos y regresar la tranquilidad a los habitantes de esta región de Guerrero, al garantizar que los responsables de estos lamentables hechos obtengan la sanción que establece la Ley, al mismo tiempo que se fortalecen las instituciones de seguridad con el objetivo de recuperar la confianza de la sociedad. Por parte del Gobierno de la República las víctimas de estos hechos mantendrán la atención que han recibido, así como la garantía en el ejercicio de sus derechos.

POLÍTICA ECONÓMICA

3. Tema: Medidas de Austeridad.

En el marco de las medidas de austeridad, el artículo 61 de la Ley Federal de Presupuesto y Responsabilidad Hacendaria (LFPRH) dispone que: “los ejecutores de gasto, en el ejercicio de sus respectivos presupuestos, deberán tomar medidas para racionalizar el gasto destinado a las actividades administrativas y de apoyo, sin afectar el cumplimiento de las metas de los programas aprobados en el Presupuesto de Egresos”. Además, establece que los ahorros generados como resultado de la aplicación de dichas medidas deberán destinarse a los programas prioritarios del ejecutor de gasto que los genere.

Por otra parte, el artículo quinto transitorio del mismo ordenamiento establece que el Ejecutivo Federal llevará a cabo acciones para generar economías, durante el ejercicio fiscal 2014, del 5 por ciento en la partida de sueldos correspondientes al personal de mando medios y superiores y del 5 por ciento del gasto de operación del gasto corriente estructural que no esté relacionado con programas de atención a la población. Así mismo, el resultado de la aplicación de las acciones descritas deberán reportarse en los informes trimestrales.

En este sentido, en el informe correspondiente al primer trimestre del año en curso, y en relación al mandato del citado artículo 61 de la LFPRH, la Secretaría de Hacienda reportó ahorros totales por 16.3 millones de pesos (mdp) de 6 diferentes ramos administrativos.

Con relación al segundo trimestre de 2014, se reportaron ahorros totales para el periodo enero-junio por 257.08 mdp ahora correspondientes a 14 ramos administrativos. Además se especifica que la proporción de ahorro será progresivamente mayor durante el año gracias a las acciones que se tomen por parte de los diferentes ejecutores del gasto. No obstante lo anterior, no existe un desglose amplio y consistente entre los primeros reportes del año acerca de la racionalización de dicho gasto así como de los proyectos y medidas a implementar.

Aunado a lo anterior, no existe en los Anexos de las Finanzas Públicas de ninguno de los dos reportes trimestrales de 2014 ningún informe relacionado al mandato del artículo quinto transitorio de la LFPRH citado anteriormente.

Por lo anterior, se solicita al Ejecutivo Federal que remita a esta Soberanía, por conducto de la SHCP un **reporte detallado del cumplimiento de la implementación de las medidas de austeridad ordenadas del Artículo 61 y Quinto Transitorio de la Ley Federal de Presupuesto y Responsabilidad Hacendaria aprobadas para el año fiscal 2014, con corte al 30 de septiembre de 2014, en relación con el cumplimiento la meta de reducción de un 5 por ciento en la partida de sueldos correspondientes al personal de mandos medios y superiores y del 5 por ciento del gasto de operación del gasto corriente estructural que no esté relacionado con programas de atención a la población.**

R. La observancia de medidas de austeridad está regulada por los siguientes ordenamientos:

- El Artículo 61 de la Ley Federal de Presupuesto y Responsabilidad Hacendaria (LFPRH);
- El Decreto que establece las medidas para el uso eficiente, transparente y eficaz de los recursos públicos, y las acciones de disciplina presupuestaria en el ejercicio del gasto público, así como para la modernización de la Administración Pública Federal, de diciembre de 2012 (Decreto de Austeridad), y sus Lineamientos, de enero de 2013;
- El Programa para un Gobierno Cercano y Moderno (PGCM); y
- El Decreto de Presupuesto de Egresos de la Federación para el Ejercicio Fiscal 2014, Capítulo II, artículos 17 a 19.

Conforme a lo establecido en las disposiciones señaladas, el Ejecutivo Federal está obligado a reportar en los Informes Trimestrales sobre los ahorros obtenidos como resultado de la aplicación de las medidas de austeridad.

El Ejecutivo Federal ha cumplido con la entrega de esta información, la cual está disponible en el Anexo VII Ahorros obtenidos en gastos administrativo y de operación, incluido en los Informes Trimestrales, para los periodos enero-marzo y enero-junio de 2014, en los que se reportan los ahorros por servicios personales, gasto de operación e inversión, propios y fiscales, por ramo administrativo.

Asimismo, de acuerdo con lo previsto en el artículo quinto transitorio del decreto por el que se reforma la LFPRH, los ejecutores de gasto debían reducir en al menos el 5%, a más tardar el último día hábil de agosto de 2014, el gasto en las partidas de honorarios y personal eventual.

En este sentido, al cierre de los informes correspondientes a los periodos enero-marzo y enero-junio, el plazo para ejecutar la medida estaba vigente, por lo que los ahorros reportados, en su caso, contenían parcialmente el resultado de la observancia de estas disposiciones. Los montos de ahorro que se informen al tercer trimestre deberán contener el impacto de estas acciones.

En lo que se refiere al 5% de reducción del gasto de operación del gasto corriente estructural no relacionado con programas de atención, los ahorros reportados en los Informes Trimestrales incluyen las reducciones del gasto de operación y administrativo, que está comprendido en el gasto corriente estructural y que por su naturaleza no se relaciona directamente con acciones de atención a la población. Esto es congruente con lo dispuesto en la norma vigente.

Por otro lado, en el marco de la estrategia contenida en el Programa para un Gobierno Cercano y Moderno, 2013-2018 (PGCM), se prevé la aplicación de medidas que deberán acreditarse durante cada ejercicio fiscal, por lo que los montos de ahorro en este año también se irán incrementando progresivamente por esta vertiente.

Así, los ejecutores de gasto coadyuvan al cumplimiento de la estrategia sexenal y los avances están contenidos en el Anexo XVI de los Informes Trimestrales para el periodo enero-junio, conforme a los indicadores y periodicidad establecidos en el PGCM.

Cabe destacar que, en el caso de los indicadores expresamente relacionados con gasto – servicios personales como proporción del gasto programable y crecimiento del gasto de operación menor a la tasa de inflación-, son de carácter anual y sus avances se reportarán en el cuarto informe trimestral y en la cuenta pública.

En síntesis, para efectos de cumplimiento de las diversas disposiciones en materia de austeridad, se comunica lo siguiente:

- El Ejecutivo Federal, por conducto de la SHCP, entregará oportunamente los Informes Trimestrales correspondientes al periodo enero-septiembre, conforme al plazo establecido en el artículo 107, fracción I, de la LFPRH – a más tardar a los 30 días naturales posteriores al cierre del periodo que se informa-, y con base en las atribuciones que le confieren los artículos 3 de la LFPRH; 3 de su Reglamento; y 1 del DPEF, relativos a la interpretación de las disposiciones contenidas en dichos ordenamientos. A la fecha se está en el proceso de integración de la información.
- Los ahorros reportados son el resultado de la observancia, por parte de los ejecutores de gasto, de todas las disposiciones en materia de austeridad y se expresan en las adecuaciones presupuestarias –en este caso reducciones- que acreditan a través de los sistemas de información correspondientes; es decir, los montos reportados como ahorro son el resultado final -a una fecha determinada- del conjunto de transacciones que afectan el presupuesto.
- No se omite señalar que la información contenida en los Informes Trimestrales tiene carácter preliminar; los ejecutores de gasto dan cumplimiento a su obligación de informar sobre el ejercicio del gasto, en los términos del artículo 4 de la LFPRH y para efectos de fiscalización, a través del informe de Cuenta Pública.
- El Ejecutivo Federal reitera su disposición a mantener abiertos los canales de comunicación para el análisis coordinado de la información correspondiente al cumplimiento de las disposiciones en materia de austeridad por parte de los ejecutores de gasto.

De manera general, el Gobierno de la República implementa varios mecanismos de austeridad. En diciembre de 2012, se publicó el Decreto que establece las medidas para el uso eficiente, transparente y eficaz de los recursos públicos, y las acciones de disciplina presupuestaria en el ejercicio del gasto público, así como para la modernización de la Administración Pública Federal (Decreto de Austeridad) y, en enero de 2013, se emitieron los lineamientos correspondientes.

Entre las medidas establecidas en el Decreto destacan las siguientes: moderar el incremento del gasto en servicios personales; controlar el crecimiento del gasto de operación; establecer mecanismos para generar ahorros presupuestarios; y reportar los avances en la ejecución de las políticas y transparentar los resultados.

El Plan Nacional de Desarrollo 2013-2018 (Plan), estableció como estrategia transversal el Programa para un Gobierno Cercano y Moderno (PGCM). El PGCM contiene objetivos, estrategias y líneas de acción orientados a fomentar la modernización y la eficiencia. En materia de gasto están los siguientes propósitos de mediano plazo: disminuir el gasto en servicios personales como proporción del gasto programable de la Administración Pública Federal y reducir el crecimiento del gasto de operación menor a la tasa de inflación anual.

Desde el inicio de la administración y hasta septiembre de 2014, se han logrado ahorros aproximados de siete mil millones de pesos. De ellos, el 78.8% se relaciona con servicios personales y el restante 21.2% a gasto de operación e inversión; mientras que el 76.7% se asocia a recursos de los ramos administrativos y el 23.3% a recursos propios de las entidades. La información detallada sobre ahorros se incluye en los Informes Trimestrales y está disponible en la página de la SHCP.

En materia de los recursos para los gobiernos locales, destaca la información del Ramo 23 Provisiones Salariales y Económicas, disponible en el Portal de Transparencia Presupuestaria de la SHCP, que contiene el avance físico y financiero de los proyectos apoyados, por entidad federativa. La dirección es:

http://www.transparenciapresupuestaria.gob.mx/es/PTP/Entidades_Federativas

A partir del Proyecto de Presupuesto 2015, los objetivos y los indicadores de los programas sectoriales se encuentran vinculados a las Matrices de Indicadores para Resultados (MIR) de los programas presupuestarios, lo que permitirá que el Sistema de Evaluación del Desempeño tenga una vinculación integral con las Metas Nacionales y con los objetivos sectoriales derivados del PND.

El Proyecto de Presupuesto 2015 contempla la optimización de los gastos de operación y la racionalización de los recursos destinados al gasto corriente estructural, conforme a lo previsto en la reforma a la Ley Federal de Presupuesto y Responsabilidad Hacendaria (LFPRH), que incorpora este concepto. A partir de esto, será factible destinar más recursos a proyectos y programas de inversión, lo cual se traducirá en beneficios sociales.

Por otra parte, el Proyecto de Decreto de Presupuesto 2015 (Capítulo II, artículos 13 y 14), contiene medidas que regulan lo siguiente:

- Creación de plazas;
- Incrementos salariales que en su caso se prevean;
- Adquisición y arrendamiento de inmuebles;
- Remodelación de oficinas;

- Adquisición de vehículos;
- Contratación consolidada de materiales y suministros; y
- Gastos en comunicación social.

Finalmente, conforme al marco jurídico aplicable, el Ejecutivo Federal, por conducto de la SHCP, podrá emitir disposiciones complementarias durante el ejercicio orientadas a fortalecer la generación de ahorros y la disciplina presupuestaria.

4. **Tema: Reforma Fiscal.**

Para el GPPRD es una prioridad el combate a un régimen de privilegios que permite a grandes consorcios que aprovechar los vacíos de la ley para evadir y eludir el pago de impuestos; el fortalecimiento de los ingresos no petroleros y la progresividad del pago de los impuestos; así como reducir la discrecionalidad en la asignación del presupuesto y excesos en el gasto corriente.

En la reforma fiscal para 2014, el Congreso de la Unión aprobó una serie de disposiciones cuyos objetivos suponen la mejora de la progresividad en el pago de impuestos; la incorporación de los contribuyentes a la formalidad; el combate a la elusión fiscal; la limitación a los regímenes preferenciales; así como el establecimiento de medidas de control, transparencia y rendición de cuentas en los recursos destinados a los estados y municipios.

Sobresale de la reforma fiscal modificaciones a la Ley del Impuesto sobre la Renta donde se estableció un gravamen de 10% a dividendos distribuidos a personas físicas residentes en el extranjero; se instauró el régimen “Régimen Opcional para Grupos de Sociedades”; se eliminó el régimen simplificado, y se sustituye por el Régimen de las Actividades Agrícolas, Ganaderas, Silvícolas o Pesqueras, se redujo el límite de exención de 1.5 millones a 700 mil Unidades de Inversión (3.5 millones de pesos) en la enajenación de casa habitación.

Uno de los puntos más importantes y polémicos fue el aumento de la tasa aplicable del ISR a personas físicas superiores de 70 mil pesos anuales, que dependiendo del monto que exceda a dicho límite se aplicará una tasa de 32% hasta 35% correspondiendo ésta última a los ingresos que excedan 3 millones anuales.

Otro de los aspectos relevantes para un país que basa su política de exportación en un modelo manufacturero, fue la modificación del régimen fiscal de maquiladoras, se incluye la definición de “operación de maquila” excluyendo a aquellas empresas IMMEX que en hayan sido propietarias de activos fijos con los que llevan a cabo operaciones o que hayan sido propiedad de un residente en México que sea parte relacionada.

Particularmente, al Grupo Parlamentario, puso especial énfasis en la reforma de Ley de Ingresos la limitación de la deducción de pagos que a su vez sean ingresos exentos de los trabajadores, por lo que los mismos serán deducibles solamente en un 47%. La deducción podrá ser del 53% cuando estas prestaciones no disminuyan respecto de las otorgadas en el ejercicio fiscal inmediato anterior.

En la Ley del Impuesto al Valor Agregado, uno de los aspectos más críticos fue la homogenización de la tasa de 16% a nivel nacional.

Y en la Ley del Impuesto Especial Sobre Producción y Servicios buscando contener el consumo de comida de alto contenido calórico y bebidas saborizadas, se estableció un

gravamen del 8% a los alimentos no básicos cuando tengan una densidad calórica de 275 kilocalorías o superior por cada 100 gramos (Comida Chatarra) y un gravamen de un peso por litro para las bebidas saborizadas que contengan cualquier tipo de azúcares añadidas y a los concentrados, polvos, jarabes, esencias, o extractos de sabores.

Sin embargo, es obligación de esta Soberanía a la luz de la siguiente información solicitar una ampliación de información respecto a las metas y objetivos que planteo el Poder Ejecutivo al momento de la discusión de la reforma fiscal que:

- El incremento del Impuesto sobre la Renta era de carácter progresivo, que el costo de la recaudación sería en el segmento de contribuyentes con mayores ingresos;
- La homogenización del IVA no afectaría en la actividad economía y empleo de la población en la frontera;
- No impactaría en la generación de empleo formal la limitación de deducciones de pagos;
- Las modificaciones al régimen fiscal de la industria manufacturera de exportación no afectaría las inversiones en el sector;
- La reforma fiscal evitaría que empresas agroindustriales continuaran eludiendo el pago de impuestos,
- El establecimiento de un impuesto a comida de bajo contenido calórico y bebidas azucaradas, permitiría combatir la obesidad en México y generar recursos para invertir en agua potable en escuelas públicas, y
- Se aseguró que la reforma fiscal no significaba una pérdida de competitividad fiscal.

Bajo tales consideraciones, es preciso solicitar al Ejecutivo Federal que remita a esta Soberanía, por conducto de la SHCP, información que permita al legislador evaluar el cumplimiento de metas y realizar un balance objetivo sobre la política fiscal definida para el presente sexenio. Dicha información debe estar ya contenida en la memoria de cálculo que ordena formular el artículo 27 de la Ley de Ingresos de la Federación para el Ejercicio Fiscal de 2015, por cada uno de los rubros de ingresos previstos en la misma, incluyendo los ingresos fiscales, así como las proyecciones de estos ingresos para los próximos 5 años, entendiéndose por memoria de cálculo “los procedimientos descritos en forma detallada de cómo se realizaron los cálculos, con el fin de que puedan ser revisados por la Cámara de Diputados”.

En esa virtud, se pregunta al Ejecutivo Federal: **¿Cuáles son los resultados de la aplicación de la Reforma Fiscal para 2014 y cuáles los datos precisos contenidos en la memoria de cálculo que los respaldan, en sus principales rubros como son la generación o pérdida de empleos formales y la mayor o menor recaudación que resulta de la eliminación del “Régimen de Pequeños Contribuyentes” y la eliminación del “Régimen de Consolidación”; el impacto por entidad federativa en la generación de empleos formales, en la actividad económica y en la inflación de las regiones fronterizas que ha tenido la homologación del IVA a 16%; el impacto de las reformas sobre la producción agropecuaria de pequeños productores, y el impacto en combate a la elusión y evasión fiscal?**

R. La información disponible en lo que va de 2014 muestra claramente que los resultados de la reforma hacendaria han sido altamente benéficos para la sociedad en su conjunto y han fortalecido las finanzas públicas del Estado.

Uno de los principales beneficios de la Reforma es el fortalecimiento de la capacidad financiera del Estado Mexicano. En el periodo enero-julio, los ingresos tributarios

aumentaron 6.3%. Si se ajusta la comparación al excluir los ingresos no recurrentes del programa “Ponte al Corriente” recibidos en el 2013, el aumento fue de 10.7%.

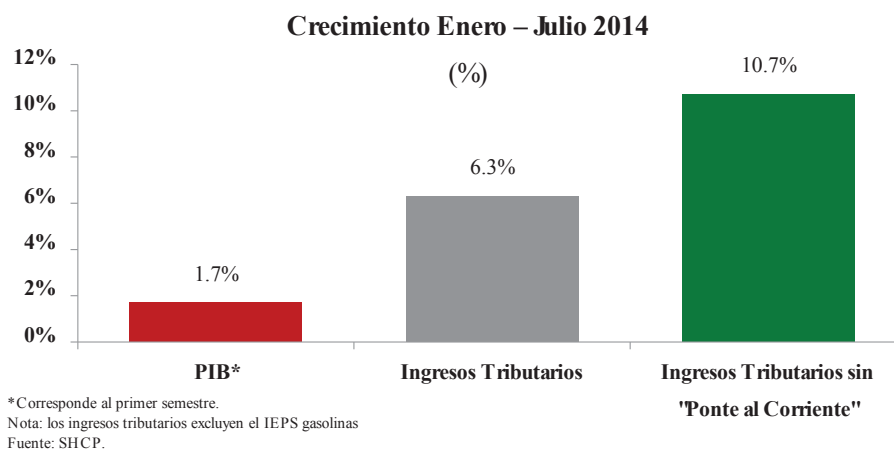

Los mayores ingresos tributarios han permitido compensar el efecto de la revisión a la baja de la plataforma de producción de Pemex. A causa de los problemas de medición, Pemex revisó a la baja la plataforma de producción correspondiente a 2014, de 2.52 millones de barriles diarios (mbd) a 2.35 mbd. Sin embargo, gracias al crecimiento de los tributarios, a julio de 2014 los ingresos públicos totales son mayores al programa a pesar de que hay un faltante en los ingresos petroleros de alrededor de 30,000 millones de pesos.

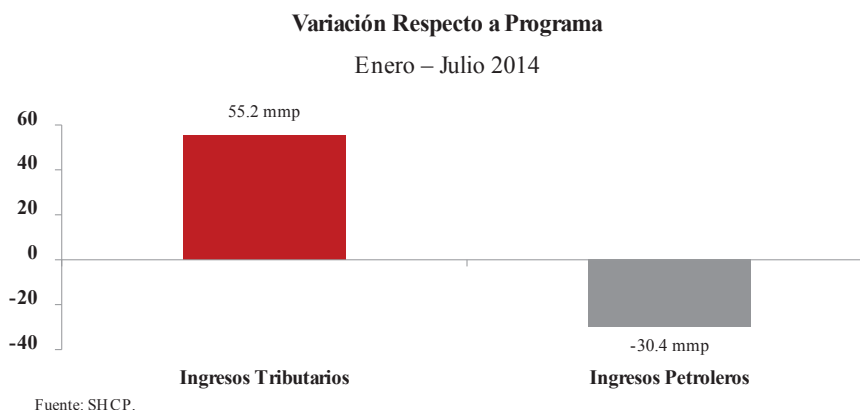

El favorable desempeño de los ingresos tributarios ha dado soporte al gasto público: a julio de 2014, el gasto programable fue superior en 12% al de igual periodo del año anterior. En materia de egresos, se han dado las siguientes variaciones en el periodo enero-julio de 2014:

- El gasto en inversión física tuvo un incremento anual de 28.9%.
- El gasto en educación registró un aumento de 4.9%.
- El gasto en actividades de vivienda y servicios a la comunidad creció 19.2%.
- El gasto en proyectos de transporte aumentó 82.6%
- El gasto en apoyo a actividades del sector primario se incrementó 12.1%.

Con el fin de avanzar en la simplificación del pago de impuestos, la Reforma eliminó el Impuesto Empresarial a Tasa Única (IETU) y el Impuesto a los Depósitos en Efectivo (IDE), con lo cual se redujo a la mitad el número de cálculos que las empresas deben realizar para pagar sus impuestos. Ello ya se ha reflejado en los pagos mensuales que las empresas han realizado a lo largo del año.

Los cambios de la Reforma diseñados para aumentar la progresividad del sistema tributario ya están operando. Anteriormente se encontraban exentos de impuestos los ingresos personales por dividendos y por ganancias por la venta de acciones en bolsa, lo cual favorecía a las personas de ingresos más altos. México era uno de los pocos países que exentaban los ingresos de las personas por estos dos conceptos. Países como Alemania, Brasil, Chile, Corea, Estados Unidos y Reino Unido, entre muchos otros, gravan estos ingresos con tasas que van desde el 10 hasta el 25 por ciento. La Reforma estableció un impuesto de 10 por ciento a los ingresos personales por dividendos y ganancias de capital por venta de acciones en bolsa, el cual ya está en vigor actualmente.

México también era uno de los pocos países del mundo que no tenía límites a las deducciones de las personas. La Reforma impuso un límite a las deducciones personales que se pueden realizar en un año, equivalente al mínimo entre 4 salarios mínimos anuales y el 10% del ingreso bruto. El límite ya está en vigor, aunque se reflejará en las declaraciones que los contribuyentes realicen en 2015.

La reforma incrementó la tasa marginal del ISR para personas con ingresos elevados. Anteriormente la tasa marginal máxima era de 30% para individuos con ingresos anuales superiores a 393 mil pesos. Con la Reforma se incrementó la tasa marginal a 32% para personas con ingresos mayores a 750 mil pesos anuales, a 34% para aquellos con ingresos superiores a 1 millón de pesos anuales y a 35% para aquellos individuos con ingresos superiores a 3 millones de pesos anuales. Las nuevas tasas no afectan a la gran mayoría de la población: información del Instituto Nacional de Estadística, Geografía e Informática (INEGI) indica que el 99.9% de las personas que reciben ingresos seguirán pagando lo mismo que antes. En los meses que van de 2014, las retenciones de impuestos a asalariados y los pagos de personas con ingresos por otras actividades ya se han realizado con las nuevas tasas. Ello ha contribuido al buen desempeño de los ingresos públicos.

La reforma en su conjunto se diseñó para preservar la competitividad de la economía mexicana. Las tasas marginales máximas del ISR personal en México continúan siendo significativamente menores a las observadas en otras economías, incluyendo los principales socios comerciales del país. En términos de las tasas efectivas al ingreso al capital, México sigue siendo un país atractivo para la inversión. La tasa de impuesto efectiva para el capital, considerando el ISR empresarial y el impuesto a los dividendos, sigue estando por debajo de la media de la OCDE y por debajo de países emergentes con elevado crecimiento económico, como Corea del Sur.

La agenda de reformas estructurales, incluyendo la Hacendaria, ha mejorado las condiciones de acceso a financiamiento de la economía. En línea con ello, en febrero de 2014 la empresa calificadora de deuda, Moody's realizó una modificación que ubica al país en una calificación en el rango de las "A" por primera vez en la historia, mientras que en diciembre de 2013, otra empresa calificadora, Standard & Poors, aumentó la calificación soberana en moneda extranjera de BBB a BBB+ y en moneda local de A- a A.

La competitividad de la economía también se ha reflejado en diversos anuncios de proyectos de Inversión Extranjera Directa, muchos de ellos en sectores donde se realizaron ajustes específicos de impuestos, como alimentos, bebidas y minería.

En materia ambiental y de salud pública se crearon herramientas consistentes con las mejores prácticas internacionales. La Reforma estableció un impuesto al consumo de combustibles fósiles según su daño al medio ambiente. Asimismo, la Reforma introdujo un

impuesto a los plaguicidas, herbicidas y fungicidas, en función de su contenido de toxicidad. Ambos impuestos comenzaron a cobrarse desde enero de 2014.

Para contribuir al combate del problema de sobrepeso y obesidad, se crearon impuestos a productos asociados a estos padecimientos. La Reforma establece un impuesto de 1 peso por litro a las bebidas saborizadas con azúcar, y uno de 8% a los alimentos con alta densidad calórica. Para proteger a las familias más vulnerables, se excluyó de este último a los alimentos básicos. Ambos impuestos ya se encuentran en operación.

Un estudio reciente del Instituto Nacional de Salud Pública y el Centro de Población de la Universidad de Carolina del Norte indica que el nuevo impuesto a las bebidas ha cumplido con su objetivo. De acuerdo con el estudio, el impuesto especial redujo en 10% las ventas de bebidas azucaradas en el primer trimestre de 2014 en comparación con el primer trimestre de 2013, y reporta un aumento de 13% en las ventas de agua simple en el mismo periodo. Ello indica que el impuesto ha sido efectivo en cambiar los patrones de consumo de las familias.

La reforma se diseñó para no afectar adversamente la actividad económica. La desaceleración de la actividad en los primeros meses del año se debió fundamentalmente a lo sucedido en Estados Unidos, donde la economía decreció 2.1% en el primer trimestre del año.

En lo que va de 2014, los principales indicadores de la inversión y el empleo en México tuvieron un comportamiento favorable. La inversión extranjera directa en el primer trimestre de 2014 representó la mayor captación de recursos para el mismo periodo en los últimos seis años. Asimismo, los indicadores de inversión fija bruta en los primeros 7 meses del año muestran una clara tendencia al alza. La inversión total creció 3.1% en julio de 2014, mientras que en el mismo mes del año pasado tuvo una caída de -0.2%. La inversión en construcción (2.4%) en julio de este año es mayor a la observada en el mismo mes de 2013 de -6.5%. La inversión en maquinaria y equipo tuvo un crecimiento anual de 4.3% en julio de 2014, y de 2.6% para el periodo enero-julio de 2014.

En lo que ha transcurrido de 2014, la generación de empleo formal se ha acelerado: el crecimiento de los trabajadores registrados en el IMSS ha aumentado mes a mes desde febrero para alcanzar un crecimiento de 4.1% en septiembre. Asimismo, la tasa de desempleo en septiembre se ubicó en 5.1%, la cual es inferior a la del mismo mes del año pasado cuando se ubicó en 5.3%.

La reforma hacendaria sustituyó el Régimen de Pequeños Contribuyentes (REPECO) por el Régimen de Incorporación Fiscal (RIF). Si bien el REPECO tenía por objetivo atender la problemática de los contribuyentes de menor tamaño, en la práctica generó efectos no deseados sobre la economía y el sistema impositivo en su conjunto. Entre estos efectos destacan los siguientes:

- Los contribuyentes en el REPECO no podían emitir facturas, lo que inhibía su crecimiento y provocaba que se rompiera la cadena de comprobación fiscal, abriendo espacios para la evasión y elusión fiscal.
- Algunos contribuyentes del régimen general interactuaban con los contribuyentes en el REPECO para reducir su pago de impuestos, aprovechando las menores obligaciones y el rompimiento de la cadena de comprobación fiscal.
- La falta de mecanismos de control permitía que algunos contribuyentes tributaran en este régimen indebidamente, incluso cuando su escala de operaciones era mayor.

- El REPECO era administrado por las entidades federativas, lo que dio lugar a que contribuyentes con el mismo nivel de ingreso pagaran impuestos diferentes según el estado donde se ubicaran. Esta situación generaba problemas de equidad, hacía más complejo el régimen y distorsionaba las decisiones de los agentes económicos.
- Dado el carácter permanente del REPECO, los contribuyentes tenían incentivos a permanecer con un nivel bajo de ingresos para continuar tributando en el régimen.
- No existían mecanismos de graduación ni de apoyo al crecimiento para este tipo de contribuyentes.

Como consecuencia de los problemas descritos, la recaudación del REPECO se ubicaba muy por debajo de su potencial con una tasa de evasión cercana al 90%²⁰. Por otra parte, el REPECO no fomentaba la incorporación a la formalidad.

La reforma hacendaria creó el RIF, que establece un punto de entrada para las pequeñas y medianas empresas a la formalidad, con un diseño que atiende la problemática generada por el REPECO.

En el RIF los contribuyentes se preparan para una eventual inserción al régimen general para fines tributarios y de seguridad social. Con ese fin, los participantes reciben descuentos en el pago de sus impuestos durante los primeros años, a cambio del cumplimiento de obligaciones en materia de información fiscal. Para el caso del ISR, el descuento es de 100 por ciento durante el año de ingreso al régimen y se reducirá gradualmente a lo largo de los siguientes 10 años, hasta desaparecer una vez que los contribuyentes pasen a tributar en el régimen general. Esta naturaleza temporal de la participación en el RIF evita que los contribuyentes reduzcan su escala de operación con el único fin de permanecer en este régimen. Los descuentos en el pago de impuestos, que en los años iniciales se traducen en un pago sustantivamente menor al que realizaban en el REPECO, permitirán a los participantes cubrir los costos de incorporación gradual a la formalidad.

Pago del Impuesto Sobre la Renta en el Régimen de Incorporación Fiscal										
Año 1	Año 2	Año 3	Año 4	Año 5	Año 6	Año 7	Año 8	Año 9	Año 10	Año 11
0%	10%	20%	30%	40%	50%	60%	70%	80%	90%	100%

El RIF ofrece incentivos económicos y de capacitación para promover el crecimiento de los contribuyentes. Con ese fin, se otorgan créditos a los pequeños negocios que ingresen al RIF a través del programa especial de financiamiento, a cargo de Nacional Financiera. Además, los participantes en el RIF tienen acceso preferencial al otorgamiento de recursos del Instituto Nacional del Emprendedor (INE) dirigidos a micro, pequeñas y medianas empresas.

Con el objeto de facilitar la incorporación al IMSS de los dueños y trabajadores de las micro y pequeñas empresas participantes en el RIF, se creó el Régimen de Incorporación a las

²⁰ “Evasión global de impuestos: Impuesto sobre la Renta, Impuesto al Valor Agregado e Impuesto Especial Sobre Producción y Servicios no Petroleros”. Instituto Tecnológico de Monterrey. Centro de Estudios Estratégicos. Campus Ciudad de México. 2010.

“Estudio de Evasión Fiscal en el Régimen de Pequeños Contribuyentes”. Instituto Tecnológico de Monterrey. Centro de Estudios Estratégicos. Campus Ciudad de México. 2011.

Seguridad Social (RISS). El RISS otorgará subsidios para el pago de cuotas del IMSS. De forma similar a los descuentos en el pago del ISR del RIF, los subsidios se irán reduciendo gradualmente hasta que los participantes transiten al régimen general de tributación. Así, el RIF representa una estrategia integral para promover el crecimiento de las empresas y su incorporación a la formalidad.

La información disponible muestra que los objetivos del RIF se están cumpliendo adecuadamente. En lo que va del año migraron al RIF cerca de 3.5 millones de contribuyentes que tributaban en el REPECO y se han incorporado 780,000 nuevos contribuyentes, para un total de 4.28 millones de participantes en el RIF.

En enero se liberó en internet y en plataforma móvil la aplicación “Mis Cuentas” para que las personas físicas cumplan fácilmente con sus obligaciones, como la emisión de facturas, el registro de ingreso y gastos y la presentación de declaraciones. En lo que va del año se han registrado 9.6 millones de operaciones en el sistema “Mis Cuentas”. Asimismo, a través del sistema “Factura Fácil” del SAT, se han emitido 3 millones 631 mil facturas digitales.

Por su diseño, el RIF no genera incrementos en los ingresos públicos durante sus primeros años de operación, a causa de los descuentos que recibirán los participantes. Cabe recordar que durante 2015, la recaudación del ISR está 100% subsidiada y la del IVA y IEPS goza de un estímulo del 100%. En años posteriores los descuentos se reducirán, pero de forma muy gradual, para fomentar el crecimiento de los participantes. Sin embargo, la acelerada incorporación al RIF ha resultado en una reducción de la evasión. Ello se refleja en un importante aumento de la recaudación potencial, que es aquella medida antes de subsidios y estímulos. A octubre de 2014, la recaudación potencial del RIF fue de 11,012 millones de pesos, monto que más que duplica al monto recaudado por el REPECO en todo el 2013 de 4,942 millones de pesos.

Concepto	Repeco 2013 ^{3/}	RIF a octubre 2014
Padrón de contribuyentes (millones) ^{1/}	3.5	4.28
Declaraciones (millones) ^{2/}	No aplica	4.82
Recaudación (millones de pesos)		
ISR - IETU ^{3/}	2,711	9,261
IVA ^{2/}	2,230	1,714
IEPS	No aplica	36
Total	4,942	11,012

^{1/} Datos al 7 de octubre de 2014. Incluye 783 mil nuevos contribuyentes.

^{2/} Datos al 8 de octubre de 2014.

^{3/} Para 2013, incluye información de Repecos, Intermedios y aquellos regímenes cuyos contribuyentes migraron al RIF. Para 2014, la recaudación está 100% subsidiada. La recaudación efectiva del IVA e IEPS es de 1,249 mdp, el resto goza del estímulo fiscal de 100%. Datos al 2 de octubre.

Fuente: AGP con información de SAT.

Adicionalmente a la mayor recaudación, los indicadores más recientes de ocupación informal también muestran avances: de acuerdo con el INEGI en el segundo trimestre de 2014 el porcentaje de población ocupada en la informalidad (57.8%) es el menor desde que el INEGI publica este indicador.

La reforma hacendaria creó una nueva Ley del Impuesto Sobre la Renta, que eliminó la mayoría de los regímenes preferenciales y de los tratamientos especiales, por lo que amplió

la base de este impuesto y simplificó el pago. En este contexto se eliminó el régimen de consolidación fiscal. Como resultado de esa medida en 2014, 310 grupos empresariales que controlaban a 4,220 empresas han dejado de consolidar. En mayo de 2014, se recibió un pago definitivo extraordinario de ISR por 5,500 millones de pesos proveniente de estos grupos.

Es importante considerar que otros regímenes especiales que fueron eliminados o acotados son el de las maquiladoras, el de las reservas de los bancos y el régimen simplificado. Todo ello explica el desempeño positivo de la recaudación en el 2014.

La evolución de la actividad en lo que va del año ha confirmado la proyección inicial de que la homologación de la tasa fronteriza del IVA no tendría un impacto significativo sobre la economía de esa región.

La tasa preferencial que existía anteriormente no beneficiaba a los consumidores, ya que los precios eran mayores en la frontera que en el resto del país. Por lo tanto, no se esperaba un aumento considerable en los precios como consecuencia de la homologación. La evidencia confirma esta predicción. A septiembre, la inflación anual en frontera fue menor a la del resto del país en 0.1 puntos porcentuales (4.1% en frontera vs 4.2% en el resto del país).

Inflación Anual	
(%)	
Septiembre 14	
Frontera	4.1
Nacional	4.2
Diferencia Frontera - Nacional	-0.1

Fuente: INEGI.

La homologación tampoco ha tenido un impacto sobre la actividad económica. En el primer trimestre del año la actividad económica tuvo un crecimiento anual promedio de 2.3% en los estados de la zona fronteriza, cifra mayor al crecimiento promedio de 1.8% en el resto del país.

Actividad Económica, 2014-I		
(variación anual, %)		
Frontera	Resto del País	Diferencia
2.3	1.8	0.5

El empleo tampoco se ha visto impactado: en la zona fronteriza el número de trabajadores registrados en el IMSS aumentó en el primer semestre del año a una tasa mayor a la del año pasado (3.9% en 2014 vs 3.0% en 2013) y también mayor a la del resto del país (3.3%). En el periodo enero-junio de 2014 se generaron 169,700 puestos en las entidades fronterizas, 60,900 puestos más que en el mismo periodo del año pasado.

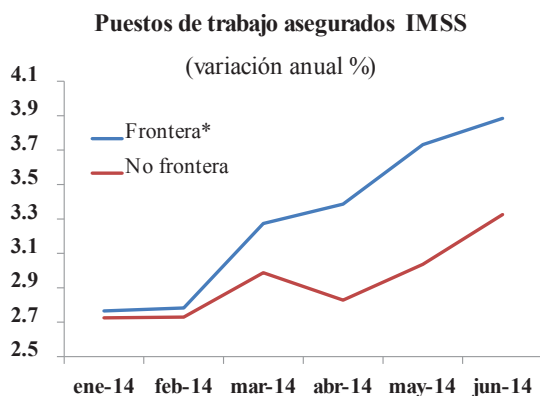

Fuente: IM SS.
*Incluye Baja California, Baja California Sur, Chihuahua, Coahuila, Nuevo León, Quintana Roo, Sonora y Tamaulipas.

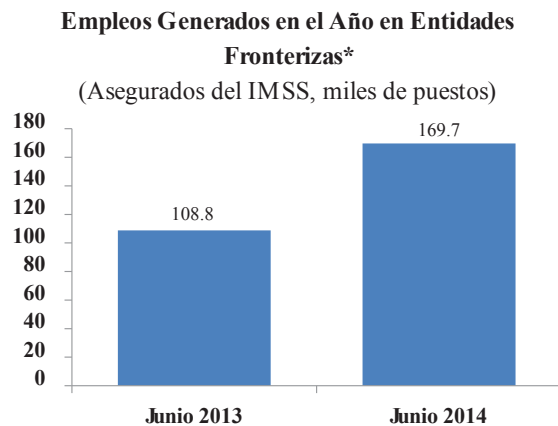

*Se consideran a los siguientes estados: Baja California, Baja California Sur, Chihuahua, Coahuila, Nuevo León, Quintana Roo, Sonora y Tamaulipas.
Fuente: IMSS.

La reforma hacendaria creó un régimen tributario específico para el sector primario, el cual fue diseñado considerando las características particulares de dicho sector. En particular, se reconoce la coexistencia en las actividades primarias de pequeños productores, típicamente en niveles de subsistencia, medianos productores, con capacidades administrativas menores a las de contribuyentes en otras ramas de la economía, y grandes corporativos, que cuentan con todas las herramientas necesarias para cumplir de forma normal con sus obligaciones. A partir de esta situación, el régimen del sector primario protege a los pequeños productores y facilita el cumplimiento de sus obligaciones fiscales, a la vez que garantiza que los grandes productores contribuyan de manera justa.

El régimen define umbrales de ingreso para clasificar a pequeños, medianos y grandes productores. Con el fin de proteger la producción agropecuaria de los pequeños productores, en el nuevo régimen éstos quedan totalmente exentos del pago de impuestos. Los medianos productores reciben un descuento en el pago de impuestos, y los grandes productores pagan impuestos de forma normal solo por el ingreso que excede el límite que define a los medianos productores.

La producción en el sector primario en el primer trimestre de 2014 creció a una tasa de 4.6%, mayor a la del mismo periodo del año anterior. En el segundo trimestre creció a 2.6%, una tasa similar a la de 2013. Así, la información disponible indica que en el primer semestre del 2014 la producción en el presenta un comportamiento favorable.

PIB Agricultura, cría y explotación de animales, aprovechamiento forestal, pesca y caza.

(Var. %)

2013 1T	-2.2
2T	2.6
3T	0.8
4T	-0.2
2014 1T	4.6
2T	2.6

Fuente: INEGI

El aumento en los ingresos tributarios no solo refleja el efecto de las modificaciones al marco tributario realizadas por la Reforma, sino también el éxito que han tenido las medidas orientadas a cerrar espacios para la elusión y evasión fiscal. La Reforma eliminó los tratamientos preferenciales que existían, ya que estos permitían a personas y empresas reducir injustamente su pago de impuestos. Entre estas modificaciones, destaca la eliminación del régimen de consolidación fiscal.

Con la entrada en vigor de la Reforma Hacendaria las operaciones fiscales en su totalidad se registrarán de manera electrónica. Con esta medida se cierra el espacio a prácticas fraudulentas de evasión y se da a la autoridad una mayor capacidad de fiscalización. Adicionalmente, la autoridad fiscal publica en su página de Internet la identidad de aquellos contribuyentes que no cumplen con sus obligaciones fiscales. Ello genera incentivos para que los contribuyentes cumplan adecuadamente y en tiempo con el pago de impuestos. Para desalentar prácticas ilegales, actualmente se reconoce como delito, con castigo penal, la expedición de comprobantes fiscales que amparen operaciones inexistentes o falsas (facturas apócrifas).

La pasada reforma hacendaria dotó al Gobierno Federal, por conducto del Servicio de Administración Tributaria (SAT), de nuevas herramientas que le han permitido fortalecer su combate contra la elusión y la evasión fiscales, y orientar su actuación bajo dos premisas: facilitar a los contribuyentes cumplidos y ejercer sus facultades contra los incumplidos.

En ese sentido, en materia de facilitación del cumplimiento se han implementado una serie de acciones que permiten a los contribuyentes acercarse a la autoridad de una manera sencilla y moderna, haciendo uso extensivo de nuevas herramientas tecnológicas.

Por otro lado, en materia del ejercicio de las facultades de la autoridad en contra de los incumplidos, conscientes de que el combate a la evasión es un acto de reciprocidad con los que sí cumplen, se incrementó el presupuesto ejercido en la función fiscalizadora en el primer semestre de 2014, al destinar para ello mil 289 millones de pesos; cifra histórica que representa 13% más de lo ejercido en el mismo periodo del año anterior.

Este incremento para el fortalecimiento de la función fiscalizadora, ha permitido cambiar la tendencia histórica de los últimos cuatro años en la recaudación por actos de fiscalización, siendo ahora más eficiente, al ejercer en el primer semestre de 2014 un menor número de actos y obtener por ellos mayor recaudación: cerca de 79 mil millones de pesos, con 13% menos actos. Cabe destacar que dicha recaudación es 34% más alta que la observada en el mismo periodo de 2013.

Actos de fiscalización y recaudación (Enero- junio)		
Año	Actos de fiscalización	Monto de Recaudación (millones de pesos)*
2010	42,578	59,437.0
2011	46,509	47,002.2
2012	45,456	49,246.5
2013	52,301	58,694.1
2014	45,403	78,769.8

Fuente: Informe Tributario y de Gestión, Servicio de Administración Tributaria.

* Para 2013, excluye cifras del Programa "Ponte al Corriente."

Es de destacar también que la recaudación promedio por la fiscalización, en el periodo que se comenta, se incrementó 54.6% con respecto al mismo periodo del año anterior, al pasar de 1 millón 112 mil pesos a 1 millón 735 mil pesos por acto, lo que refleja a su vez mayor eficacia en los actos de fiscalización.

Como una medida de transparencia ciudadana, la reforma al artículo 69 y la adición del artículo 69-B del Código Fiscal de la Federación, a partir de 2014, obligan al SAT a publicar en su página de internet el nombre, denominación o razón social y clave del RFC de contribuyentes con ciertos supuestos de incumplimiento. Como resultado de lo anterior, al 31 de agosto de 2014 se han recaudado 12 mil 970 millones de pesos.

Aunado a esto, al 30 de septiembre el SAT ha detectado a 497 empresas que se presume que emiten facturas por operaciones simuladas, con el objeto de deducirlas o realizar acreditamientos indebidos, las cuales representan operaciones por 251 mil millones de pesos.

En resumen, con estas y otras medidas, como la incorporación de la contabilidad electrónica, la reforma hacendaria ofrece mecanismos sencillos para que los contribuyentes cumplan con sus obligaciones tributarias, al mismo tiempo que ha permitido al SAT ser más enérgico y fortalecer su capacidad de detección de aquellos contribuyentes que buscan obtener un beneficio en perjuicio del fisco, al tiempo que la fiscalización será más focalizada en los evasores y menos invasiva a las actividades productivas.

5. Tema: Cálculo de Extracción Petrolera.

El pasado 22 de agosto, la Dirección General de Pemex emitió el Boletín Nacional No. 83 denominado: Pemex informa sobre la medición en la producción y distribución de crudo. En éste, se corrige la información publicada de enero a julio del presente año sobre la extracción de petróleo crudo, misma que había sido calculada en un promedio de 2.466 millones de barriles por día pero que debido a un conjunto de distorsiones, entre los que se encuentran los contenidos de agua, fue ajustada a 2.340 millones de barriles por día; es decir, 126 mil barriles por día menos que en la cifra original.

De acuerdo con el mismo boletín, la norma internacional sobre contenido de agua es hasta 0.5 por ciento²¹. Es decir, que Pemex excedió la norma prácticamente diez veces.

El error de medición reportado por Pemex tiene distintas implicaciones contables, financieras y fiscales, entre las que se pueden destacar:

- a) No se aclaran las causas por las cuales Pemex ha venido incurriendo en errores de medición ni por qué la SENER y la SHCP no se habían percatado. Las mediciones de hidrocarburos extraídos se deben realizar a boca de pozo, y a través de instrumentos cuya calibración y verificación debe ser periódica y certificada por la autoridad (Comisión Nacional de Hidrocarburos). Pemex debe emitir una corrección inmediata en su estadística: Indicadores petroleros, Anuario Estadístico y en sus balances contables. Con objeto de recuperar credibilidad y apegarse al principio de máxima transparencia.
- b) El pasado 11 de agosto se publicó en el Diario Oficial de la Federación la Ley de Hidrocarburos, que en su artículo 85, fracción III, inciso c) establece que la Secretaría de Energía, la Secretaría de Hacienda y la Comisión Nacional de Hidrocarburos deberán imponer una multa que varía en un valor equivalente al importe de 3.7 a 7.5 millones de salarios mínimos al operador que proporcione información falsa o alterada.
- c) El Boletín en cuestión afirma que los ingresos petroleros reportados por Pemex al gobierno federal se basan en el crudo entregado a distribución. Es decir, sobre 2.311 millones de barriles diarios, por lo que el contenido de agua y la distorsión en medición ha incrementado la carga fiscal para Pemex. De modo que la SHCP debería proceder a efectuar un reembolso a Pemex que no sería menor, pues vincula a un monto sólo correspondiente a seis meses de este año, de poco más de 2.1 mil millones de dólares.
- D Es muy importante aclarar las cantidades de crudo que ha recibido Pemex Refinación. Es difícil que un comprador externo hubiera recibido embarques con cantidades excesivas de agua, de hecho Pemex aclara que intervienen tres partes para certificarlo, pero ese, quizás, no ha sido el caso de su subsidiaria encargada de la refinación y no hay información pública oportuna e indubitable para comprobarlo. Si Pemex Refinación no ha descontado los contenidos de agua del crudo entregado por PEP, posiblemente esté perjudicando sus balances contables e, incluso, los costos de los productos que coloca en el mercado.

La disminución de las cifras de extracción de petróleo crudo por parte de Petróleos Mexicanos es un hecho desde hace una década. Prácticamente todos los observadores independientes han señalado que Pemex no estaba siendo capaz de estabilizar su producción y que eran injustificadas las metas de los próximos 9 o 10 años para extraer 3.3 o 3.5 millones de barriles diarios. Durante los cinco años que la Secretaría de Energía presentó al Congreso la Estrategia Nacional de Energía, los legisladores de ambas Cámaras señalaron reiteradamente que no había elementos para que el gobierno afirmara que podía aumentar la extracción, dado que no se habían realizado los descubrimientos que soportaran tales afirmaciones.

Ubicar la extracción al cierre de año en 2.340 millones de barriles diarios implica una caída de 7 % respecto al año anterior. Desde luego, si la corrección se hace en años anteriores la

²¹ El pasado 13 de octubre funcionarios de Pemex y de la SHCP acudieron al Senado para explicar el cambio en la medición de la extracción de petróleo, distribuyeron una "nota" explicativa donde se afirma que el "estándar internacional" es de 1%.

pérdida de ingresos para Pemex crecerá. Pero lo que es relevante es que durante los últimos años nunca ha crecido la extracción. Aun así, el Ejecutivo envió su propuesta de Ley de Ingresos sustentada en una plataforma de extracción de 2.4 millones de barriles diarios para 2015. Es decir, que los ingresos presupuestales para el año entrante estarían en entredicho.

En realidad, la versión de que Pemex reduce los registros de extracción porque no había descontado correctamente los contenidos de agua es inusitada, si no inverosímil, en la industria petrolera. Pues habla de un descuido de verificación sobre los instrumentos de medición, que no sólo es atribuible a la petrolera sino a las autoridades que están para verificar. Implicaría de inmediato que la Auditoría Superior de la Federación practicara auditorías exhaustivas a Pemex, pero también a las autoridades que debieron verificar los instrumentos de medición.

Llama la atención que esta corrección se hubiera filtrado a Bloomberg desde principios de agosto y que Pemex saliera el día 22 a ofrecer una aclaración. También ocurre, justamente, en el momento en que entra en vigor la nueva legislación secundaria y, concretamente, las nuevas atribuciones de la Comisión Nacional de Hidrocarburos. Quizás, se esté planteado como la definición de un punto de arranque para el nuevo sistema.

En ese tenor, y considerando que las entidades que adquieren el petróleo mexicano siempre han pagado sobre un cálculo que no contempla contenido en los barriles de elementos distintos al petróleo, se pregunta al Ejecutivo Federal: **¿Cómo se explica entonces una disminución de los ingresos petroleros del Estado Mexicano para el Ejercicio de 2015 por esa causa y por qué esta problemática nunca se había presentado en ejercicios anteriores?**

R.

Cuestionamiento del Grupo Parlamentario: En el Boletín Nacional No. 83 denominado: Pemex informa sobre la medición en la producción y distribución de crudo de fecha 22 de agosto en el que se corrige la información publicada sobre la extracción de petróleo crudo para el periodo enero a julio del presente año. Esta información había sido calculada en un promedio de 2.466 millones de barriles por día pero, debido a un conjunto de distorsiones entre las que destaca la de contenidos de agua, fue ajustada a 2.340 millones de barriles por día; es decir, 126 mil barriles por día menos que en la cifra original.

De acuerdo al mismo Boletín, la norma internacional sobre contenido de agua es no mayor al 0.5 por ciento, por lo que Pemex excedió la norma prácticamente diez veces.

El error de medición reportado por Pemex tiene distintas implicaciones contables, financieras y fiscales, entre las que su Grupo Parlamentario destaca las siguientes:

El primer cuestionamiento que hacen al respecto es que no se aclaran las causas de los errores de medición por parte de Pemex ni por qué la SENER y la SHCP no se habían percatado. Las mediciones de hidrocarburos extraídos se deben realizar a boca de pozo, y a través de instrumentos cuya calibración y verificación debe ser periódica y certificada por la autoridad, en este caso, por la Comisión Nacional de Hidrocarburos. Ustedes señalan que Pemex debe emitir una corrección inmediata en su estadística: Indicadores petroleros, Anuario Estadístico y en sus balances contables para recuperar su credibilidad y apegarse al principio de máxima transparencia.

Respuesta: Debido a las características geológicas de algunos yacimientos que tienen asociado un acuífero, es común que la producción de estos pozos contenga una mezcla de petróleo, gas y agua. En el caso de los yacimientos de las Regiones Marinas, principalmente en Cantarell, donde hay un nivel de agua creciente debido a una disminución en la presión de los yacimientos por la extracción de los mismos, éste es un problema que se presenta con una frecuencia cada vez mayor.

Los estándares de medición en la industria internacional consideran un contenido de agua inferior al 5%. En el caso de las Regiones Marinas, se tiene un promedio de 10%, y en algunos casos, de hasta el 30%. Con estos niveles de agua, se dificulta la medición en cuanto a volumen y calidad del hidrocarburo. Así, en estos casos es difícil determinar el contenido de agua a partir de la información proveniente de los medidores y las pruebas de laboratorio no son concluyentes.

Pemex separa el gas de los líquidos (petróleo y agua) en plataforma para su posterior procesamiento y entrega a Pemex Gas y Petroquímica, midiendo la producción a la salida de las plataformas. La medición de la producción a boca de pozo puede ser realizada de manera directa o indirecta.

De las plataformas se envía el petróleo a diversos puntos de exportación, o se entrega para su distribución a refinación como ocurre en la Terminal Marítima Dos Bocas o Cayo Arcas. En Dos Bocas se tienen procesos de deshidratación que llevan el contenido a agua a los niveles requeridos para su comercialización.

Al comparar los volúmenes producidos (medidos en plataforma) con los disponibles para la distribución, se observó que, a partir del 2011, el diferencial entre producción y distribución superó al 1% (estándar internacional). Estos datos se muestran en la siguiente gráfica:

Diferencia Histórica entre la Producción y la Distribución

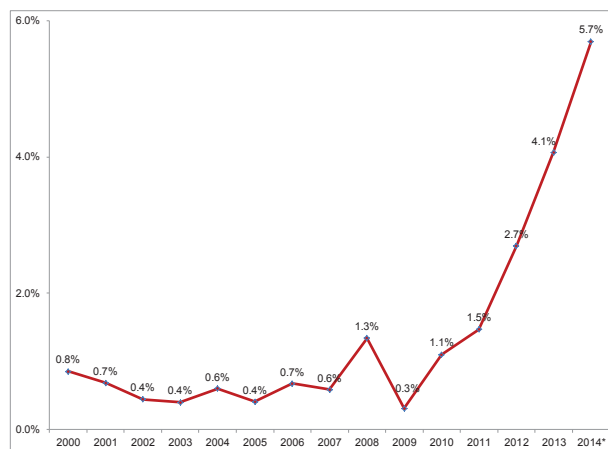

*Promedio enero-septiembre para 2014

Al observar que este incremento alcanzaba dimensiones importantes en 2013, la SENER, CNH y Pemex, acordaron realizar un estudio para determinar las causas y obtener recomendaciones precisas para abordar el problema. Para esto, la CNH contrató a una empresa especializada en medición de hidrocarburos. Así, en el segundo semestre de ese año, se realizaron visitas de campo a los principales puntos de medición de las Regiones Marinas Noroeste y Suroeste y la Región Sureste de Pemex, y se analizó la información diaria de las mediciones entre el 1 de enero de 2011 al 30 de julio de 2013 en todos los

sistemas de medición de estas regiones, así como de la Región Sur de Pemex, a la cual no se realizaron visitas.

El estudio en cuestión mostró que en promedio, el contenido de agua en estas regiones es de 10%, y en algunos casos, se observan cifras de hasta 30%. A partir de estas conclusiones, se emitieron una serie de recomendaciones para mejorar la certidumbre en la medición, las cuales ya están siendo implementadas por Pemex durante el presente año. Al respecto, se destacan las siguientes:

Monitoreo continuo de los pozos, la revisión y calibración de las condiciones operativas de las instalaciones y sistemas involucrados, así como la puesta en operación de sistemas de deshidratación de crudo en las terminales marítimas.

- Calibración de equipos de medición tendientes a reducir su incertidumbre.
- Modernización de los sistemas de medición, al incorporar muestreo en línea de contenido de agua y densidad, entre otros.
- Capacitación al personal involucrado en los procesos de medición.
- Esto ha permitido que en octubre se alcanzaran niveles del diferencial acordes a estándares internacionales. La producción de petróleo crudo durante este mes fue de 2,364 millones de barriles diarios, la distribución de 2,254 mbd, de los cuales 1,173 mbd se destinaron a la exportación, en tanto que 1,181 mbd fueron para consumo interno (refinación). Es importante considerar que una vez que se incorporan los inventarios (aproximadamente de 70 mbd) la diferencia se ubica en 1.7% cercana a la del estándar internacional.

Questionamiento del Grupo Parlamentario: Dentro de esta misma pregunta se hace referencia a que el pasado 11 de agosto se publicó en el Diario Oficial de la Federación la Ley de Hidrocarburos, que en su artículo 85, fracción III, inciso c) establece que la Secretaría de Energía, la Secretaría de Hacienda y la Comisión Nacional de Hidrocarburos deberán imponer una multa que varía en un valor equivalente al importe de 3.7 a 7.5 millones de salarios mínimos al operador que proporcione información falsa o alterada.

Respuesta: Es importante aclarar que en este caso no aplicaría la sanción contemplada en el artículo 85 de la Ley de Hidrocarburos, pues Pemex no ha proporcionado información falsa o alterada, sino la que era consistente con los métodos de medición disponibles entonces.

El reporte de la producción en plataformas se realizó con base en las herramientas, equipos y procedimientos existentes al momento. Una vez que el contenido de agua empezó a representar un problema, se realizaron acciones para corregir la medición, las cuales se mencionan en la sección anterior de la respuesta de esta Secretaría.

A este respecto, es importante mencionar que Pemex ha presentado a la CNH el Proyecto de Inversión de Medición, el cual considera una serie de programas para los próximos tres años a fin de atender de forma integral este problema, los cuales se verán reflejados, a partir del 2015, en los Proyectos y Planes Estratégicos de Medición respectivos:

- Programa de adquisición de sistemas de medición.
- Programa de modernización de sistemas de medición.
- Programa de desarrollo tecnológico en sistemas de medición (bitácora electrónica, asistencia técnica especializada, investigación y desarrollo).

- Programa de estudios de sistemas de medición (auditorías, diagnósticos, estudios de factibilidad, estudios de integridad y estimación de incertidumbres).
- Programa de mantenimiento de sistemas de medición (rehabilitación, integridad mecánica, características metrológicas y calibraciones).
- Programa de capacitación y actualización de competencias.

Conforme a lo anterior, Pemex seguirá con el proceso de mejora continua de los sistemas de medición, con lo que se esperan las siguientes mejoras:

- Conocer y reducir escalonadamente la incertidumbre en la medición de los volúmenes a la salida de baterías y de los volúmenes transferidos de las áreas de producción a las áreas de transporte, distribución y comercialización de los hidrocarburos, incluyendo los traspasos y despacho o venta.
- Contar con sistemas de medición que proporcionen información confiable para elaborar balances de hidrocarburos.
- Sustituir y modernizar los equipos de medición en mal estado, o cuyo alcance esté rebasado por las condiciones actuales del proceso.
- Proporcionar información operativa que facilite la toma de decisiones en aspectos relacionados con las transferencias de productos y la seguridad de la operación.
- Disponer de una programación adecuada de inspecciones, calibraciones, verificaciones y auditorías de los sistemas de medición.
- Contar con personal experto en metrología de hidrocarburos, en la gestión y en el uso de herramientas estadísticas para mejorar la administración de los sistemas de medición, y de diagnosticadores metrológicos y auditores internos.

Cuestionamiento del Grupo Parlamentario: Se vuelve a hacer referencia al Boletín en cuestión, en el cual se afirma que los ingresos petroleros reportados por Pemex al Gobierno Federal se basan en el crudo entregado a distribución. Es decir, sobre 2.311 millones de barriles diarios, por lo que el contenido de agua y la distorsión en medición ha incrementado la carga fiscal para Pemex. Así, se señala que la SHCP debería proceder a efectuar un reembolso a Pemex que no sería menor, pues vincula a un monto sólo correspondiente a seis meses de este año, de poco más de 2.1 mil millones de dólares.

Respuesta: Para efectos fiscales, Pemex reporta a la Secretaría de Hacienda y Crédito Público la producción medida en plataformas. Esto es un incentivo para Pemex para minimizar las mermas y otros efectos que se pueden presentar a partir de la producción en boca de pozo. Esto se establece claramente en la Ley Federal de Derechos y en la Ley de Ingresos sobre Hidrocarburos. Ahora bien, como cualquier contribuyente, Pemex tiene el derecho de solicitar una revisión de sus pagos fiscales al Servicio de Administración Tributaria, el cual debe aplicar la normatividad vigente para resolver lo conducente.

Cuestionamiento del Grupo Parlamentario: Más adelante se dice que es muy importante aclarar las cantidades de crudo que ha recibido Pemex Refinación. En el cuestionamiento del Grupo Parlamentario se dice que es difícil que un comprador externo hubiera recibido embarques con cantidades excesivas de agua, de hecho Pemex aclara que intervienen tres partes para certificarlo, pero ese, quizás, no ha sido el caso de su subsidiaria encargada de la refinación y no hay información pública oportuna e indubitable para comprobarlo. Si Pemex Refinación no ha descontado los contenidos de agua del crudo entregado por PEP, posiblemente esté perjudicando sus balances contables e, incluso, los costos de los productos que coloca en el mercado.

Respuesta: La producción de petróleo pasa por un proceso de estabilización y deshidratación previo a la entrega del hidrocarburo a Pemex Refinación y a exportación. Conforme a los estándares comerciales, en los contratos entre PEP y Pemex Refinación se incluyen penalizaciones por incumplimiento de la calidad pactada. De esta forma, si Pemex Refinación recibe petróleo con un alto contenido de agua, está en posibilidades de solicitar que PEP le compense por este incumplimiento.

Cuestionamiento del Grupo Parlamentario: Se dice que es un hecho que las cifras de extracción de petróleo crudo por parte de Petróleos Mexicanos han ido descendiendo desde hace una década. Prácticamente todos los observadores independientes han señalado que Pemex no estaba siendo capaz de estabilizar su producción y que eran injustificadas las metas de los próximos 9 o 10 años para extraer 3.3 o 3.5 millones de barriles diarios. Durante los cinco años que la Secretaría de Energía presentó al Congreso la Estrategia Nacional de Energía, los legisladores de ambas Cámaras señalaron reiteradamente que no había elementos para que el gobierno afirmara que podía aumentar la extracción, dado que no se habían realizado los descubrimientos que soportaran tales afirmaciones.

Así, ubicar la extracción al cierre de año en 2.340 millones de barriles diarios implica una caída de 7 % respecto al año anterior. Desde luego, si la corrección se hace en años anteriores la pérdida de ingresos para Pemex crecerá. Pero lo que es relevante es que durante los últimos años nunca ha crecido la extracción. Aun así, el Ejecutivo envió su propuesta de Ley de Ingresos sustentada en una plataforma de extracción de 2.4 millones de barriles diarios para 2015. Es decir, que los ingresos presupuestales para el año entrante estarían en entredicho.

La versión de que Pemex reduce los registros de extracción porque no había descontado correctamente los contenidos de agua es inusitada, si no inverosímil. Consideran que esta cuestión refleja un descuido de verificación sobre los instrumentos de medición que no sólo es atribuible a la petrolera sino a las autoridades que están para verificar. Esto implicaría de inmediato que la Auditoría Superior de la Federación practicara auditorías exhaustivas a Pemex, pero también a las autoridades que debieron verificar los instrumentos de medición.

Llama la atención que esta corrección se hubiera filtrado a Bloomberg desde principios de agosto y que Pemex saliera el día 22 a ofrecer una aclaración. También ocurre, justamente, en el momento en que entra en vigor la nueva legislación secundaria y, concretamente, las nuevas atribuciones de la Comisión Nacional de Hidrocarburos. Quizás, se esté planteado como la definición de un punto de arranque para el nuevo sistema.

Respuesta: Sobre lo anterior, el Gobierno Federal refiere que, como se mencionó en los puntos anteriores, el problema del contenido de agua como explicación de los diferenciales entre la producción y la distribución se está atendiendo a partir del estudio que la Comisión Nacional de Hidrocarburos dirigió en la segunda mitad del año anterior y se está implementando según lo ya referido.

Cuestionamiento del Grupo Parlamentario: Finalmente, en la pregunta se considera que las entidades que adquieren el petróleo mexicano siempre han pagado sobre un cálculo que no contempla contenido en los barriles de elementos distintos al petróleo, por lo que se pregunta al Ejecutivo Federal: ¿Cómo se explica entonces una disminución de los ingresos

petroleros del Estado Mexicano para el Ejercicio de 2015 por esa causa, y por qué esta problemática nunca se había presentado en ejercicios anteriores?

Respuesta: Sobre este punto es importante aclarar que las ventas de petróleo a Pemex Refinación y a exportación se hacen con petróleo una vez que se ha retirado el agua y, por lo tanto, los ingresos por ventas de petróleo no se ven afectados por ese elemento.

En conclusión, el Gobierno Federal reconoce la existencia de un problema propio de los campos maduros, y a partir de esto, encargó el estudio ya referido para dimensionar el problema y conocer las medidas más adecuadas para solucionar esta situación. Como se puede ver de lo ya referido, esta situación se está atendiendo y los resultados de estos mecanismos van corrigiendo el problema al alcanzar los estándares internacionales, esfuerzo que continuará para mantener la medición dentro de ellos.

Para complementar las respuestas a los distintos cuestionamientos, la Secretaría de Hacienda y Crédito Público junto con Petróleos Mexicanos (PEMEX), informan que el boletín emitido el 22 de agosto no constituye una corrección al volumen publicado de enero a julio del presente año. El boletín tiene como finalidad explicar las diferencias observadas entre el volumen de hidrocarburos producido y medido a la salida de los pozos, y el volumen de crudo enviado a distribución, resultado principalmente del mayor surgimiento de agua en los yacimientos.

La norma internacional sobre contenido de agua de 0.5 por ciento se refiere al crudo estabilizado y acondicionado para su venta, es decir, en los puntos de distribución. En este sentido, el volumen distribuido por Pemex al Sistema Nacional de Refinación (SNR) y para exportación cumple con la norma de contenido de agua.

La medición de Hidrocarburos en Pemex se realiza tanto en plataformas y pozos de producción, como en las terminales y puntos de distribución (crudo estabilizado).

En ambos casos, los sistemas de medición son periódicamente calibrados y certificados por entidades externas acreditadas. No obstante lo anterior, la precisión de los medidores en plataformas y pozos de producción puede verse afectada por las condiciones y composición del crudo, especialmente por el alto contenido de agua. Esta condición es reconocida por los Lineamientos de Medición de la Comisión Nacional de Hidrocarburos (CNH), misma que establece que la incertidumbre de la medición en pozos será de +/- 15% a partir de 2012 y de +/- 8.0% a partir de 2015.

Desde el año 2012, el avance del contacto agua-aceite se ha incrementado considerablemente, debido principalmente a que nuestros yacimientos son maduros y naturalmente fracturados con alta permeabilidad y presión, factores que favorecen una mayor movilidad.

Por ejemplo, en Cantarell la velocidad del avance del contacto agua-aceite se ha incrementado a pesar de la implantación del sistema de mantenimiento de presión.

A partir del segundo semestre de 2013, se presentó un incremento en la diferencia entre el volumen de crudo producido y la distribución a exportación y ventas, derivado de lo cual se realizó un estudio conjunto de medición entre CNH-SENER-PEMEX.

El estudio concluyó en diciembre de 2013, iniciando su implementación a partir de marzo de 2014 y las diferencias iniciaron su reducción en el mes de junio.

Las acciones acordadas con la CNH para reducir las diferencias de medición incluyen las siguientes:

- La revisión de las condiciones operativas de las instalaciones y sistemas involucrados en el proceso de transporte, distribución y medición de crudo.
- La reconfiguración y adecuación de plantas deshidratadoras en Plataformas Marinas.
- La instalación de nuevos sistemas de medición al recibo de la Terminal Marítima de Dos Bocas (TMDB).
- La instalación de tanques sedimentadores para manejo y acondicionamiento del crudo en la TMDB.
- La calibración de equipos de medición de acuerdo con características cambiantes de fluidos producidos.
- La instalación de equipos de medición de agua en línea para la obtención de un muestreo automático.
- La capacitación constante al personal involucrado en los procesos de medición.

Derivado de las acciones antes mencionadas, la diferencia de medición entre la producción y la distribución al mes de octubre de 2014, se encuentra dentro de los parámetros internacionales de menos de 1.5%. Asimismo, entre mayo y septiembre de 2014, el volumen entregado a distribución se incrementó en 100 Mbd.

Respecto a los reportes estadísticos y balances contables, es preciso aclarar que la información reportada por Petróleos Mexicanos se apega a los criterios internacionales. Es decir, el valor de la producción a boca de pozo incluye una mezcla de hidrocarburos, como son el gas y los condensados, así como una proporción de agua dependiendo de las características y el estado de la explotación del yacimiento. Por su parte, el volumen distribuido se refiere al crudo deshidratado y estabilizado, con una incertidumbre menor al 0.3%.

Las diferencias de medición registradas se obtienen de los sistemas de medición instalados en pozos, plataformas y terminales cuyo desempeño puede verse afectado por el contenido de agua de los yacimientos y la composición de la corriente. Por lo anterior, no constituye información falsa o alterada.

Al igual que el volumen distribuido para exportación, el crudo distribuido a Pemex Refinación pasa por un proceso de deshidratación y desalado para cumplir con las especificaciones de calidad establecidas en el contrato de compraventa, por lo que no se ven afectados sus balances contables o la calidad de sus productos.

No obstante lo anterior, para evitar que ante una eventualidad el contenido de agua recibido en el SNR exceda el límite máximo requerido por sus procesos, las refinerías cuentan con tanques de almacenamiento en donde se reposa el crudo para posteriormente eliminar cualquier cantidad de agua en exceso.

Como se mencionó anteriormente, a partir del segundo semestre de 2013 se detectó un incremento en la diferencia entre el volumen de crudo producido y la distribución a exportación y ventas, derivado de lo cual se realizó un estudio conjunto de medición entre CNH-SENER-PEMEX.

El estudio concluyó en diciembre de 2013, iniciando su implementación a partir de marzo de 2014 y las diferencias iniciaron su reducción en el mes de junio.

El alto contenido de agua en la producción de crudo no tendrá un efecto negativo en los ingresos petroleros del Ejercicio 2015, ya que éstos se calculan a partir del volumen distribuido y que, una vez implementadas las acciones de mejora en la medición, la diferencia entre la producción y la distribución de crudo se encontrará dentro de los estándares internacionales.

Como se comentó anteriormente, esta problemática estuvo principalmente asociada al avance del contacto agua-aceite de yacimientos maduros y naturalmente fracturados con alta permeabilidad y presión, como es el caso de Cantarell.

La problemática no se presentó en ejercicios anteriores porque, si bien es normal que aumente la producción de agua a medida que avanza la producción en los campos maduros, en ocasiones este aumento puede darse de manera inesperada, como ha sucedido por ejemplo en diversos yacimientos del Mar del Norte y Brasil. A futuro, con el plan de acciones acordado por Pemex y la CNH, y el mejor conocimiento del comportamiento de los campos maduros de Pemex, se estima que no se vuelva a presentar una problemática similar.

Para 2014, una vez corregidos los problemas de medición, se ajustó el pronóstico de producción de Pemex a 2.35 millones de barriles diarios, mientras que la Ley de Ingresos de 2014 consideraba una producción de 2.52 millones de barriles diarios. Para 2015, la plataforma de producción de petróleo se estima será de 2.4 millones de barriles diarios.

Por otro lado, los menores ingresos petroleros en la Iniciativa de Ley de Ingresos de la Federación para 2015 también son reflejo de un menor precio del petróleo. Para 2015, la fórmula establecida en la Ley Federal de Presupuesto y Responsabilidad Hacendaria para el precio de la mezcla mexicana de petróleo, con información al momento en que se envió la Iniciativa arrojaba un nivel de 82 dólares por barril, mientras que para 2014 el precio fue de 85 dólares.

POLÍTICA SOCIAL

6. Tema: Apoyos para el Desarrollo Rural.

A más de 20 años de operación, el Programa de Apoyo Directo al Campo (PROCAMPO) se ha mostrado ineficaz en el cumplimiento de un objetivo de combate a la pobreza rural. Lo anterior se justifica a partir de estudios que instituciones como el Banco Mundial y el Consejo Nacional de Evaluación de la Política de Desarrollo Social (CONEVAL); además del análisis provenientes de la academia.

En el informe de evaluaciones específica a Procampo elaborado por CONEVAL, en su edición 2012-2013, se concluyó que:

[... El] programa muestra un desfase significativo entre su padrón y los productores del país; aún con nuevas reglas, es un programa que beneficia proporcionalmente más a los productores de mayor ingreso. Por otra parte, los componentes probados con el fin de promover la inversión y mejorar la productividad no han mostrado resultados satisfactorios por lo que no se pueden expandir.

Ante esa situación, el propio Coneval recomendó modificar la estrategia del programa por completo. Lo agravante es el hecho de que el Procampo ha mostrado el mismo problema por lo menos 10 años con anterioridad. En el informe 2009-2010, Coneval concluyó que a partir de estudios elaborados junto con la OECD (2006), el BID (2008) y el Banco Mundial (2009), se mostró que los beneficios de Procampo se distribuían de forma regresiva “con una alta concentración en los mayores productores”.

Otra investigación, elaborada por académicos de la Universidad de California, Davis, y El Colegio de México en octubre 2012, hallaron a partir de una encuesta realizada a los hogares beneficiados que del monto económico oficial, solo el 75% llegaba a los hogares rurales beneficiados por Procampo. Este hecho es una evidencia que existen irregularidades en el programa Procampo, el programa de subsidios agrícolas más grande del país.²²

De hecho, el programa Procampo ha servido como un ejemplo de cómo los programas de transferencias monetarias al campo ni siquiera contribuían a combatir la migración rural. Con base en los datos empíricos existentes desde 1994 a 2005, investigadores del Banco Mundial y la Universidad de Guanajuato concluyeron que el efecto de Procampo en la migración, temporal y permanente había sido negativa.²³

Por lo expuesto, se solicita al Ejecutivo Federal remitir a este Senado de la República un **reporte desagregado del padrón del PROCAMPO y de Apoyos a la Comercialización que contenga los 500 beneficiarios de ambos programas que mayores recursos han recibido en los últimos diez años, especificando la cantidad de recursos obtenido por cada uno y ordenados en forma decreciente conforme a dichos montos.**

R.

Reporte PROAGRO PRODUCTIVO.

Inició como PROCAMPO a finales de 1993 como un mecanismo de transferencia de recursos para compensar a los productores nacionales por los subsidios que reciben sus competidores de los otros países del Tratado de Libre Comercio para América del Norte, y ocurrió paralelamente a la desaparición del esquema de precios de garantía.

En 2014 el PROCAMPO dio un gran giro en su concepción al convertirse en PROAGRO PRODUCTIVO, con lo que se pasa de los subsidios asistencialistas a los incentivos vinculados a la productividad agrícola. Mientras que PROCAMPO canalizaba apoyos al ingreso, PROAGRO PRODUCTIVO otorga incentivos con la obligatoriedad de que productor acredite documentalmente su vinculación en conceptos y acciones que contribuyan a incrementar la productividad agrícola, tales como: insumos, asistencia técnica, equipamiento, infraestructura, mano de obra, entre otros.

PROAGRO PRODUCTIVO otorga un incentivo por hectárea o fracción a la superficie elegible, inscrita en el Padrón de Productores, y que esté sembrada con cualquier cultivo lícito.

²² Edward Taylor y Antonio Yúnez-Naude, “Procampo: Hay fugar en la tubería”. Octubre 2012

²³ Gabriel Gonzalez-König y Quentin Wood, “Do cash transfers to Farmers reduce migration? Procampo in Mexico”. Agosto 2005.

Con la operación del PROCAMPO se permitía apoyar superficies de manera ilimitada; con PROAGRO PRODUCTIVO, se estableció un incentivo máximo por unidad de producción de 100 hectáreas para personas físicas y, para personas morales, hasta 100 hectáreas por integrante.

En 2014 los incentivos se distribuyen mediante cuotas diferenciadas por estrato, favoreciendo a los productores de autoconsumo, en especial los que se encuentran ubicados en los municipios incluidos en la Cruzada Nacional Contra el Hambre (CNCH), de la siguiente manera:

- Autoconsumo CNCH: mil 500 pesos por hectárea.
- Autoconsumo otros: mil 300 pesos por hectárea.
- Transición y Comercial: 963 pesos por hectárea.

El PROAGRO PRODUCTIVO atiende una población objetivo de 2.3 millones de productores que comprenden 3.5 millones de predios e integran 12.6 millones de hectáreas, lo que representa un monto de incentivos de 13,400 millones de pesos. Más del 65% de los productores beneficiarios del programa cuentan con unidades de producción de hasta 5 hectáreas y cerca del 92% tiene menos de 20 hectáreas.

El PROAGRO PRODUCTIVO tiene una alta cobertura en estados con los mayores índices de pobreza, toda vez que casi el 80% de los productores que atiende se ubican en Chiapas (24%), Puebla (13%), Guerrero (12%), Estado de México (11%), Oaxaca (10%) y Veracruz (8%).

Para 2014, los incentivos a los productores agrícolas fueron entregados de manera anticipada y oportuna antes de la siembra, mediante depósito bancario o a través de orden de pago. A la fecha, para los ciclos agrícolas otoño-invierno 2013/2014 y primavera-verano 2014, se lleva un avance de 12 mil100 millones de pesos en beneficio de 2.1 millones de productores con 3.2 millones de predios y 11.3 millones de hectáreas.

El PROAGRO PRODUCTIVO promueve la asociatividad de los productores en personas morales que se integran para generar economías de escala e incrementar su productividad. Los productores asociados de manera individual reciben como máximo un incentivo correspondiente a 100 hectáreas. Dichas asociaciones recibieron en 2014 el 4.5% del presupuesto ejercido.

De conformidad con el objetivo del PROAGRO PRODUCTIVO de contribuir a incrementar la productividad agrícola, el 90% de los predios incentivados han acreditado de manera documental la vinculación del incentivo en conceptos que contribuyen a mejorar la productividad agrícola como: fertilizantes y abonos (28%), mano de obra (19%), semillas (10%), labores culturales (9%) e insumos para control fitosanitario (8%), entre otros.

Se anexa la información correspondiente a los 500 beneficiarios con mayores recursos recibidos en los últimos 10 años (2005 a 2014).

Reporte Apoyos a la Comercialización.

En cuanto a los apoyos a la comercialización, los incentivos que otorga ASERCA tienen como propósito primordial beneficiar a los productores que enfrentan problemas de comercialización.

Las vertientes de dispersión de estos incentivos son:

- Pago directo al productor.
- Pago al productor a través de los compradores.

En el primer caso, ASERCA fundamentalmente apoya a los productores en la compra de coberturas de precios, compensación de bases e incentivos para atender problemas específicos de comercialización.

En el segundo caso, ASERCA resarce al comprador el pago que realizó al productor por un precio contractual, o bien, por el pago por adelantado que realizó al productor por un determinado apoyo.

A título de ejemplo, en el cuadro siguiente se aprecian algunos de los principales compradores responsables de la dispersión a los productores, así como el número de productores beneficiados.

Año	Participante	Monto (Pesos)	Productores Beneficiados
2009	Almacenadora Mercader S.A de C.V.	43,292,454	685
2010	Integradora Comercial de los Ríos Culiacán y San Lorenzo, S.A.	425,160,475	2,980
2011	Cargill de México S.A. de C.V.	217,953,265	2,380
2012	Comercializadora de Granos Patrón, S.A de C.V.	132,644,056	5,050
2013	Bachoco, S.A. de C.V.	123,949,753	6,804
2014	Compañía Nacional Almacenadora, S.A. de C.V.	237,328,529	8,084

Se anexa la relación de los 500 principales beneficiarios del Programa de Comercialización de ASERCA con las observaciones siguientes:

- Se incluye la información relativa a compradores y productores.
- Los apoyos a los beneficiarios incluyen todas las vertientes consideradas en el Programa.
- La información comprende el periodo de 2011 a 2014, en virtud de que la información de años anteriores no se encuentra disponible en medios digitales.

POLÍTICA EXTERIOR

7. Tema: Participación en las operaciones para la paz de la ONU.

El artículo 43 de la Carta de la ONU establece que: “Todos los Miembros de la ONU, con el fin de contribuir al mantenimiento de la paz y la seguridad internacionales, se comprometen a poner a disposición del Consejo de Seguridad, cuando éste lo solicite, y de conformidad con un convenio especial o con convenios especiales, las fuerzas armadas, la ayuda y las facilidades, incluso el derecho de paso, que sean necesarias para mantener la paz y la seguridad internacionales”.

Dicho convenio o convenios fijarán el número y clase de las fuerzas, su grado de preparación y su ubicación general, como también la naturaleza de las facilidades y de la ayuda que habrán de darse.

El convenio o convenios serán negociados a iniciativa del Consejo de Seguridad tan pronto como sea posible; serán concertados entre el Consejo de Seguridad y Miembros individuales o entre el Consejo de Seguridad y grupos de Miembros, y estarán sujetos a ratificación por los Estados signatarios de acuerdo con sus respectivos procedimientos constitucionales.

En este contexto, se pregunta al Ejecutivo Federal: **¿El Consejo de Seguridad de la ONU ha solicitado ya al Estado mexicano que ponga a su disposición fuerzas armadas o que proporcione algún tipo de ayuda o facilidades, incluido el derecho de paso, para mantener la paz y la seguridad internacionales, con qué calendario y cuál es el estado que guarda el proceso de suscripción de convenios especiales con el Consejo de Seguridad para concretar dicha participación de nuestro país, especificando la temporalidad calculada para que el Senado los conozca y apruebe, así como para que apruebe la salida de tropas conforme a lo dispuesto por la fracción III del artículo 76 de la Constitución?**

R. El Consejo de Seguridad de las Naciones Unidas no ha solicitado en ningún momento que el Estado Mexicano ponga a su disposición personal militar o civil para que apoye las labores encaminadas a mantener la paz y la seguridad internacionales.

Por otro lado, los convenios especiales a los que se refiere el Artículo 43 de la Carta de las Naciones Unidas encaminados a la creación de un ejército permanente al servicio del Consejo de Seguridad de la ONU nunca vieron la luz toda vez que los cinco miembros permanentes del Consejo no lograron ponerse de acuerdo sobre el funcionamiento de tal ejército. En ese sentido, la participación de México en las OMP no generará la suscripción de un convenio de tales características.

GRUPO PARLAMENTARIO DEL PARTIDO VERDE ECOLOGISTA

TOTAL: 3 PREGUNTAS.

POLÍTICA SOCIAL

1. México se ha visto particularmente afectado por el cambio climático. **¿Qué políticas ha implementado el Gobierno para contribuir a combatir este fenómeno y mitigar su impacto en nuestro territorio?**

R. La Ley General de Cambio Climático (LGCC), que entró en vigor el 10 de octubre de 2012, es el principal instrumento de política con el que cuenta el país para enfrentar el cambio climático. Este ordenamiento tiene como objetivo regular, fomentar y posibilitar la instrumentación de la política nacional de cambio climático. Incorpora acciones de adaptación y mitigación con un enfoque de largo plazo, sistemático, descentralizado, participativo e integral. Con el objeto de conducir la política nacional de cambio climático, la LGCC establece la creación de diversos instrumentos de política pública y planeación que, desde el principio de esta administración se están elaborando e implementando y que se enlistan a continuación:

Fondo para el Cambio Climático.

- Se constituyó el 30 de noviembre de 2012.
- Su Comité Técnico fue instalado el 27 de febrero de 2013.
- Sus Reglas de Operación fueron aprobadas por el Comité y la Comisión Intersecretarial de Cambio Climático (CICC) el 6 de septiembre de 2013.
- Cuenta con \$96.8 millones de pesos (al 27 de octubre de 2014). Las aportaciones al Fondo han sido únicamente de SEMARNAT; no se le han asignado recursos del Presupuesto de Egresos de la Federación (PEF).
- El primer proyecto con recursos del Fondo se encuentra en proceso de aprobación. Éste será sobre educación para el cambio climático.
- El Comité Técnico está evaluando propuestas para otros proyectos en los temas de: adaptación y mitigación; transporte no motorizado; transporte con gas natural y; educación ambiental.

Estrategia Nacional de Cambio Climático (ENCC).

- Es el instrumento rector de la política nacional en el mediano y largo plazos para enfrentar los efectos del cambio climático y transitar hacia una economía competitiva, sustentable y de bajas emisiones de carbono.
- Fue publicada en el Diario Oficial de la Federación (DOF) el 3 de junio de 2013.
- La estructura de la ENCC incorpora: 6 pilares de política nacional de cambio climático, 3 ejes de adaptación a los efectos del cambio climático y 5 ejes sobre desarrollo bajo en emisiones/mitigación.
- La ENCC se elaboró con la participación de la sociedad por medio de una consulta en línea (con más de 3,400 participaciones y 12,000 propuestas); una consulta con un taller con expertos; y consultas con los Consejos Núcleo de Desarrollo Sustentable en las Entidades Federativas.
- La ENCC será revisada por la Coordinación de Evaluación del Instituto Nacional de Ecología y Cambio Climático (INECC) cada diez años en materia de mitigación y cada seis años en materia de adaptación.
- Los resultados de la evaluación deberán ser considerados en la formulación, revisión o actualización de la ENCC.

Programa Especial de Cambio Climático 2014-2018 (PECC).

- Fue publicado en el DOF el 28 de abril de 2014.
- Establece las metas sexenales (2014-2018) en materia de cambio climático.
- Contiene un diagnóstico de la situación del país en materia de adaptación y mitigación.
- Contempla 5 objetivos, 26 estrategias, 199 líneas de acción y 10 indicadores de resultados (línea base 2013, meta a 2018 y metodología de cálculo).
- Las líneas de acción están respaldadas por programas presupuestarios de la Administración Pública Federal (APF). La totalidad de programas presupuestarios conforman el Anexo Transversal de Cambio Climático del PEF.
- Fue elaborado por las 13 Secretarías de Estado que conforman la CICC y la SEDATU.
- Fue coordinado por SEMARNAT y enriquecido por el Consejo de Cambio Climático, el sector privado, el sector académico y la sociedad civil.
- Contribución del PECC en reducción de emisiones:
 - 83.2 Millones de toneladas de Bióxido de Carbono equivalente (MtCO₂e) en el 2018.
- El PECC contiene un objetivo específico de reducción de contaminantes climáticos de vida corta con las siguientes metas específicas:
 - 161,724 toneladas de metano en el 2018.
 - 2,157 toneladas de carbono negro en 2018.
- Al 2018 el PECC representa el 29% de la meta al 2020.
- El PECC incluye 12 Acciones Nacionales Apropriadas de Mitigación (NAMAs por sus siglas en inglés) que requiere de financiamiento adicional (internacional o nacional) que, de llevarse a cabo, reducirían 9.4 MtCO₂e.
- Para alcanzar las metas que se ha fijado México en materia de mitigación y adaptación al cambio climático, es indispensable la contribución de las entidades federativas, los municipios, el sector privado y la sociedad en general. Por lo anterior, el PECC contempla líneas de acción cuyo objetivo es celebrar convenios de coordinación con las entidades federativas y de concertación con el sector privado.
- El PECC será evaluado cada dos años por la Coordinación de Evaluación del INECC.

Registro Nacional de Emisiones (RENE).

- La LGCC prevé la expedición de un reglamento en materia del Registro Nacional de Emisiones de gases y compuestos de efecto invernadero generados por fuentes fijas y móviles de jurisdicción federal y estatal.
- Durante 2013, se elaboró el borrador del Reglamento del RENE que ha sido aprobado por la Consejería Jurídica de Presidencia y podrá ser expedido en cualquier momento.
- El RENE considera todos los gases de efecto invernadero (GEI) y carbono negro.
- Sectores que reportan: energía, industria, transporte, residuos, agricultura, comercio y servicios.
- Se consideran sujetos a reporte aquéllos que rebasen el umbral de 25 mil toneladas de Bióxido de Carbono equivalente (CO₂e). Este umbral abarca el 95% de las emisiones.
- Contempla también el registro voluntario de proyectos o actividades que tengan como resultado la reducción de emisiones certificadas.

Adaptación al cambio climático.

- La ENCC presenta un primer diagnóstico sobre la vulnerabilidad de los municipios de México ante el cambio climático. 1,385 municipios (27 millones de habitantes) en alto riesgo de desastre con una alta vulnerabilidad por la ocurrencia de diversos eventos climáticos.
- El diagnóstico del PECC 2014-2018 destaca:
 - Incremento en la temperatura de 0.85°C promedio a nivel nacional en los últimos cincuenta años (1960 -2010).
 - 68% de la población ha sido alguna vez afectada por desastres climáticos.
- Escenarios de cambio climático para el periodo 2015-2039:
 - Incremento en la temperatura de 1°C a 1.5°C en la mayor parte del país y en el Norte podría alcanzar 2°C.
 - Tendencia de disminución de precipitación a nivel nacional en un rango entre 10 y 20%.
 - Los impactos económicos en el país por eventos climáticos han pasado de un promedio anual de 730 millones de pesos en el periodo 1980-1999, a 21,950 millones de pesos durante el periodo 2000-2012 (30 veces más).
- El presupuesto federal asignado al Fondo de Desastres Naturales (FONDEN) y al Fondo para la Prevención de Desastres Naturales (FOPREDEN) en el periodo 2005-2011 ha sido:
 - FOPREDEN: 1,874 millones de pesos.
 - FONDEN: 69,628 millones de pesos.
 - 37 veces más a la atención que a la prevención de desastres.
- Las principales metas a nivel nacional en el tema de adaptación de acuerdo con la LGCC son:
 - Atlas Nacional de Riesgos,
 - Atlas estatales y locales de riesgo de los asentamientos humanos más vulnerables.
- El PECC 2014-2018 identificó:
 - 319 municipios más vulnerables por entidad federativa a deslaves, sequías e inundaciones. Infraestructura estratégica localizada:
 - 494 unidades médicas
 - 5,984 planteles educativos
 - 26,288.5 km de carreteras

*NOTA: Es importante destacar que los estados y municipios son vulnerables a distintos fenómenos hidrometeorológicos: el Norte del país es más vulnerable a la sequía mientras que el Sur está expuesto a inundaciones; las zonas costeras a la elevación del nivel del mar e impactos por huracanes y las zonas urbanas a ondas de calor e inundaciones.

Sistema Nacional de Cambio Climático (SINACC).

- Es el mecanismo permanente de concurrencia, comunicación, colaboración, coordinación y concertación entre los tres órdenes de gobierno sobre la política nacional de cambio climático.
- Integrantes:
 - La Comisión Intersecretarial de Cambio Climático (CICC) –instalada el 29 de enero de 2013.
 - El Instituto Nacional de Ecología y Cambio Climático (INECC).
 - El Consejo de Cambio Climático (C3) –instalado el 14 de mayo de 2013
 - Las entidades federativas.

- Un representante de cada una de las asociaciones nacionales de autoridades municipales.
 - Representantes del Congreso de la Unión.
- El proyecto de Reglamento del SINACC será sometido a la aprobación de sus integrantes en la próxima reunión.

Gas natural.

- Al mes de septiembre 5,880 vehículos utilizan gas natural, los cuales se abastecen en 14 estaciones.
- Han iniciados operaciones los Programas Piloto de Uso de Gas Natural Vehicular en Monterrey y el Programa Reconversión del transporte público a sistemas de gas natural en el estado de Jalisco.
- A 2018 se estima que circulen 50 mil vehículos y sean alimentados por 55 estaciones.

Programa de sustitución de luminarias.

- En 2014 se apoyan, a través del Anexo 30, 47 proyectos con 423.7 millones de pesos (MDP) para que 23 entidades federativas adquieran nuevas luminarias ahorradoras.
- Resultados esperados:
 - La sustitución de cerca de 41 mil luminarias.
 - Una mitigación estimada de 25 mil tCO2 anuales.
 - El ahorro en costo de energía de más de 50 MDP anuales.

Para reducir la vulnerabilidad de la población y sectores productivos e incrementar su resiliencia y la resistencia de la infraestructura estratégica:

- El fortalecimiento de la Red de Colaboración Interinstitucional para la Actualización del Atlas Nacional de Vulnerabilidad ante Cambio Climático en México, destacando la participación del Centro Nacional de Prevención de Desastres, de otras 20 dependencias de la administración pública federal y de investigadores especialistas en el área de cambio climático. La Red está enfocada al análisis de índices de vulnerabilidad, de propuestas operativas para pasar de la vulnerabilidad a la adaptación, y al papel de las instituciones en el fortalecimiento de las capacidades de adaptación al cambio climático, incorporando una visión territorial en el proceso de actualización.
- La elaboración de criterios y lineamientos en la gestión de riesgos ante el cambio climático, útiles para elaborar o reorientar los atlas de riesgo, nacional, estatales y municipales, así como estudios vinculados al tema de gestión de riesgos.
- La identificación de municipios y grupos sociales más vulnerables al cambio climático. Se desarrollan estrategias de adaptación en municipios vulnerables en el Golfo de México y de la región del Noroeste del país, que permitan establecer acciones concretas que disminuyan y atenúen los impactos del cambio climático. Dichas estrategias comprenden el análisis de la climatología regional observada, la elaboración de escenarios de cambio climático actualizados con horizontes cercano 2015-2039 y lejano 2070-2099 y con Trayectorias de Concentraciones Representativas 4.5 y 8.5 (RCP por sus siglas en inglés), y diagnóstico técnico de causas de vulnerabilidad, tanto por actividades antropogénicas como por los impactos al cambio climático.
- La actualización de los Escenarios de Cambio Climático para México, considerando diferentes Modelos de Circulación General con datos mensuales para las variables

de temperatura (promedio, máxima y mínima) y precipitación, variables atmosféricas superficiales sobre continente y océano, así como el análisis del ascenso del nivel medio del mar (de 1 a 2 m) en las áreas costeras de México, como insumo para la elaboración de estudios de impactos, de vulnerabilidad y de adaptación al cambio climático.

Para consolidar la política nacional de cambio climático mediante instrumentos eficaces y en coordinación con el Poder Legislativo, las entidades federativas, los municipios, y la sociedad:

- El Inventario Único de Emisiones de Gases y Compuestos de México. Se actualiza y mejora el Inventario Nacional de Gases de Efecto Invernadero (INEGEI). En 2014 se incluye el Carbono Negro como contaminante climático de vida corta y los datos de actividades del año previo, es decir, se actualizan en 2014 con datos del año 2013, y se utilizan factores de emisión más apegados a la realidad mexicana, para apoyar con mejor información la toma de decisiones.
- Por otra parte, el Inventario Único cuenta también con el avance en la creación de una plataforma común para los inventarios nacionales de emisiones de contaminantes criterio, GEI, contaminantes climáticos de vida corta, compuestos orgánicos persistentes y metales pesados, que permite la integración sistemática de información en un marco de concurrencia institucional entre los gobiernos locales y el Gobierno Federal. Con el desarrollo de dicha plataforma se podrán gestionar los procesos de colección, verificación, validación, control y aseguramiento de calidad tanto de los insumos, así como de los resultados del procesamiento de éstos y reducir los tiempos de procesamiento y actualización.
- El desarrollo del Primer Informe Bienal de Actualización (BUR por sus siglas en inglés), el cual será presentado ante la Convención Marco de las Naciones Unidas sobre el Cambio Climático (CMNUCC) en la vigésima reunión de la Conferencia de las Partes (COP-20), y décima reunión de la Conferencia de las Partes reunidas en calidad de Partes del Protocolo de Kioto (CMP-10), que se llevarán a cabo del 1º al 12 de diciembre de 2014 en la ciudad de Lima, Perú. El BUR incluye la actualización del INEGEI, según información de las siguientes categorías: energía, residuos, procesos industriales y agricultura, así como a través del análisis de información y metodologías necesarias para la categoría Uso de Suelo, Cambio de Uso de Suelo y Silvicultura.
- Este informe apoyará también a México en la identificación de políticas y acciones que fueron implementadas de 2012 a 2014, dirigidas a mitigar las emisiones de GEI a nivel nacional y sub-nacional, así como las Acciones Nacionales Apropriadas de Mitigación (NAMAs) propuestas o puestas en marcha al 2014, incluyendo las metodologías y los recursos financieros y apoyo técnico que se han recibido para las actividades de mitigación.
- El fortalecimiento del Fondo Sectorial de Investigación Ambiental en Consejo Nacional de Ciencia y Tecnología (CONACYT), de acuerdo a las prioridades de investigación en cambio climático a nivel nacional, regional y local. El 2 de julio de 2014 se llevó a cabo la primera sesión ordinaria del Comité Técnico y de Administración del Fondo, después de varios años de receso. Asimismo, se concluyó la integración de demandas para la expedición de la Convocatoria 2014.
- SEMARNAT e INECC colaboran desde 2013 en definir y elaborar un portal único sobre cambio climático, que albergue el Sistema de Información sobre Cambio Climático.

- Acciones de aprovechamiento sustentable de recursos forestales, de protección, conservación y restauración, que tienen un impacto positivo en las estrategias de adaptación y mitigación de los efectos del cambio climático.

El aprovechamiento sustentable y la protección de los recursos forestales tienen múltiples ventajas y beneficios entre los cuales destacan las siguientes:

- Genera beneficios económicos a sus dueños y habitantes de áreas rurales, lo que a su vez motiva un mayor interés por su protección y restauración.
- Se reduce la emisión de bióxido de carbono que se genera por la degradación y deforestación.
- Se almacena carbono en la vegetación forestal.
- Se protege la biodiversidad.
- Se mantiene la generación de servicios ambientales.

El reconocimiento de la aportación de los recursos forestales respecto al cambio climático ha derivado en que éstos sean un tema prioritario en la agenda internacional y en las políticas actuales de México.

Las acciones que realiza la Comisión Nacional Forestal (CONAFOR) que contribuyen a la mitigación y adaptación al cambio climático se alinean a la ENCC (DOF 3 de junio de 2013) y al PECC 2014-2018 (DOF 28 de abril de 2014).

Programa Nacional Forestal 2014-2018 (PRONAFOR).

- El 18 de abril de 2014 fue publicado el Decreto por el que se aprueba el PRONAFOR 2014-2018. Éste establece la base para una coordinación entre dependencias para la atención del sector forestal, lo que hará más efectivas las acciones que tengan que ver con la mitigación de los efectos del cambio climático.
- El programa se encarga de instrumentar mecanismos de Medición, Reporte, Verificación (MRV) y Monitoreo y Evaluación. Para ello, la CONAFOR desarrolla un sistema robusto y transparente para la medición, reporte y verificación de emisiones derivadas de acciones de prevención y combate de la deforestación y degradación de los ecosistemas forestales (REDD+) de las actividades que generen mitigación en el sector forestal.
- El sistema MRV quedará concluido durante 2015 y a la par se promoverá a México como centro de excelencia para el intercambio de experiencias y capacidades en MRV con países de América Latina y Centroamérica. Esta acción deberá dar cumplimiento a lo establecido en la Ley General de Desarrollo Forestal Sustentable en el Artículo Segundo Transitorio de las reformas publicadas el 4 de junio de 2012.
- Líneas de acción que previenen y combaten la deforestación y degradación forestal:
 - En materia de reforestación integral, la meta sexenal es reforestar 1 millón de hectáreas (ha) a razón de 170 mil ha anuales en promedio. En 2013 superamos la meta anual con 210 mil ha reforestadas con más de 192 millones de árboles. Para 2014 la meta es reforestar 170 mil ha con 190 millones de plantas.
 - Fortalecer los sistemas de manejo sustentable de recursos forestales en regiones relevantes para la producción. A través del Programa Nacional Forestal (PRONAFOR) se apoya a los dueños de los recursos forestales para la elaboración de programas de manejo y estudios técnicos para mantenerse o incorporarse al aprovechamiento forestal sustentable.

- Se tiene como meta incrementar la producción forestal maderable a 11 millones de metros cúbicos (m³) al año, a partir del 2018. Como referencia en el año 2012 se registró una producción nacional de 5.9 millones de m³ de madera. El aprovechamiento sustentable disminuye los riesgos de deforestación y degradación forestal.
- En lo que se refiere a certificación de buen manejo forestal, el PRONAFOR apoya los procesos de certificación forestal del adecuado manejo de los recursos forestales, y a la vez promueve el consumo responsable de productos. Al 2018 se estima tener 2.5 millones de ha con certificación de buen manejo forestal.
- En el rubro incendios forestales, anualmente se instrumenta un Programa Nacional de Prevención de Incendios Forestales, que incluye la coordinación interinstitucional para su ejecución. En este contexto, se han establecido 6 Centros Regionales de Manejo del Fuego:

Región	Sede	Cobertura
Noroeste	Hermosillo, Son.	Baja California, Baja California Sur, Sinaloa y Sonora.
Norte	Chihuahua, Chih.	Chihuahua y Durango.
Noreste	Saltillo, Coah.	Coahuila, Nuevo León y Tamaulipas.
Occidente	Cd. Guzmán, Jal.	Aguascalientes, Colima, Guanajuato, Jalisco, Michoacán, Nayarit, San Luis Potosí y Zacatecas.
Centro	Puebla, Pue.	D.F., Guerrero, Hidalgo, México, Morelos, Oaxaca, Puebla, Querétaro, Tlaxcala y Veracruz.
Sureste	Campeche, Camp.	Campeche, Chiapas, Quintana Roo, Tabasco y Yucatán.

- Se capacitó a 1,625 brigadas en manejo del fuego.
- Se intensificó la difusión y fomento para la aplicación de la Norma Oficial Mexicana NOM-015-SEMARNAT/SAGARPA-2007, que establece las especificaciones técnicas de métodos de uso del fuego en los terrenos forestales y en los terrenos de uso agropecuario.
- En este marco de acciones institucionales, en 2014 los incendios disminuyeron en 39% y la superficie afectada en 51%.

La CONAFOR actualmente está en proceso de difundir la propuesta de Estrategia Nacional de REDD+ (ENAREDD+). Mediante la ENAREDD+ se busca reducir los incentivos que promueven la deforestación y degradación, así como aumentar los estímulos para la conservación, manejo, restauración y uso sustentable de los recursos forestales. Esto con la participación comprometida de los múltiples actores sociales y de las instituciones públicas que intervienen en el desarrollo del territorio.

En este sentido, la CONAFOR inició un proceso de difusión del proyecto de ENAREDD+, la cual será sometida a un proceso amplio de consulta pública durante 2015 y se estima su publicación en el cuarto trimestre de ese mismo año.

Otra línea de trabajo prioritaria en materia forestal consiste en focalizar esquemas de pago por servicios ambientales (PSA). El PSA es una estrategia que permite conservar y proteger de la degradación y deforestación áreas de importancia relevante por los servicios hidrológicos que proporcionan o por la relevancia de su riqueza biológica.

Actualmente se conservan con el esquema de PSA 2.6 millones de hectáreas de las cuales 1.1 millones (44%) se ubican dentro de áreas naturales protegidas (ANP's). Al año 2018 se tiene como meta mantener este mecanismo de conservación en 3.1 millones de hectáreas.

2. México es reconocido a nivel mundial por su riqueza natural. **¿Qué medidas ha tomado el Gobierno para proteger nuestro patrimonio natural?**

R. Uno de los instrumentos de conservación “in situ” más efectivos es el decreto y administración de ANP’s, que se han establecido en extensas superficies del territorio nacional incluyendo la porción marina.

Las ANP’s son espacios que permiten la conservación del patrimonio natural, de la diversidad biológica en sus tres vertientes: genética, de especies y de ecosistemas, garantizan el mantenimiento de bienes y servicios ambientales, y permiten fortalecer la administración del territorio para reorientar prácticas hacia la economía de la conservación, contribuyendo a la mejor calidad de vida de las comunidades asentadas en ellas y en sus zonas de influencia.

Actualmente México cuenta con 176 ANP’s de carácter federal que ocupan una superficie de más de 12% del territorio nacional.

No. ANP	Categoría	Superficie ha	% superficie territorio nacional
41	Reservas de la Biosfera	12,751,149	5.80
66	Parques Nacionales	1,411,319	0.57
5	Monumentos Naturales	16,269	0.01
8	Áreas de Protección de Recursos Naturales	4,503,345	2.29
38	Áreas de Protección de Flora y Fauna	6,786,837	3.39
18	Santuarios	148,332	0.05
176		25,617,251	12.11

De las 176 ANP’s decretadas, al inicio de la administración, sólo 67 contaban con programa de manejo. En el presente año se han publicado 9 programas de manejo, que sumados a los 8 del año anterior, integran 84 ANP’s con su respectivo programa de manejo publicado.

Adicionalmente se han formulado 33 programas de manejo, que están en diversas etapas de avance, con lo que sumarán 117 programas y abarcarán 20.4 millones de ha.

Dentro de las ANP’s de carácter federal también se encuentran aquellas superficies que los particulares, dueños de la tierra, destinan voluntariamente para este fin. Las Áreas Destinadas Voluntariamente a la Conservación (ADVC) son 377 y ocupan una superficie de 411,586 ha.

Asimismo, se han publicado Estudios Previos Justificativos, para decretar otras 4 ANP’s, con una superficie cercana a los 4.4 millones de ha.

Para atender las tareas de administración de las ANP’s y cumplir con sus atribuciones, la Comisión de Áreas Naturales Protegidas (CONANP) desarrolla diversos programas de conservación y de fomento al desarrollo de actividades productivas sustentables, dirigidas a las comunidades rurales. Entre otros, sobresalen los siguientes programas de:

- Restauración
- Conservación de especies en riesgo
- Conservación para el desarrollo sustentable
- Monitoreo biológico
- Vigilancia comunitaria
- Manejo de ANP's
- Subsidios a las ADVC
- Manejo adaptativo del fuego

Para fortalecer a la institución y guiar las acciones de conservación a mediano y largo plazo, la CONANP construyó la Estrategia 2040 (en un proceso participativo e incluyente del personal de CONANP y sus socios estratégicos) y elaboró su Programa Nacional de ANP's. En ambos se destacan, entre otros, los siguientes puntos:

- Manejo Integrado del Paisaje
- Conservación y Manejo de la Biodiversidad
- Participación Social y Cultural para la Conservación
- Economía de la Conservación
- Atención de los efectos del cambio climático y disminución de emisiones de GEI
- Fortalecimiento de la coordinación estratégica intra-sectorial (Integralidad)
- Fortalecimiento de la coordinación intersectorial (Transversalidad)
- Fortalecimiento institucional

Las ANP's forman parte de las estrategias para enfrentar fenómenos globales y de los compromisos de México frente al mundo. Entre los instrumentos internacionales en los que contribuyen las ANP's para la conservación del patrimonio natural de México destacan:

- La CMNUCC, que constituye una Estrategia de Cambio Climático para las ANP's.
- La Convención sobre Diversidad Biológica, de la cual CONANP es punto focal y en la que destacan los compromisos de país mediante diversos instrumentos de conservación para incrementar la superficie protegida (Metas Aichi: 17% zonas terrestres y aguas continentales y 10% de zonas marinas al 2020). El compromiso de la presente administración es que se cubra la meta antes de que termine el 2018.
- La Convención de las Naciones Unidas de Lucha contra la Desertificación, que centra su atención en la degradación de tierras y en los problemas sociales que esto genera.
- La Convención sobre Humedales de Importancia Internacional, del cual CONANP es punto focal. Existen hoy 142 Sitios Ramsar en México.
- El 21 de junio de 2014 se aprobó la inscripción de la Reserva de la Biosfera de Calakmul a la Lista de Patrimonio Mundial de la UNESCO como Bien Mixto (Natural y Cultural).

Es menester informar que de septiembre de 2013 a julio de 2014 se incorporaron al Sistema de Unidades de Manejo para la Conservación de la Vida Silvestre (SUMA) 310 Unidades de Manejo para la Conservación de la Vida Silvestre (UMA's), equivalentes a una superficie de 419,472 ha.

En el país contamos con 12,317 UMA's con una superficie de 38.48 millones de ha (19.5% territorio nacional).

En relación con el Programa de Conservación de Especies en Riesgo (PROCER), en 2013 y 2014 se han atendido 229 proyectos. El PROCER opera a través de los Programas de Acción para la Conservación de Especies (PACE), de los cuales contamos con 35 y la meta para 2014 es tener 40. Las especies atendidas son: águila real, lobo mexicano, jaguar, tortugas marinas, corales, vaquita marina, ballenas, entre otras.

Acciones en materia de biodiversidad del sector forestal.

El Programa Nacional Forestal (PRONAFOR), publicado el 18 de abril de 2014 por mandato del Plan Nacional de Desarrollo, incluye dentro de sus estrategias (1.3) Integrar la ejecución de mejores prácticas silvícolas y de conservación de la biodiversidad, de la cual se desprenden diferentes líneas de acción que tienen que ver con:

- Desarrollar capacidades, metodologías y técnicas para el manejo y la conservación de la biodiversidad.
- Integrar el manejo de la biodiversidad de los instrumentos de planeación forestal regional y predial.
- Monitoreo silvícola que considera la biodiversidad.

Al respecto se realizan las acciones que se describen a continuación.

El PRONAFOR, a través de sus reglas de operación, apoya a los dueños de los terrenos forestales para:

- Elaborar programas de manejo forestal para el aprovechamiento maderable y estudios técnicos para el aprovechamiento de recursos no maderables, necesarios para la autorización del aprovechamiento que contengan prácticas específicas de manejo para la conservación de la biodiversidad.
- En apoyo a esto, la CONAFOR, a través de un proyecto sobre “Biodiversidad en Bosques de Producción y Mercados Certificados”, ha publicado el Manual de Mejores Prácticas de Manejo Forestal para la Conservación de la Biodiversidad en Ecosistemas Templados de la Región Norte de México, del cual se han distribuido 2 mil ejemplares en eventos de capacitación de productores, técnicos y funcionarios en biodiversidad, certificación y manejo silvícola en predios bajo producción. Las acciones de difusión continúan.
- Adicionalmente, en noviembre de este año se estima validar 3 herramientas técnicas para apoyar la conservación de la biodiversidad en bosques en producción:
 - Las Directrices para Incorporar la Conservación de Biodiversidad en los Programas de Manejo Forestal.
 - La Guía para la Caracterización y Clasificación de Hábitat Forestales.
 - El Manual de campo para la Evaluación de Riesgos Ambientales (ERA) en ecosistemas tropicales.

La coordinación entre SEMARNAT y CONAFOR ha sido importante para difundir entre los productores forestales la necesidad de incluir criterios de biodiversidad en los programas de manejo para su autorización.

Como se ha mencionado en un apartado previo, el PSA tiene como propósito otorgar incentivos económicos a los dueños de terrenos forestales para realizar prácticas de buen manejo del territorio (conservación activa) para asegurar la provisión de servicios ambientales incluyendo la protección de la biodiversidad. Los pagos se realizan anualmente durante 5 años. El programa de PSA cuenta con dos modalidades de pago:

- Por servicios ambientales hidrológicos, orientado a conservar la cobertura boscosa y favorecer la recarga de acuíferos y evitar la erosión de suelos.
- Por servicios ambientales derivados de la biodiversidad, que promueve la conservación de flora y fauna silvestres, al mantener el uso del suelo en ecosistemas forestales.

Como se mencionó anteriormente, bajo las modalidades citadas actualmente se apoya la conservación de 2.6 millones de hectáreas de las cuales 1.1 millones de ha (44%) se ubican dentro de ANP's, con lo que se fortalece la estrategia de conservación de biodiversidad en esas áreas.

Fondo Patrimonial de la Biodiversidad

Además de las modalidades citadas, el PSA proporciona protección de la biodiversidad en áreas de alta prioridad, a través del Fondo Patrimonial de la Biodiversidad.

Este Fondo es un mecanismo de largo plazo que apoya a los dueños de terrenos forestales para que conserven el uso del suelo forestal en lugares en donde existe biodiversidad de importancia global.

El Fondo permite integrar fondos de otras fuentes y apoya áreas prioritarias que no están actualmente conservadas con otros instrumentos como PSA-PRONAFOR y la figura de ANP's.

El enfoque del Fondo Patrimonial es de largo plazo y pone énfasis en la formación de corredores biológicos, que favorecen la conectividad entre ecosistemas a nivel regional. Los pagos son anuales durante la vigencia que tenga el propio Fondo.

A través del Fondo Patrimonial de Biodiversidad, actualmente se conservan 17,440 ha.

3. El manejo y abastecimiento de agua ha sido un problema, no sólo a nivel nacional, sino mundial, y a fechas recientes parece ser cada vez más serio, **¿qué acciones ha tomado el Gobierno de la República para garantizar el adecuado manejo de los recursos hídricos y el abasto de agua para los habitantes del país?**

R. En 2013 y 2014 la inversión en materia hidráulica es de 83 mil millones de pesos. A continuación se indican las acciones más sobresalientes y las inversiones realizadas:

Agua potable, drenaje y saneamiento.

Durante estos dos primeros años de gobierno la inversión en estos rubros es más de 49 mil millones de pesos, lo que permite beneficiar a 3.1 millones de habitantes en agua potable y 3.4 millones en drenaje, y en materia de saneamiento, incrementar el caudal tratado en 11 mil 312 litros por segundo.

Es muy importante destacar que en materia de servicios de agua potable, drenaje y saneamiento los esfuerzos se están enfocando en los siguientes aspectos:

- Construir nueva infraestructura para cubrir el crecimiento de los centros de población.
- Dar mantenimiento a la infraestructura que ya está construida y estar en posibilidad de continuar proporcionando el servicio a los usuarios existentes, por parte de los gobiernos municipales.

- Otorgar igual prioridad a todas las obras, desde las más grandes hasta las más pequeñas, porque todas ellas transforman por igual la calidad de vida de sus beneficiarios.
- En los municipios identificados dentro de la Cruzada Nacional Contra el Hambre como de alta y muy alta marginalidad, cuya cobertura de agua potable es muy baja, tuvieron por primera vez recursos federales y las obras fueron aportadas en su totalidad por el Gobierno de la República.
- Adicionalmente a la infraestructura, el Gobierno Federal está realizando un trabajo muy importante apoyando con recursos y asesoría técnica a los organismos operadores del país para que mejoren sus niveles de eficiencia técnica y comercial, a efecto de que incrementen la calidad de los servicios en sus respectivos municipios.

En materia de agua potable la inversión 2013 - 2014 es de más de 18 mil millones de pesos para materializar ocho mil 389 obras de infraestructura; entre ellas, destaca la conclusión de tres acueductos con una longitud conjunta de 250 kilómetros y una capacidad para transportar más de cuatro mil litros por segundo. Con estas obras se garantiza el abasto de agua para las próximas décadas de Ciudad del Carmen, en Campeche, la Zona Metropolitana de San Luis Potosí y el municipio de Acapulco, en el estado de Guerrero.

También entraron en operación 46 plantas potabilizadoras con una capacidad instalada cercana a los cuatro mil 500 litros por segundo, lo que significa que casi 600 mil habitantes cuenten con mejor calidad de agua en sus hogares.

Se inició la construcción de obras estratégicas para garantizar el abastecimiento presente y futuro de las tres principales zonas metropolitanas del país: la tercera línea del Sistema Cutzamala, para el Valle de México; el Purgatorio, para Guadalajara; y el Acueducto Monterrey VI.

Asimismo, se están incorporando nuevas tecnologías de abastecimiento, iniciando con la construcción de la planta desalinizadora que abastecerá la ciudad de Ensenada en el estado de Baja California.

En materia de drenaje, durante estos primeros dos años la inversión es de 14 mil millones de pesos, lo que nos permitió construir más de tres mil obras en todo el país. Con esta infraestructura se adicionaron 211 metros cúbicos por segundo de la capacidad nacional instalada. Destacan por su importancia las casi 300 obras y acciones para mejorar el servicio de alcantarillado en los estados de Guerrero y Jalisco, en beneficio de más de dos millones de habitantes, y la rehabilitación de 12.3 kilómetros del Colector Centro Norte de la Ciudad de Puerto Vallarta.

En el rubro de saneamiento en lo que va del sexenio se ha incrementado la cobertura en casi seis por ciento, gracias a la puesta en operación de 73 plantas de tratamiento, que sanean 11.3 metros cúbicos por segundo de agua residual al año, extras a la capacidad instalada que se tenía. De estas obras destaca por su magnitud la planta de tratamiento de Agua Prieta, en el Estado de Jalisco, que hasta el momento se ubica como la de mayor capacidad en todo el territorio y que permitirá sanear el 80 por ciento de las aguas residuales que genera la zona conurbada de Guadalajara.

Con la conclusión de tres grandes plantas, se logró la cobertura de 100 por ciento de tratamiento de aguas residuales en las ciudades de Mazatlán y Culiacán, en el Estado de Sinaloa, y en Juárez, en el Estado de Chihuahua.

Obras en la Zona Metropolitana del Valle de México.

Se continúa con la construcción de la Planta de Atotonilco que nos permitirá tratar el 60 por ciento de las aguas residuales del Valle de México. También es importante mencionar que en este rubro el Gobierno Federal ha implementado una nueva estrategia que ha permitido alcanzar mejores resultados, primero, privilegiando en poner en funcionamiento las plantas existentes antes de construir nuevas y, en segundo, priorizar la construcción de aquellas que ya tengan un uso definido para el agua tratada, lo que permite cerrar el círculo virtuoso de la gestión.

Es importante mencionar en especial la Zona Metropolitana del Valle de México, que habitan más de 20 millones de ciudadanos y que gracias a la sinergia generada entre el Gobierno de la República, el Estado de México y el Distrito Federal, se están impulsando acciones para darle sustentabilidad hídrica a mediano y largo plazos.

En esta materia de agua potable, además de la tercera línea del Sistema Cutzamala, se están realizando estudios para definir una nueva fuente de abastecimiento que garantice el suministro de los próximos 30 años. En este sentido, la CONAGUA trabaja en coordinación con Petróleos Mexicanos y el gobierno capitalino para determinar la factibilidad de extraer agua del acuífero profundo.

En el rubro de drenaje, la CONAGUA está construyendo los macro túneles, el Emisor Oriente, el Emisor Poniente II y el Túnel Canal General, así como los túneles Chimalhuacán II, Churubusco-Xochiaca; y estamos por licitar el Túnel Dren General del Valle, lo que permitirá ampliar la capacidad de desalojo de las aguas de la Ciudad de México y brindar mejores condiciones de seguridad hídrica a la población.

Además, gracias a la sinergia con los distintos niveles de gobierno, se ha logrado la creación de una Comisión Metropolitana de Drenaje, que permite realizar un manejo mucho más eficaz de la infraestructura compartida para desalojar las aguas del Valle: La CONAGUA emprendió un proyecto muy ambicioso con la participación de los tres gobiernos con especialistas del Banco Mundial y nacionales para analizar las condiciones de agua, incluyendo el suelo, aire, bosque y energía; lo que permitirá crear y ejecutar un programa integral de recuperación de la Cuenca del Valle de México y del Cutzamala, que es una de sus fuentes más importantes.

Infraestructura hidroagrícola.

En esta materia se realiza una inversión superior a los 23 mil millones de pesos en estos dos años de gobierno para modernizar y tecnificar Distritos y Unidades de Riego, así como incrementar la superficie de riego, lo que además ha permitido ocupar el sexto lugar a nivel internacional entre los países con mayor número de hectáreas de riego, de acuerdo con las cifras de la FAO.

Un gran ejemplo es la modernización del Distrito 01 en Pabellón de Arteaga, Aguascalientes. Gracias al trabajo conjunto, al Gobierno de la República, los usuarios están incrementando su eficiencia del uso de agua de 30 al 90 por ciento, y se convertirá en el primer distrito o unidad en el país que está completamente tecnificada a nivel de parcela.

Se han construido obras de gran relevancia, como el Canal Cuatro de Abril en Baja California, y se han iniciado otros, como el Canal Centenario, en Nayarit; la modernización del Canal Humaya, en Sinaloa; la modernización y tecnificación del Pujol-Coy, en San Luis

Potosí; y la modernización del 045, en Michoacán. Además, se llevaron a cabo un gran número de obras de revestimiento y entubamiento de canales, rehabilitación de las plantas de bombeo y pozos profundos, y reposición de pozos en 85 distritos del país y las más de 39 mil unidades de riego principalmente en Sinaloa, Sonora, Hidalgo, Tamaulipas, Michoacán y San Luis Potosí.

Lo anterior representa que desde que inició la administración del Presidente Peña Nieto a la fecha, se han incorporado más de 40 mil nuevas hectáreas al riego y se han modernizado casi 400 mil. Esto significa un incremento del doce por ciento al total nacional acumulado al 2012.

Presas.

En lo que va del sexenio la CONAGUA ha concluido cuatro presas: El Yathé, en Hidalgo; Las Auras, en Baja California; la Alberto Andrés Alvarado Aramburú, en Baja California Sur, y Piedras Azules, en Chihuahua.

En la actualidad la construcción de presas, además del uso hidroagrícola, considera las necesidades de cada región en todos los usos, lo que nos permite tener mayores beneficios. Por ejemplo, la presa Las Auras, en Baja California, que se alimenta del acueducto Río Colorado, Tijuana, sirve como un gran reservorio para que, en caso de alguna falla por los trabajos de mantenimiento de dicho acueducto, pueda continuar abasteciendo sin interrupción al municipio de Tecate hasta por tres meses.

De igual manera, la presa Alberto Andrés Alvarado Aramburu, en Baja California Sur, que además de controlar avenidas, aprovecha condiciones permeables del terreno para recargar el acuífero de Santo Domingo, revirtiendo las condiciones de sobre explotación que presentaba.

Además, es importante informar que a través del Comité Técnico de Operación de las Obras Hidráulicas, en el que participan especialistas de nueve diferentes dependencias e instituciones, se ha actualizado la política de operación de 65 embalses, tomando en cuenta las condiciones hidrológicas derivadas del cambio climático, a efecto de brindar mayor seguridad hídrica a la población. En este mismo sentido, se actualizan los planes anuales de riego, considerando la posibilidad permanente de que año con año se tengan riesgos de que se presenten fenómenos de sequía y que la única manera de enfrentarlos es guardando el agua.

Protección a Centros de Población y Áreas Productivas.

En materia de protección a centros de población y áreas productivas, el Presidente de la República, Enrique Peña Nieto, instruyó al Dr. David Korenfeld Federman, Director General de la CONAGUA, a evolucionar de una política reactiva ante los desastres hidrometeorológicos hacia una de prevención, que nos permita disminuir y adaptarnos a las nuevas condiciones de clima.

Asimismo, con una inversión cercana a los 10 millones de pesos en estos dos años, la CONAGUA está ejecutando diversas obras en todo el país, tales como la construcción de nuevos bordos, estructuras de control, cruces, protecciones marginales, así como desazolves de los principales cuerpos de agua, dando prioridad a las entidades más vulnerables como son Tamaulipas, Veracruz, Tabasco, Guerrero, Oaxaca, por mencionar algunas.

Es de destacar que en el ejercicio de la corresponsabilidad y trabajo coordinado, el pasado mes de mayo, en presencia del Presidente de la República y del Gabinete Federal, se presentó a los gobernadores de los 31 estados y jefe de gobierno del Distrito Federal, el Compromiso Conjunto para la Sustentabilidad Hídrica, un documento donde se establecen los puntos encaminados a mitigar efectos los fenómenos hidrometeoro lógicos, basados en las experiencias y en el conocimiento acumulado hasta ahora de cada estado y con la participación de los gobiernos locales.

**Programa de Apoyo Directo al Campo
(PROCAMPO)**

Beneficiarios 2005

PROCAMPO 2005
Relación de los 500 beneficiarios con los mayores apoyos

#	Programa/ Componente	Año agrícola	Ciclo agrícola	Delegación	Productor beneficiario	Superficie (ha)	Monto (\$)	Integrantes	Sup. (ha) Prom/ integrante	Monto (\$) prom/ integrante
1	PROCAMPO	2005	OI04/05	Sinaloa	AGRICOLA OHUIRA SA DE CV	5,146	4,811,529	9	572	8,415
2	PROCAMPO	2005	PV05	Campeche	SPR TOLUCA MEXICO DE S DE PR	2,015	1,940,445	16	126	15,408
3	PROCAMPO	2005	PV05	Jalisco	COMUNIDAD INDIGENA SAN SEBASTIAN TEPONAHUAXTLAN	1,958	1,885,073	889	2	856,107
4	PROCAMPO	2005	PV05	Campeche	LAGUNA BLANCA S DE PR DE RL	1,797	1,730,511	24	75	23,112
5	PROCAMPO	2005	OI04/05	Sinaloa	AGRICOLA LAS DELICIAS SA DE CV	1,804	1,686,600	23	78	21,505
6	PROCAMPO	2005	PV05	Sinaloa	AGRICOLA OHUIRA SA DE CV	1,715	1,653,610	9	191	8,677
7	PROCAMPO	2005	OI04/05	Tamaulipas	RANCHO LOS PATITOS S DE PR DE RL	1,520	1,421,181	109	14	101,915
8	PROCAMPO	2005	PV05	Campeche	SPR BOXIMO DE RL	1,376	1,325,088	81	17	78,003
9	PROCAMPO	2005	OI04/05	Sonora	NAVOBAMPO SPR DE RL	1,367	1,278,360	13	105	12,155
10	PROCAMPO	2005	OI04/05	Tamaulipas	SPRUPA DEL NORESTE Y NOGAR S DE PR DE RL	1,229	1,149,311	75	16	70,125
11	PROCAMPO	2005	PV05	Tamaulipas	VALLE DE CUESTAS S DE PR DE RL DE CV	1,157	1,113,710	75	15	72,225
12	PROCAMPO	2005	OI04/05	Tamaulipas	LOS ALDAMA DE VALLE HERMOSO SPR DE RI	1,160	1,084,189	57	20	53,295
13	PROCAMPO	2005	OI04/05	Sinaloa	AGRICOLA COHUIBAMPO SA DE CV	1,135	1,061,412	22	52	20,570
14	PROCAMPO	2005	PV05	Tamaulipas	EL GUAJILLO SPR DE RL	1,000	963,000	103	10	99,189
15	PROCAMPO	2005	PV05	Chihuahua	SANTA EDWIGES S.P.R. DE R.L.	946	911,210	11	86	10,593
16	PROCAMPO	2005	OI04/05	Sonora	AGRICOLA EL DESMONTE SPR DE RI	950	888,418	58	16	54,230
17	PROCAMPO	2005	PV05	Campeche	EL YIBEL SPR DE RL DE CV	910	876,330	44	21	42,372
18	PROCAMPO	2005	OI04/05	Sonora	DACARCA SPR DE RI	934	873,290	8	117	7,480
19	PROCAMPO	2005	OI04/05	Sonora	AGROPECUARIO JUPATECO SPR DE RI	922	862,023	55	17	51,425
20	PROCAMPO	2005	OI04/05	Tamaulipas	MALVINAS SA DE CV	913	853,655	96	10	89,760
21	PROCAMPO	2005	OI04/05	Sonora	TIERRA SECA SPR DE RI	904	845,521	42	22	39,270
22	PROCAMPO	2005	OI04/05	Sonora	GRUPO AGROPECUARIO BORBON SPR DE RL	893	834,992	88	10	82,280
23	PROCAMPO	2005	OI04/05	Sonora	TERRAZAS PRODUCTS SPR DE RL	889	831,645	37	24	34,595
24	PROCAMPO	2005	OI04/05	Sonora	MENDIVIL CUEN AGRICOLA SPR DE RI	874	817,190	17	51	15,895
25	PROCAMPO	2005	PV05	Jalisco	COMUNIDAD INDIGENA SAN ANDRES COHAMATA	843	811,809	1,144	1	1,101,672
26	PROCAMPO	2005	OI04/05	Sinaloa	AGRICOLA DEL RANCHO SA DE CV	859	803,352	18	48	16,830
27	PROCAMPO	2005	OI04/05	Sonora	CAMPO EL CAMPITO SPR DE RI	857	801,398	90	10	84,150
28	PROCAMPO	2005	OI04/05	Tamaulipas	EL VENADITO DE BEDOLLA SPR DE RI	856	799,995	77	11	71,995
29	PROCAMPO	2005	OI04/05	Sonora	AGRICOLA BACOBAMPO SPR DE RI	848	792,459	70	12	65,450
30	PROCAMPO	2005	OI04/05	Tamaulipas	RANCHO EL JABALI S DE PR DE RL	840	785,400	109	8	101,915
31	PROCAMPO	2005	OI04/05	Sonora	CAJEME 3 DE ABRIL SPR DE RL	836	781,688	8	105	7,480
32	PROCAMPO	2005	OI04/05	Sonora	ROSAS ROCHIN SPR DE RL	823	769,290	37	22	34,595
33	PROCAMPO	2005	OI04/05	Sonora	AGROPECUARIO MALICHITA SA DE CV	818	764,363	36	23	33,660
34	PROCAMPO	2005	PV05	Tamaulipas	LA LAJILLA SPR DE RL	773	755,639	38	20	37,129
35	PROCAMPO	2005	OI04/05	Sonora	ALVAREZ PARECARI SPR DE RL	796	743,839	82	10	76,670
36	PROCAMPO	2005	OI04/05	Sinaloa	GRUPO AGRICOLA GARATE SPR DE RL	795	742,998	16	50	14,960
37	PROCAMPO	2005	OI04/05	Sonora	SPR DE RI CAMPO VICTORIA	755	706,112	22	34	20,570
38	PROCAMPO	2005	OI04/05	Tamaulipas	LA JARITA SPR DE RL	752	702,793	89	8	83,215
39	PROCAMPO	2005	OI04/05	Sonora	AGROPECUARIO FUENTE SAUCO SPR DE RL	743	695,079	104	7	97,240
40	PROCAMPO	2005	OI04/05	Tamaulipas	EL CAUTIN S DE PR DE RL	740	692,096	138	5	129,030
41	PROCAMPO	2005	OI04/05	Sinaloa	AGRICOLA LOS CUATES SPR DE RI	734	686,748	32	23	29,920
42	PROCAMPO	2005	OI04/05	Tamaulipas	EL VALLE DE SAN FERNANDO SPR DE RL	730	682,531	109	7	101,915
43	PROCAMPO	2005	OI04/05	Sonora	CAMPO SANTA JULIA SPR DE RL	727	679,689	29	25	27,115
44	PROCAMPO	2005	PV05	Tamaulipas	CULCAM S A DE CV	702	678,825	75	9	72,543
45	PROCAMPO	2005	OI04/05	Sonora	AGROPECUARIO RIO MAYO SPR DE RI	725	677,856	69	11	64,515
46	PROCAMPO	2005	OI04/05	Sinaloa	AGRICOLA 5 HERMANOS SA DE CV	720	673,200	21	34	19,635
47	PROCAMPO	2005	OI04/05	Tamaulipas	BEDOLLA CHAVEZ S DE PR DE RI	714	667,123	39	18	36,465
48	PROCAMPO	2005	PV05	Tamaulipas	MALVINAS SA DE CV	689	663,507	96	7	92,448
49	PROCAMPO	2005	OI04/05	Sonora	NUEVO MILENIO MAYO SPR DE RI	704	658,511	38	19	35,530
50	PROCAMPO	2005	PV05	Tamaulipas	RANCHO BETTY SPR DE RL	682	656,766	96	7	92,448
51	PROCAMPO	2005	PV05	Tlaxcala	SSS RUBEN JARAMILLO	676	650,555	330	2	317,790
52	PROCAMPO	2005	OI04/05	Sonora	SPR DE RI GUICURIM	683	638,857	23	30	21,505
53	PROCAMPO	2005	PV05	Sonora	TOSALI SPR DE RI	651	627,212	50	13	48,150
54	PROCAMPO	2005	OI04/05	Tamaulipas	AGIRUCHA SPR DE RL	667	623,851	83	8	77,605
55	PROCAMPO	2005	OI04/05	Tamaulipas	AGAVES DE TALA SPR DE RI	661	618,306	69	10	64,515
56	PROCAMPO	2005	OI04/05	Sonora	PRODUCTORA ANDAL SPR DE RI	655	612,780	28	23	26,180
57	PROCAMPO	2005	OI04/05	Sonora	EL NUEVO GUADALUPE DE JESUS SPR DE RL	655	612,369	18	36	16,830
58	PROCAMPO	2005	OI04/05	Tamaulipas	CHAQUI SPR DE RL	652	609,237	74	9	69,190
59	PROCAMPO	2005	OI04/05	Tamaulipas	CAVAZOS DEL NORTE SPR DE RL	651	608,825	56	12	52,360
60	PROCAMPO	2005	PV05	Tamaulipas	TOCHIN SPR DE RL	628	604,764	237	3	228,231
61	PROCAMPO	2005	OI04/05	Sonora	AGRICOLA QUEROBABI SA DE CV	646	603,758	39	17	36,465
62	PROCAMPO	2005	OI04/05	Tamaulipas	PEDRO BENITES SPR DE RL	639	597,465	66	10	61,710
63	PROCAMPO	2005	OI04/05	Sonora	GRUPO GAMBINO SPR DE RI	634	592,743	19	33	17,765
64	PROCAMPO	2005	OI04/05	Tamaulipas	PRODUCTORES DE LOS SANTOS DAVILA SPR DE RL	632	591,126	241	3	225,335
65	PROCAMPO	2005	OI04/05	Sonora	AGROACUICOLA DEL YAQUI SPR DE RL	626	585,432	47	13	43,945
66	PROCAMPO	2005	OI04/05	Sinaloa	EXPORTADORA AGRICOLA SACRAMENTO SA DE CV	616	575,633	20	31	18,700
67	PROCAMPO	2005	OI04/05	Baja California	ALGODONERA DE BAJA CALIFORNIA SA DE CV	611	571,668	45	14	42,075
68	PROCAMPO	2005	PV05	Sonora	AGROJIO SPR DE RL	594	571,666	8	74	7,704
69	PROCAMPO	2005	OI04/05	Sinaloa	GRUPO GUDMAN SPR DE RI	608	568,891	10	61	9,350
70	PROCAMPO	2005	OI04/05	Sonora	AGRICOLA RIO YAQUI SPR DE RI	606	566,610	9	67	8,415
71	PROCAMPO	2005	OI04/05	Sinaloa	AGROZUCAR SA DE CV	602	562,403	13	46	12,155
72	PROCAMPO	2005	OI04/05	Sonora	AGRICOLA DUKE SPR DE RL	600	561,439	36	17	33,660
73	PROCAMPO	2005	OI04/05	Tamaulipas	DIECINUEVE DE MARZO SPR DE RL	600	561,374	176	3	164,560
74	PROCAMPO	2005	OI04/05	Campeche	LAGUNA BLANCA S DE PR DE RL	600	561,000	24	25	22,440
75	PROCAMPO	2005	OI04/05	Tamaulipas	BEKEMAJE S. DE P.R. DE R.L	600	561,000	56	11	52,360
76	PROCAMPO	2005	OI04/05	Sonora	EL CAUDILLO SPR DE RL	594	555,399	23	26	21,505
77	PROCAMPO	2005	PV05	Sonora	CAMPOS ALGODONEROS SPR DE RL	576	554,621	10	58	9,630
78	PROCAMPO	2005	PV05	Jalisco	COMUNIDAD INDIGENA STA CATARINA CUEXCOMATITLAN	574	552,762	321	2	309,123
79	PROCAMPO	2005	OI04/05	Baja California Sur	AGRICOLA SAN JULIAN SPR DE RL	587	548,845	25	23	23,375
80	PROCAMPO	2005	OI04/05	Sonora	BABURO SPR DE RL	581	543,665	15	39	14,025
81	PROCAMPO	2005	OI04/05	Sinaloa	YACORANDA SPR DE RI	581	543,244	14	42	13,090
82	PROCAMPO	2005	OI04/05	Tamaulipas	PATINOS SPR DE RL	580	542,534	89	7	83,215
83	PROCAMPO	2005	OI04/05	Tamaulipas	DON BALDOMERO SPR DE RI	580	542,300	72	8	67,320
84	PROCAMPO	2005	PV05	Campeche	SPR LOS BRAVOS DE BONFIL DE RI	561	539,762	5	112	4,815
85	PROCAMPO	2005	OI04/05	Sonora	LOS TRES BORREGOS BARRERAS SPR DE RI	567	530,267	14	41	13,090
86	PROCAMPO	2005	PV05	Campeche	GRUPO AGRICOLA NAVARRO SPR DE RL	550	529,650	81	7	78,003
87	PROCAMPO	2005	OI04/05	Sinaloa	AGRI 27 SA DE CV	562	525,545	32	18	29,920

PROCAMPO 2005
Relación de los 500 beneficiarios con los mayores apoyos

#	Programa/Componente	Año agrícola	Ciclo agrícola	Delegación	Productor beneficiario	Superficie (ha)	Monto (\$)	Integrantes	Sup. (ha) Prom/integrante	Monto (\$) prom/integrante
88	PROCAMPO	2005	OI04/05	Sinaloa	AGRICOLA TEPACHOIPA SA DE CV	557	520,767	32	17	29,920
89	PROCAMPO	2005	OI04/05	Sinaloa	AGRICOLA JUALVE SPR DE RI	555	518,878	18	31	16,830
90	PROCAMPO	2005	OI04/05	Sinaloa	AGRICOLA ALFER SPR DE RL	548	512,773	23	24	21,505
91	PROCAMPO	2005	OI04/05	Tamaulipas	DESARROLLO AGROPECUARIO RANCHO LA PALOMA SPR DE RL	548	512,380	128	4	119,680
92	PROCAMPO	2005	OI04/05	Sonora	YAQUIS DEL 38 SPR DE RI	547	511,754	15	36	14,025
93	PROCAMPO	2005	OI04/05	Tamaulipas	VILLANUEVA HERRERA SPR DE RI	541	505,517	30	18	28,050
94	PROCAMPO	2005	OI04/05	Sonora	TOSALI SPR DE RI	536	501,441	50	11	46,750
95	PROCAMPO	2005	PV05	Chihuahua	AGRICULTORES UNIDOS DE AHUMADA S P R DE R S	520	500,760	98	5	94,374
96	PROCAMPO	2005	OI04/05	Sonora	AGRICOLA CCH SPR DE RL	527	492,680	92	6	86,020
97	PROCAMPO	2005	OI04/05	Tamaulipas	SAN BALDOMERO SPR DE RI	526	491,473	83	6	77,605
98	PROCAMPO	2005	OI04/05	Sonora	SPR DE RI GRUPO BARCELO	522	487,640	7	75	6,545
99	PROCAMPO	2005	PV05	San Luis Potosí	PRADERAS HUASTECAS S DE PR DE RL	505	486,642	12	42	11,556
100	PROCAMPO	2005	OI04/05	Sinaloa	AGRICOLA COTA Y COTA SPR DE RL	517	482,928	18	29	16,830
101	PROCAMPO	2005	PV05	Campeche	PLUS AGRO SA DE CV	500	481,500	40	13	38,520
102	PROCAMPO	2005	PV05	Tamaulipas	GRUPO GANADERO LOS EBANOS SPR DE RL	500	481,500	87	6	83,781
103	PROCAMPO	2005	PV05	Tamaulipas	RANCHO EL EBANO SPR DE RL	495	476,685	241	2	232,083
104	PROCAMPO	2005	OI04/05	Sinaloa	LOS CUATRO TREBOLES SPR DE RI	506	472,886	16	32	14,960
105	PROCAMPO	2005	OI04/05	Sinaloa	AGRICOLA JESUSAN SPR DE RI	505	471,848	19	27	17,765
106	PROCAMPO	2005	OI04/05	Sonora	AGROJIO SPR DE RL	504	470,950	8	63	7,480
107	PROCAMPO	2005	OI04/05	Sonora	GONZMONTHER SPR DE RL	503	470,754	142	4	132,770
108	PROCAMPO	2005	OI04/05	Sonora	EJIDO EL TRIUNFO	500	467,500	58	9	54,230
109	PROCAMPO	2005	PV05	Sinaloa	LA CANTERA DE LOS FIGUEROA SPR DE RI	480	464,801	9	53	8,715
110	PROCAMPO	2005	OI04/05	Tamaulipas	AGROPECUARIA VALLE BONITO S.A.DE C.V.	497	464,695	58	9	54,230
111	PROCAMPO	2005	OI04/05	Sinaloa	AGROPECUARIA LA BREA SPR DE RI	494	462,068	27	18	25,245
112	PROCAMPO	2005	OI04/05	Sonora	GRUPO AGRICOLA FEL SPR DE RL	493	460,572	16	31	14,960
113	PROCAMPO	2005	OI04/05	Tamaulipas	VALLE DE CUESTAS S DE PR DE RL DE CV	490	458,150	75	7	70,125
114	PROCAMPO	2005	OI04/05	Tamaulipas	PALO GUAYACAN SPR DE RL	490	457,916	132	4	123,420
115	PROCAMPO	2005	OI04/05	Sonora	EMPRESAS AGROPECUARIAS SAN CARLOS S.A.DE C.V.	488	455,813	5	98	4,675
116	PROCAMPO	2005	OI04/05	Sonora	GRANJAS LAS ROSAS SPR DE RL	480	448,669	30	16	28,050
117	PROCAMPO	2005	PV05	Jalisco	INDUSTRIAS PECUARIAS SAN PEDRO SA DE CV	462	446,115	360	1	347,456
118	PROCAMPO	2005	OI04/05	Sinaloa	AGRICOLA FMP SPR DE RI	476	444,789	8	59	7,480
119	PROCAMPO	2005	PV05	Jalisco	GRUPO AGRICOLA HINOSIL SPR DE RL	461	443,847	922	0	887,886
120	PROCAMPO	2005	OI04/05	Tamaulipas	GRUPO GANADERO LOS EBANOS SPR DE RL	474	443,190	87	5	81,345
121	PROCAMPO	2005	OI04/05	Tamaulipas	RANCHO LOS SILLARES SPR DE RL DE CV	472	441,320	70	7	65,450
122	PROCAMPO	2005	OI04/05	Sinaloa	AGRICOLA SAN GILDARDO SPR DE RI	471	440,142	18	26	16,830
123	PROCAMPO	2005	OI04/05	Tamaulipas	DAVILA GALVAN S.P.R DE R.L	470	439,450	56	8	52,360
124	PROCAMPO	2005	OI04/05	Sinaloa	AGRICOLA MENDEZ SPR DE RI	467	436,645	34	14	31,790
125	PROCAMPO	2005	PV05	Campeche	LA SIERRITA SA DE CV	453	436,239	72	6	69,336
126	PROCAMPO	2005	OI04/05	Sinaloa	EXPORTALIZAS MEXICANAS SA DE CV	466	435,626	22	21	20,570
127	PROCAMPO	2005	PV05	Tamaulipas	HUSKY S DE PR DE RL	450	433,500	36	13	34,668
128	PROCAMPO	2005	OI04/05	Sinaloa	SAN JAVIER SPR DE RI	463	433,111	40	12	37,400
129	PROCAMPO	2005	OI04/05	Sonora	AGRICOLA EL ANDARIEGO SPR DE RI	460	430,100	36	13	33,660
130	PROCAMPO	2005	OI04/05	Tamaulipas	LOS GLADIADORES SPR DE RL	459	429,539	90	5	84,150
131	PROCAMPO	2005	OI04/05	Tamaulipas	GILACHO S DE PR DE RL	459	429,165	72	6	67,320
132	PROCAMPO	2005	OI04/05	Sinaloa	AGROPECUARIA LAS DELICIAS SA DE CV	451	421,218	15	30	14,025
133	PROCAMPO	2005	OI04/05	Sinaloa	GRUPO AGRICOLA ESMERALDA SPR DE RL	446	416,982	34	13	31,790
134	PROCAMPO	2005	OI04/05	Tamaulipas	RANCHO EL ALBA SPR DE RL	444	415,234	72	6	67,320
135	PROCAMPO	2005	OI04/05	Sonora	CAMPO AGRICOLA MARIA DEL CARMEN SPR DE RL	443	414,205	10	44	9,350
136	PROCAMPO	2005	OI04/05	Sonora	AGRICOLA HUGOS SPR DE RL	441	412,344	14	32	13,090
137	PROCAMPO	2005	OI04/05	Sonora	FRIGORIFICO AGROPECUARIA SONORENSE SRL DE CV	439	410,465	17	26	15,895
138	PROCAMPO	2005	OI04/05	Sonora	AGRICOLA MB SPR DE RL	438	409,343	41	11	38,335
139	PROCAMPO	2005	OI04/05	Tamaulipas	DE LA GARZA MIRELES SPR DE RL	437	408,502	128	3	119,680
140	PROCAMPO	2005	OI04/05	Sonora	LOS YOYOMOS SPR DE RI	436	408,090	10	44	9,350
141	PROCAMPO	2005	OI04/05	Sinaloa	SPR AGRICOLA CUCHUJAQUI DE RI	435	406,258	16	27	14,960
142	PROCAMPO	2005	OI04/05	Sinaloa	AGRICOLA THAILY SPR DE RI	434	405,968	38	11	35,530
143	PROCAMPO	2005	OI04/05	Tamaulipas	RANCHO 219 SPR DE RL	434	405,603	87	5	81,345
144	PROCAMPO	2005	OI04/05	Sinaloa	AGRICOLA PALA'S SPR DE RL	433	404,995	8	54	7,480
145	PROCAMPO	2005	PV05	Tamaulipas	AGUILAR MORALES JORGE ANASTACIO	420	404,460	1	420	963
146	PROCAMPO	2005	PV05	Tamaulipas	UNION DE PRODUCTORES SANCHEZ SPR DE RL	419	403,497	241	2	232,083
147	PROCAMPO	2005	OI04/05	Sonora	LOS CUEN SPR DE RI	431	402,985	20	22	18,700
148	PROCAMPO	2005	OI04/05	Sonora	AGROPECUARIA JR SPR DE RL	430	402,359	9	48	8,415
149	PROCAMPO	2005	OI04/05	Sonora	AGRICOLA NORIEGA SPR DE RI	428	399,946	67	6	62,645
150	PROCAMPO	2005	OI04/05	Sonora	AGRICOLA PABLOS SPR DE RI	427	399,526	17	25	15,895
151	PROCAMPO	2005	PV05	Tamaulipas	PRODUCTORA AGRICOLA SAN JUAN	409	393,867	58	7	55,854
152	PROCAMPO	2005	OI04/05	Tamaulipas	ALVAROD SPR DE RL	421	393,635	83	5	77,605
153	PROCAMPO	2005	OI04/05	Baja California	AGRICOLA TABASCO SPR DE RL	418	391,045	16	26	14,960
154	PROCAMPO	2005	OI04/05	Sinaloa	AGRICOLA PREMIER SA DE CV	418	390,624	16	26	14,960
155	PROCAMPO	2005	PV05	Tamaulipas	TREGUE SPR DE RL	404	389,004	237	2	228,231
156	PROCAMPO	2005	OI04/05	Sonora	MEZQUITE RANCH SPR DE RI	414	387,427	12	35	11,220
157	PROCAMPO	2005	PV05	Tamaulipas	ARGUELLO REY JOSE MANUEL	401	386,028	1	401	963
158	PROCAMPO	2005	PV05	Sonora	CAMPO EL CAMPITO SPR DE RI	401	385,999	90	4	86,670
159	PROCAMPO	2005	OI04/05	Baja California	HERMANOS ALVAREZ CORRAL SPR DE RL	412	384,958	8	51	7,480
160	PROCAMPO	2005	OI04/05	Tamaulipas	ROSAS SANDOVAL FRANCISCO	411	384,285	1	411	935
161	PROCAMPO	2005	OI04/05	Sonora	BARREDEZ SPR DE RI	410	383,743	45	9	42,075
162	PROCAMPO	2005	OI04/05	Sonora	GRUPO GARCIA PORTILLO SPR DE RI	408	381,723	40	10	37,400
163	PROCAMPO	2005	OI04/05	Tamaulipas	MARIA ISABEL SPR DE RI	408	381,387	80	5	74,800
164	PROCAMPO	2005	OI04/05	Sonora	AGROPECUARIA EL CAURARA SPR DE RL	407	380,620	78	5	72,930
165	PROCAMPO	2005	OI04/05	Sonora	GEO PRODUCTORES SPR DE RL	406	379,610	8	51	7,480
166	PROCAMPO	2005	OI04/05	Tamaulipas	PRODUCTORES DE GRANO ZARATE FLORES SPR DE RL	406	379,330	241	2	225,335
167	PROCAMPO	2005	OI04/05	Tamaulipas	LOS MATA MENDOZA SPR DE RL	406	379,264	91	4	85,085
168	PROCAMPO	2005	OI04/05	Sonora	HOLLMAN GARCIA SPR DE RI	404	377,469	82	5	76,670
169	PROCAMPO	2005	PV05	Coahuila	GRUPO DE RESPONSABILIDAD SOLIDARIA ILIMITADA DE NAVA	389	374,414	34	11	32,742
170	PROCAMPO	2005	OI04/05	Sonora	LAZARO CARDENAS COL AGROPECUARIO SPR DE RI	400	374,000	53	8	49,555
171	PROCAMPO	2005	OI04/05	Tamaulipas	RANCHO SAN JOSE DE SAN FERNANDO SPR DE RL	398	371,971	25	16	23,375
172	PROCAMPO	2005	PV05	Baja California Sur	HORTICOLA SANTO DOMINGO S DE RL DE CV	386	371,333	45	9	43,335
173	PROCAMPO	2005	OI04/05	Tamaulipas	PRODUCTORES RAMYTREVI SPR DE RL	396	370,578	72	6	67,320
174	PROCAMPO	2005	OI04/05	Tamaulipas	VILLATRECA SPR DE RL	396	370,120	30	13	28,050

PROCAMPO 2005
Relación de los 500 beneficiarios con los mayores apoyos

#	Programa/ Componente	Año agrícola	Ciclo agrícola	Delegación	Productor beneficiario	Super- ficie (ha)	Monto (\$)	Inte- grantes	Sup. (ha) Prom/ integrante	Monto (\$) prom/ integrante
175	PROCAMPO	2005	OI04/05	Sinaloa	AGRICOLA COCORAUQUI SPR DE RI	394	368,801	15	26	14,025
176	PROCAMPO	2005	OI04/05	Sonora	AGRICOLA LOS NOGALES SPR DE RL	394	368,390	17	23	15,895
177	PROCAMPO	2005	OI04/05	Sinaloa	AGRICOLA SANTA AURORA SA DE CV	394	368,315	101	4	94,435
178	PROCAMPO	2005	OI04/05	Tamaulipas	PRODUCTORES RAMICAL SPR DE RL	393	367,146	83	5	77,605
179	PROCAMPO	2005	OI04/05	Sinaloa	PRODUCTORES FRANCO SPR DE RI	392	366,614	11	36	10,285
180	PROCAMPO	2005	OI04/05	Sonora	LA GLORIA DEL SAHUARAL SPR DE RI	392	366,511	10	39	9,350
181	PROCAMPO	2005	OI04/05	Sinaloa	AGRICOLA MARTHA ELENA SA DE CV	391	365,407	28	14	26,180
182	PROCAMPO	2005	OI04/05	Sonora	AGRICOLA F PALOMARES SPR DE RL	390	364,650	4	98	3,740
183	PROCAMPO	2005	OI04/05	Coahuila	GRUPO DE RESPONSABILIDAD SOLIDARIA ILIMI	390	364,650	121	3	113,135
184	PROCAMPO	2005	OI04/05	Tamaulipas	RANCHO PEREZ SPR DE RL	389	363,266	87	4	81,345
185	PROCAMPO	2005	OI04/05	Sinaloa	GRUPO AGRICOLA FARELI SA DE CV	388	362,612	13	30	12,155
186	PROCAMPO	2005	OI04/05	Sonora	LA FAMILIA DE LOS COBITOS SPR DE RI	387	361,948	13	30	12,155
187	PROCAMPO	2005	OI04/05	Tamaulipas	CHEMA CARDENAS SPR DE RL DE CV	386	361,144	96	4	89,760
188	PROCAMPO	2005	OI04/05	Sonora	GRUPO PERALTA MENDIVIL SPR DE RI	384	359,171	45	9	42,075
189	PROCAMPO	2005	OI04/05	Sinaloa	AGRICOLA ORDUNO SPR DE RI	381	356,357	6	64	5,610
190	PROCAMPO	2005	OI04/05	Sinaloa	OSUNA HERMANOS SPR DE RL	378	352,963	6	63	5,610
191	PROCAMPO	2005	PV05	Tamaulipas	SAN RAFAEL II SPR DE RL	360	346,680	75	5	72,225
192	PROCAMPO	2005	OI04/05	Tamaulipas	HERDAV SPR DE RL	370	345,950	45	8	42,075
193	PROCAMPO	2005	OI04/05	Tamaulipas	LUPITA SANTOS SPR DE RL	370	345,950	109	3	101,915
194	PROCAMPO	2005	OI04/05	Sonora	PRODUCTORA AGRICOLA SAN ALBERTO SPR DE RL	369	345,127	7	53	6,545
195	PROCAMPO	2005	OI04/05	Sonora	AGRICOLA RIO MAYO SPR DE RL	368	343,631	34	11	31,790
196	PROCAMPO	2005	OI04/05	Sonora	COCORAUQUE SPR DE RL	367	343,145	17	22	15,895
197	PROCAMPO	2005	OI04/05	Tamaulipas	ET Y ASOCIADOS SPR DE RL	365	341,275	96	4	89,760
198	PROCAMPO	2005	PV05	Sonora	AGROPECUARIA RIO MAYO SPR DE RI	353	340,286	69	5	66,447
199	PROCAMPO	2005	PV05	Sonora	CAMPO PABLO BORQUEZ S.A. DE C.V.	351	337,782	9	39	8,667
200	PROCAMPO	2005	OI04/05	Tamaulipas	COOPERATIVA DE PRODUCCION SANTA JULIA S.C.L.	361	337,385	90	4	84,150
201	PROCAMPO	2005	OI04/05	Sinaloa	AGRICOLA LOENA SPR DE RI	361	337,198	23	16	21,505
202	PROCAMPO	2005	PV05	Tamaulipas	ROSAS SANDOVAL FRANCISCO	350	337,050	1	350	963
203	PROCAMPO	2005	PV05	Baja California Sur	NCPE LEY FEDERAL DE AGUAS NO 4	350	337,050	92	4	88,596
204	PROCAMPO	2005	OI04/05	Sinaloa	GRUPO ROMO SPR DE RL	360	336,909	13	28	12,155
205	PROCAMPO	2005	OI04/05	Tamaulipas	HUSKY S. DE P.R DE R.L.	360	336,600	25	14	23,375
206	PROCAMPO	2005	OI04/05	Tamaulipas	ROHAROS SPR DE RL	360	336,600	75	5	70,125
207	PROCAMPO	2005	OI04/05	Tamaulipas	SAN RAFAEL II SPR DE RL	360	336,600	75	5	70,125
208	PROCAMPO	2005	OI04/05	Sonora	YAQUI Y MAYO SONORA SPR DE RI	359	335,590	15	24	14,025
209	PROCAMPO	2005	PV05	Campeche	LAS AGUILAS DEL USUMACINTA SPR DE RL	348	335,124	13	27	12,519
210	PROCAMPO	2005	OI04/05	Sinaloa	AGRICOLA GOTSIS SA DE CV	358	334,562	4	89	3,740
211	PROCAMPO	2005	OI04/05	Tamaulipas	LA ANTIGUA JARITA SPR DE RL	357	333,804	36	10	33,660
212	PROCAMPO	2005	PV05	Tamaulipas	RIO MANTE SPR DE RL	346	333,198	132	3	127,116
213	PROCAMPO	2005	OI04/05	Sonora	SPR DE RI CAMPO FELIZARDO CASTRO DE LA CALLE 28 SUR	355	331,925	11	32	10,285
214	PROCAMPO	2005	OI04/05	Sonora	HERMANOS AUSTIN ESQUER SPR DE RI	355	331,504	113	3	105,655
215	PROCAMPO	2005	OI04/05	Sonora	AGROPECUARIA SAN ALFONSO SPR DE RL	354	331,411	21	17	19,635
216	PROCAMPO	2005	OI04/05	Sonora	GIADELA SPR DE RL	354	330,990	5	71	4,675
217	PROCAMPO	2005	OI04/05	Sinaloa	CAMPO LA ILUSION SPR DE RL	353	330,504	10	35	9,350
218	PROCAMPO	2005	OI04/05	Baja California Sur	NCPE LEY FEDERAL DE AGUAS NO 4	352	329,120	92	4	86,020
219	PROCAMPO	2005	OI04/05	Campeche	SPR LOS BRAVOS DE BONFIL DE RI	350	327,250	5	70	4,675
220	PROCAMPO	2005	OI04/05	Tamaulipas	RANCHO DON JESUS SPR DE RL	350	327,250	45	8	42,075
221	PROCAMPO	2005	OI04/05	Sinaloa	AGRICOLA EL CHITON SPR DE RI	349	326,268	20	17	18,700
222	PROCAMPO	2005	OI04/05	Sinaloa	AGROPECUARIA LOGA SA DE CV	349	326,081	11	32	10,285
223	PROCAMPO	2005	OI04/05	Sonora	CEIBA DE LA CUCHILLA SPR DE RI	347	324,445	10	35	9,350
224	PROCAMPO	2005	OI04/05	Sonora	LA COMPUERTA SOCIEDAD DE PRODUCCION RURAL DE RI	346	323,510	14	25	13,090
225	PROCAMPO	2005	OI04/05	Tamaulipas	DAVILA GALVAN SPR DE RL	345	322,575	31	11	28,985
226	PROCAMPO	2005	OI04/05	Sonora	AGRICOLA GUME SPR DE RL	344	321,668	39	9	36,465
227	PROCAMPO	2005	PV05	Campeche	S P R R ARMANDO GARCIA MANZANO DE R I	333	320,872	19	18	18,297
228	PROCAMPO	2005	OI04/05	Sonora	VIDAGUASO SPR DE RI	343	320,836	6	57	5,610
229	PROCAMPO	2005	OI04/05	Tamaulipas	BORREGO GARZA SPR DE RL	341	318,835	120	3	112,200
230	PROCAMPO	2005	OI04/05	Sonora	CAMPO SANTA ALICIA SA DE CV	339	316,965	48	7	44,880
231	PROCAMPO	2005	OI04/05	Sonora	CAMPO MOROYOQUI SPR DE RL	335	313,272	31	11	28,985
232	PROCAMPO	2005	OI04/05	Sinaloa	AGRICOLA HERMANOS LOPEZ CAZAREZ SPR DE RI	330	308,513	11	30	10,285
233	PROCAMPO	2005	OI04/05	Sonora	AGROPECUARIA MAYOBAMPO SPR DE RL	330	308,391	6	55	5,610
234	PROCAMPO	2005	PV05	Región Lagunera	DESARROLLO LACTEO SPR DE RL	317	305,637	51	6	49,113
235	PROCAMPO	2005	OI04/05	Tamaulipas	VALDEZ SANTOS SPR DE RL	326	304,343	44	7	41,140
236	PROCAMPO	2005	PV05	Tamaulipas	AGRICULTORES ASOCIADOS DE VALLE HERMOSO SPR DE RL	315	303,345	52	6	50,076
237	PROCAMPO	2005	OI04/05	Sonora	AGRICOLA DON ADOLFO SA DE CV	324	302,940	13	25	12,155
238	PROCAMPO	2005	OI04/05	Sonora	TALIAMENTO SA DE CV	324	302,865	5	65	4,675
239	PROCAMPO	2005	OI04/05	Tamaulipas	SANTA ROSA DE ANAHUAC SPR DE RL	324	302,725	109	3	101,915
240	PROCAMPO	2005	OI04/05	Sinaloa	AGRICOLA DABLALEY SPR DE RL DE CV	324	302,538	12	27	11,220
241	PROCAMPO	2005	OI04/05	Sonora	AGROPECUARIA GONZALEZ RUIZ SPR DE RI	323	302,005	18	18	16,830
242	PROCAMPO	2005	OI04/05	Sonora	LEGUMBRES SALAZAR SPR DE RL	317	296,666	33	10	30,855
243	PROCAMPO	2005	OI04/05	Sonora	SAN PARACHO SPR DE RI	316	295,516	37	9	34,595
244	PROCAMPO	2005	OI04/05	Sonora	SOTASOPE SPR DE RL	315	294,759	9	35	8,415
245	PROCAMPO	2005	OI04/05	Sonora	LOS CORONADOS SPR DE RI	314	293,833	10	31	9,350
246	PROCAMPO	2005	OI04/05	Sonora	GRUPO NAINARI SPR DE RL	314	293,590	21	15	19,635
247	PROCAMPO	2005	OI04/05	Sinaloa	DE LA COSTA SA DE CV	314	293,141	18	17	16,830
248	PROCAMPO	2005	OI04/05	Tamaulipas	CITRICOS DE ABASOLO SPR DE RL DE CV	313	293,038	144	2	134,640
249	PROCAMPO	2005	OI04/05	Baja California	GRUPO AGRICOLA 22 DE NOVIEMBRE SPR DE RL	312	291,963	14	22	13,090
250	PROCAMPO	2005	OI04/05	Tamaulipas	RANCHO LOS ALVAREZ SPR DE RL	311	290,467	27	12	25,245
251	PROCAMPO	2005	OI04/05	Tamaulipas	MEZQUITAL DE SANTA CRUZ S. DE P.R. DE R.I.	310	289,850	237	1	221,595
252	PROCAMPO	2005	PV05	Sinaloa	CAUSAHABIENTES DE RICARDO A URQUIJO SA DE CV	300	288,900	27	11	26,001
253	PROCAMPO	2005	OI04/05	Sonora	GRUPO SONQUI SPR DE RL	306	285,830	8	38	7,480
254	PROCAMPO	2005	OI04/05	Baja California	AGRICOLA NUEVA ERA SA DE CV	305	285,007	50	6	46,750
255	PROCAMPO	2005	OI04/05	Tamaulipas	CAHERRE SPR DE RI	305	284,782	103	3	96,305
256	PROCAMPO	2005	PV05	Jalisco	AGRICOLA GANADERA LOS OCUALES S.P.R. DE R.L.	295	284,085	22	13	21,186
257	PROCAMPO	2005	OI04/05	Sonora	CAJEME SPR DE RL	301	281,856	38	8	35,530
258	PROCAMPO	2005	OI04/05	Sonora	AGRICOLA BACATETE SA DE CV	300	280,500	5	60	4,675
259	PROCAMPO	2005	PV05	Jalisco	LAURO GARCIA AGUILERA S P R DE R L DE C V	271	280,294	889	0	919,422
260	PROCAMPO	2005	OI04/05	Sonora	AGROBASICOS SAN LUIS S DE RL DE CV	298	278,630	7	43	6,545
261	PROCAMPO	2005	PV05	Sonora	DACARCA SPR DE RI	288	277,305	8	36	7,704

PROCAMPO 2005
Relación de los 500 beneficiarios con los mayores apoyos

#	Programa/ Componente	Año agrícola	Ciclo agrícola	Delegación	Productor beneficiario	Superficie (ha)	Monto (\$)	Integrantes	Sup. (ha) Prom/ integrante	Monto (\$) prom/ integrante
262	PROCAMPO	2005	OI04/05	Sinaloa	AGRICOLA LOS TOZOS SPR DE RI	296	276,835	10	30	9,350
263	PROCAMPO	2005	OI04/05	Tamaulipas	EL ANIEGO DE RIO BRAVO SPR DE RL	295	275,825	83	4	77,605
264	PROCAMPO	2005	PV05	Sonora	AGROPECUARIA EL TRIGAL DORADO SPR DE RI	286	275,428	27	11	26,001
265	PROCAMPO	2005	OI04/05	Sonora	CAMPO PABLO BORQUEZ S.A. DE C.V.	294	274,815	9	33	8,415
266	PROCAMPO	2005	OI04/05	Sonora	EL RASTROJO SPR DE RL	292	273,366	6	49	5,610
267	PROCAMPO	2005	OI04/05	Sonora	DINASTIA 2001 SPR DE RI	291	271,711	19	15	17,765
268	PROCAMPO	2005	OI04/05	Sonora	CASZAR SPR DE RL	291	271,674	33	9	30,855
269	PROCAMPO	2005	OI04/05	Sonora	AGROPECUARIA SAN ALBERTO SPR DE R L	290	271,150	3	97	2,805
270	PROCAMPO	2005	OI04/05	Sonora	SPR DE RI SAN JUAN DEL AGRO	290	271,150	16	18	14,960
271	PROCAMPO	2005	OI04/05	Sonora	AGROPECUARIA LAGO SA DE CV	290	271,141	3	97	2,805
272	PROCAMPO	2005	OI04/05	Sonora	AGROPECUARIA GREBA SPR DE RL	289	270,215	30	10	28,050
273	PROCAMPO	2005	OI04/05	Sonora	LOS RAYADOS SPR DE RI	286	267,410	16	18	14,960
274	PROCAMPO	2005	OI04/05	Baja California	PRODUCTORES UNIDOS CUCAPAS SPR DE RI	286	267,139	5	57	4,675
275	PROCAMPO	2005	OI04/05	Sinaloa	DEL CAMPO Y ASOCIADOS SA DE CV	285	266,157	6	47	5,610
276	PROCAMPO	2005	OI04/05	Sonora	BPG AGRONOGOCIOS SPR DE RL	283	264,605	37	8	34,595
277	PROCAMPO	2005	OI04/05	Sinaloa	AGROINDUSTRIAS TOMBELL SA DE CV	282	263,988	5	56	4,675
278	PROCAMPO	2005	OI04/05	Sinaloa	AGRICOLA ALMA SA DE CV	282	263,782	48	6	44,880
279	PROCAMPO	2005	OI04/05	Sonora	AGRICOLA FEZA S.P.R. DE R.I.	280	261,800	10	28	9,350
280	PROCAMPO	2005	OI04/05	Tamaulipas	CALLI MAZATL SPR DE RL	280	261,800	96	3	89,760
281	PROCAMPO	2005	OI04/05	Sonora	PRODUCTORA AGROPECUARIA GRISOL SPR DE RL	279	261,295	8	35	7,480
282	PROCAMPO	2005	OI04/05	Sonora	AGROPECUARIA SONORENSE DEL RIO YAQUI SA DE CV	279	261,146	4	70	3,740
283	PROCAMPO	2005	OI04/05	Sinaloa	AGRICOLA LOPEZ VAZQUEZ SPR DE RI	279	260,416	25	11	23,375
284	PROCAMPO	2005	OI04/05	Sonora	FELIX RIVERA SPR DE RI	278	260,248	11	25	10,285
285	PROCAMPO	2005	PV05	Tamaulipas	JESADEL SPR DE RL	270	260,010	144	2	138,672
286	PROCAMPO	2005	OI04/05	Sonora	AGRICOLA CPV SPR DE RL	276	258,060	35	8	32,725
287	PROCAMPO	2005	OI04/05	Sonora	CAMPO LA COSECHA SPR DE RI	275	256,929	19	14	17,765
288	PROCAMPO	2005	PV05	Tamaulipas	RANCHO SAN JUAN DE CU MANTE S DE PR DE RL	267	256,668	96	3	92,448
289	PROCAMPO	2005	PV05	Tamaulipas	AGROINDUSTRIAL LOS HIGUERONES SPR DE RL	265	255,195	8	33	7,704
290	PROCAMPO	2005	OI04/05	Sinaloa	AGRICOLA SANTA TERESA SA DE CV	272	254,666	4	68	3,740
291	PROCAMPO	2005	OI04/05	Sonora	PRODUCTORA SANTA ANITA S P R DE RI	271	253,656	9	30	8,415
292	PROCAMPO	2005	OI04/05	Sonora	AGRICOLA SOTO VALENZUELA SPR DE RL	271	253,105	8	34	7,480
293	PROCAMPO	2005	PV05	Jalisco	AGROPORCICOLA DE ALBA RUIZ SA DE CV	263	252,884	319	1	307,197
294	PROCAMPO	2005	OI04/05	Tamaulipas	BRAVO RODRIGUEZ SPR DE RL	270	252,843	75	4	70,125
295	PROCAMPO	2005	OI04/05	Sonora	AGRICOLA PALO FIERRO SA DE CV	270	252,534	47	6	43,945
296	PROCAMPO	2005	OI04/05	Tamaulipas	ALELIANA SPR DE RL	270	252,450	6	45	5,610
297	PROCAMPO	2005	OI04/05	Sonora	SPR DE RI SAN FRANCISCO DE ASIS	270	252,450	37	7	34,595
298	PROCAMPO	2005	OI04/05	Tamaulipas	ESTRADA HERNANDEZ SPR DE RL	270	252,450	87	3	81,345
299	PROCAMPO	2005	OI04/05	Tamaulipas	MIYCA SPR DE RL	270	252,450	237	1	221,595
300	PROCAMPO	2005	OI04/05	Sinaloa	AGRICOLA LAS FUENTES SPR DE RI	270	252,310	5	54	4,675
301	PROCAMPO	2005	OI04/05	Sinaloa	AGRICOLA PAREDES SA DE CV	269	251,104	3	90	2,805
302	PROCAMPO	2005	OI04/05	Sonora	AGROPECUARIA TEPANTURI SPR DE RI	268	250,440	10	27	9,350
303	PROCAMPO	2005	OI04/05	Sonora	AGRICOLA GOYA SPR DE RL	268	250,328	97	3	90,695
304	PROCAMPO	2005	OI04/05	Tamaulipas	RANCHO EL MAYOR SPR DE RL	266	248,336	65	4	60,775
305	PROCAMPO	2005	OI04/05	Sonora	16 DE JULIO SPR DE RI	265	247,990	54	5	50,490
306	PROCAMPO	2005	OI04/05	Tamaulipas	RANCHO SANTA AMALIA SPR DE RL	265	247,495	56	5	52,360
307	PROCAMPO	2005	OI04/05	Sinaloa	GRUPO AGRICOLA REYES DEL PACIFICO SPR DE RL	263	246,270	26	10	24,310
308	PROCAMPO	2005	OI04/05	Sinaloa	AGRICOLA LOS PRAXEDIS SPR DE RI	263	246,242	9	29	8,415
309	PROCAMPO	2005	OI04/05	Tamaulipas	LA PATRONA DEL NORESTE SPR DE RL	262	244,549	106	2	99,110
310	PROCAMPO	2005	OI04/05	Sonora	CAMPO PEDRAZA SPR DE RL	261	244,446	5	52	4,675
311	PROCAMPO	2005	OI04/05	Sonora	ALYEN SPR DE RL	261	243,568	71	4	66,385
312	PROCAMPO	2005	OI04/05	Tamaulipas	RANCHO LA PRESA SPR DE RL	260	243,437	103	3	96,305
313	PROCAMPO	2005	OI04/05	Sonora	PREDIO LA ESQUINA SPR DE RI	256	239,210	21	12	19,635
314	PROCAMPO	2005	OI04/05	Sonora	PRODUCTORES DEL VALLE SPR DE RL	255	238,668	25	10	23,375
315	PROCAMPO	2005	OI04/05	Sinaloa	OCALLE SA DE CV	255	238,659	43	6	40,205
316	PROCAMPO	2005	OI04/05	Sonora	AGRICOLA SICOME SPR DE RL	255	238,575	31	8	28,985
317	PROCAMPO	2005	PV05	Sinaloa	YACORANDA SPR DE RI	247	238,333	14	18	13,482
318	PROCAMPO	2005	OI04/05	Tamaulipas	GAXIOLA SPR DE RL	254	237,490	63	4	58,905
319	PROCAMPO	2005	OI04/05	Sonora	GOTROS SPR DE RI	251	235,068	27	9	25,245
320	PROCAMPO	2005	OI04/05	Tamaulipas	AGRICOLA FERNANDEZ ALANIS SPR DE RL	250	234,171	27	9	25,245
321	PROCAMPO	2005	OI04/05	Tamaulipas	RANCHO BETTY SPR DE RL	250	233,750	96	3	89,760
322	PROCAMPO	2005	PV05	Sinaloa	AGROPECUARIA LOGA SA DE CV	239	233,638	11	22	10,741
323	PROCAMPO	2005	OI04/05	Tamaulipas	FLORES MIRAMONTES SPR DE RI	250	233,516	43	6	40,205
324	PROCAMPO	2005	OI04/05	Tamaulipas	RANCHO LA ESMERALDA PERDIDA SPR DE RL	249	233,180	89	3	83,215
325	PROCAMPO	2005	OI04/05	Sonora	EL CERRITO SPR DE RL	249	232,619	22	11	20,570
326	PROCAMPO	2005	OI04/05	Sinaloa	TERRANOVA AGROALIMENTOS SPR DE RL	249	232,572	11	23	10,285
327	PROCAMPO	2005	PV05	Campeche	LOS SUDERMANES SPR DE RL	242	232,565	72	3	69,336
328	PROCAMPO	2005	OI04/05	Sonora	AGRICOLA LOS CAMPOY SPR DE RI	246	230,132	45	5	42,075
329	PROCAMPO	2005	OI04/05	Sonora	PRODUCTOS AGROPECUARIOS LA CHOYA SA DE CV	246	230,010	2	123	1,870
330	PROCAMPO	2005	OI04/05	Sonora	AGROPECUARIA TATA NACHO SPR DE RI	245	228,608	13	19	12,155
331	PROCAMPO	2005	OI04/05	Tamaulipas	JOSE LEON GUTIERREZ CUEVAS SPR DE RL	243	226,738	75	3	70,125
332	PROCAMPO	2005	OI04/05	Baja California	HORTICOLA SAN PEDRO S DE R L DE C V	242	226,270	6	40	5,610
333	PROCAMPO	2005	OI04/05	Sonora	AGRICOLA LOS TITANES SA DE CV	240	224,400	100	2	93,500
334	PROCAMPO	2005	OI04/05	Sonora	CASTELO BOJORQUEZ SPR DE RI	240	223,989	17	14	15,895
335	PROCAMPO	2005	PV05	Campeche	SPR AGRO GALBEC	231	222,694	69	3	66,447
336	PROCAMPO	2005	OI04/05	Sonora	INGENIERO JUVERA SPR DE RI	238	222,474	14	17	13,090
337	PROCAMPO	2005	OI04/05	Tamaulipas	SANTA MARIA AGRICOLA Y GANADERA SPR DE RL	238	222,296	104	2	97,240
338	PROCAMPO	2005	PV05	Sonora	CAMPO AGRICOLA MARIA DEL CARMEN SPR DE RL	230	221,490	10	23	9,630
339	PROCAMPO	2005	PV05	Jalisco	JETRAHAM DE JAMAY S DE PR DE RL	230	221,201	50	5	48,150
340	PROCAMPO	2005	OI04/05	Tamaulipas	AGRICOLA ESPINOZA BANUELOS SPR DE RL	234	218,837	132	2	123,420
341	PROCAMPO	2005	PV05	Sonora	AGRICOLA F PALOMARES SPR DE RL	227	218,120	4	57	3,852
342	PROCAMPO	2005	PV05	Sonora	AGROACUICOLA DEL YAQUI SPR DE RL	226	217,917	47	5	45,261
343	PROCAMPO	2005	OI04/05	Baja California	GRUPO AGRICOLA ACERO S. DE P.R. DE R.L.	232	216,883	12	19	11,220
344	PROCAMPO	2005	OI04/05	Sonora	AGRICOLA BELRAN SPR DE RI	230	215,050	20	12	18,700
345	PROCAMPO	2005	OI04/05	Sinaloa	AGRICOLA LOS CHATOS SPR DE RI	229	214,115	12	19	11,220
346	PROCAMPO	2005	OI04/05	Jalisco	INDUSTRIAS PECUARIAS SAN PEDRO SA DE CV	229	213,881	360	1	336,600
347	PROCAMPO	2005	OI04/05	Sinaloa	AGRICOLA GRANERO SA DE CV	229	213,760	13	18	12,155
348	PROCAMPO	2005	OI04/05	Sinaloa	AGRICOLA BON S DE RL DE CV	229	213,648	8	29	7,480

PROCAMPO 2005
Relación de los 500 beneficiarios con los mayores apoyos

#	Programa/Componente	Año agrícola	Ciclo agrícola	Delegación	Productor beneficiario	Superficie (ha)	Monto (\$)	Integrantes	Sup. (ha) Prom/Integrante	Monto (\$) prom/integrante
349	PROCAMPO	2005	OI04/05	Tamaulipas	VIENTOS DEL GOLFO SPR DE RL	228	212,713	73	3	68,255
350	PROCAMPO	2005	OI04/05	Tamaulipas	RANCHO EL ORGANO SPR DE RL	227	212,217	237	1	221,595
351	PROCAMPO	2005	OI04/05	Tamaulipas	RANCHO LAS TRES LETRAS SPR DE R.L.	227	212,170	241	1	225,335
352	PROCAMPO	2005	PV05	Chihuahua	RANCHO VALLE ESCONDIDO SPR DE RI	220	211,860	54	4	52,002
353	PROCAMPO	2005	OI04/05	Tamaulipas	JUAN VALENTIN AMADOR VARGAS Y COPROPIETARIOS	227	211,824	93	2	86,955
354	PROCAMPO	2005	OI04/05	Tamaulipas	BARRIENTOS SALDIVAR SPR DE RL	223	208,926	91	2	85,085
355	PROCAMPO	2005	OI04/05	Tamaulipas	LA JARRITA S DE PR DE RL	223	208,140	16	14	14,960
356	PROCAMPO	2005	OI04/05	Sonora	CHOYAL BUARAJE SPR DE RS	222	207,570	20	11	18,700
357	PROCAMPO	2005	OI04/05	Tamaulipas	DE LA GARZA Y DE LA GARZA SPR DE RL	221	206,448	29	8	27,115
358	PROCAMPO	2005	OI04/05	Sinaloa	AGRICOLA SANTA VENERANDA SPR DE RL	221	206,420	13	17	12,155
359	PROCAMPO	2005	OI04/05	Sonora	GRANOS Y HORTALIZAS QUINONEZ SPR DE RL	219	204,765	6	37	5,610
360	PROCAMPO	2005	OI04/05	Sonora	AGRICOLA NACAPUL SPR DE RL	219	204,765	23	10	21,505
361	PROCAMPO	2005	OI04/05	Sonora	LOS PINITOS DEL YAQUI SPR DE RL	219	204,559	9	24	8,415
362	PROCAMPO	2005	OI04/05	Sinaloa	AGRICOLA ANAKAREN SPR DE RI	218	204,026	15	15	14,025
363	PROCAMPO	2005	OI04/05	Sinaloa	TENABRI S DE RL DE C V	218	203,381	10	22	9,350
364	PROCAMPO	2005	OI04/05	Sinaloa	AGRICOLA EL GALLO SPR DE RL	217	202,699	12	18	11,220
365	PROCAMPO	2005	PV05	Tamaulipas	FANORO SA DE CV	210	202,230	106	2	102,078
366	PROCAMPO	2005	OI04/05	Sonora	SPR DE RI AGRARISTA DEL SUR DE SONORA	216	202,138	19	11	17,765
367	PROCAMPO	2005	OI04/05	Sonora	AGRICOLA CARLOS ROBLES LOPEZ SPR DE RI	216	201,951	27	8	25,245
368	PROCAMPO	2005	OI04/05	Sinaloa	VALORES HORTICOLAS DEL PACIFICO SA DE CV	215	201,025	18	12	16,830
369	PROCAMPO	2005	OI04/05	Sonora	AGRICOLA ORALIA SPR DE RI	214	200,155	13	16	12,155
370	PROCAMPO	2005	OI04/05	Tamaulipas	LAS ESPERANZAS DE VALLE HERMOSO SPR DE RL	213	199,295	88	2	82,280
371	PROCAMPO	2005	OI04/05	Tamaulipas	TREVINO TREVINO SPR DE RL	212	198,351	46	5	43,010
372	PROCAMPO	2005	OI04/05	Tamaulipas	RANCHO CABALLERO ESTRADA SPR DE RL	212	198,183	237	1	221,595
373	PROCAMPO	2005	OI04/05	Sonora	TRES DE OROZ SPR DE RI	212	197,921	7	30	6,545
374	PROCAMPO	2005	PV05	Sonora	PRODUCTORES DEL VALLE SPR DE RL	204	196,548	25	8	24,075
375	PROCAMPO	2005	OI04/05	Sonora	RICARDO ARAGON VALENZUELA SPR DE RI	210	196,032	13	16	12,155
376	PROCAMPO	2005	OI04/05	Sinaloa	AGRICOLA BELTRAN SA DE CV	210	195,929	36	6	33,660
377	PROCAMPO	2005	OI04/05	Sinaloa	LOS TOROS SPR DE RL	208	194,667	10	21	9,350
378	PROCAMPO	2005	OI04/05	Tamaulipas	RANCHO HERMANOS ARENAS ESTRADA SPR DE RL	208	194,480	56	4	52,360
379	PROCAMPO	2005	OI04/05	Sinaloa	AGRICOLA JIBAR SPR DE RL	208	194,013	10	21	9,350
380	PROCAMPO	2005	OI04/05	Sonora	AGROPECUARIA LOS CAPOMOS SPR DE RL	207	193,779	28	7	26,180
381	PROCAMPO	2005	PV05	Sinaloa	AGRICOLA ALFER SPR DE RL	200	192,879	23	9	22,149
382	PROCAMPO	2005	PV05	Sonora	EL RAYON DE LA LOMA SRP DE RI	200	192,600	9	22	8,667
383	PROCAMPO	2005	OI04/05	Tamaulipas	PROMESA DE MEXICO SA DE CV	205	191,675	33	6	30,855
384	PROCAMPO	2005	PV05	Tamaulipas	RODRIGUEZ ALVAREZ JOSE	198	190,674	1	198	9,643
385	PROCAMPO	2005	OI04/05	Sonora	HORTICOLA LUIPACK SPR DE RL	203	189,983	7	29	6,545
386	PROCAMPO	2005	OI04/05	Sonora	AGROPECUARIA CHAIREZ SPR DE RI	203	189,805	34	6	31,790
387	PROCAMPO	2005	PV05	Sonora	AGRICOLA NACAPUL SPR DE RL	197	189,711	23	9	22,149
388	PROCAMPO	2005	OI04/05	Sonora	GENARO GARCIA RUIZ SPR DE RI	201	188,141	64	3	59,840
389	PROCAMPO	2005	OI04/05	Sonora	FAMILIA CAMPESENA SPR DE RI	201	187,935	17	12	15,895
390	PROCAMPO	2005	OI04/05	Sonora	AGRICOLA JIF SPR DE RI	201	187,804	16	13	14,960
391	PROCAMPO	2005	PV05	Tamaulipas	AGROPECUARIA LA ARGENTINA SPR DE RL	195	187,785	132	1	127,116
392	PROCAMPO	2005	OI04/05	Tamaulipas	EMILIA MERCEDES SPR DE RL	201	187,468	52	4	48,620
393	PROCAMPO	2005	OI04/05	Tamaulipas	RODRIGUEZ ALVAREZ JOSE	200	187,000	1	200	935
394	PROCAMPO	2005	OI04/05	Tamaulipas	AGUILAR MORALES JORGE ANASTACIO	200	187,000	1	200	935
395	PROCAMPO	2005	OI04/05	Sonora	AGRICOLA Y GANADERA LA ESPERANZA SA DE CV	200	187,000	3	67	2,805
396	PROCAMPO	2005	OI04/05	Sonora	SPR DE RI JIQUILPAN DE JUAREZ	200	187,000	5	40	4,675
397	PROCAMPO	2005	OI04/05	Sonora	AGRICOLA PACHI SA DE CV	200	187,000	12	17	11,220
398	PROCAMPO	2005	OI04/05	Tamaulipas	EL MAR DE BM SPR DE RI	200	187,000	72	3	67,320
399	PROCAMPO	2005	PV05	Tabasco	LOS ARTILLEROS SPR DE RL	194	186,822	33	6	31,779
400	PROCAMPO	2005	PV05	Sonora	LOS CUATROS SPR DE RI	194	186,398	10	19	9,630
401	PROCAMPO	2005	OI04/05	Sinaloa	AGRICOLA IMPERIAL SPR DE RL	199	186,187	5	40	4,675
402	PROCAMPO	2005	OI04/05	Sinaloa	HIVER SPR DE RL	199	186,065	20	10	18,700
403	PROCAMPO	2005	OI04/05	Sinaloa	AGRICOLA GARCIA FLORES SPR DE RI	199	185,925	12	17	11,220
404	PROCAMPO	2005	PV05	Tamaulipas	PROMESA DE MEXICO SA DE CV	193	185,859	33	6	31,779
405	PROCAMPO	2005	OI04/05	Sinaloa	AGRICOLA CUADRAS SA DE CV	199	185,598	3	66	2,805
406	PROCAMPO	2005	PV05	Chihuahua	PRODUCTORA AGRICOLA LOS ALAMOS SPR DE RL	192	185,185	135	1	130,005
407	PROCAMPO	2005	OI04/05	Tamaulipas	CLAN LEYVA SPR DE RL	196	183,569	83	2	77,605
408	PROCAMPO	2005	OI04/05	Sinaloa	AGRICOLA EL OSCURO SPR DE RI	196	183,204	18	11	16,830
409	PROCAMPO	2005	OI04/05	Sonora	SPR LOS PITIQUENOS DE RI	195	182,325	15	13	14,025
410	PROCAMPO	2005	OI04/05	Sonora	HUERTA DE LOS OCHOAS SPR DE RI	194	181,773	21	9	19,635
411	PROCAMPO	2005	OI04/05	Sinaloa	AGRICOLA Y GANADERA RASCON SPR DE RI	193	180,745	17	11	15,895
412	PROCAMPO	2005	OI04/05	Chihuahua	LOS MIGUELES SPR DE RL	193	180,670	38	5	35,530
413	PROCAMPO	2005	OI04/05	Sonora	AGROPECUARIA BAROYECA SPR DE RL	193	180,427	9	21	8,415
414	PROCAMPO	2005	PV05	Sonora	BPG AGRONEGOCIOS SPR DE RL	187	179,677	37	5	35,631
415	PROCAMPO	2005	OI04/05	Sonora	QUECHORAGUI SPR DE RI	192	179,585	20	10	18,700
416	PROCAMPO	2005	OI04/05	Tamaulipas	RANCHO CAMPO GRANDE SA DE CV	192	179,520	96	2	89,760
417	PROCAMPO	2005	OI04/05	Tamaulipas	AGRICULTORES ASOCIADOS DE VALLE HERMOSO SPR DE RL	191	178,819	52	4	48,620
418	PROCAMPO	2005	OI04/05	Sinaloa	BALDERRAMA AGRICOLA SPR DE RI	191	178,529	18	11	16,830
419	PROCAMPO	2005	OI04/05	Sonora	RIO VIEJO SPR DE RL	190	177,650	52	4	48,620
420	PROCAMPO	2005	OI04/05	Baja California	RANCHO AGRICOLA CASTRO SPR DE RL	189	177,089	8	24	7,480
421	PROCAMPO	2005	OI04/05	Sonora	SPR MOCUZARI DE RI	189	177,070	3	63	2,805
422	PROCAMPO	2005	PV05	Baja California	LA COLORADA SONORA SPR DE RI	183	175,805	20	9	19,260
423	PROCAMPO	2005	OI04/05	Sinaloa	SARMON SPR DE RI	187	174,864	21	9	19,635
424	PROCAMPO	2005	OI04/05	Sonora	PRODUCTORES DEL YAQUI SPR DE RI	187	174,667	16	12	14,960
425	PROCAMPO	2005	OI04/05	Tamaulipas	BORREGO LIMON SPR DE RL	187	174,471	77	2	71,995
426	PROCAMPO	2005	PV05	Sonora	CAJEME 3 DE ABRIL SPR DE RL	181	174,101	8	23	7,704
427	PROCAMPO	2005	OI04/05	Sinaloa	AGRICOLA ARAHUMAPA SPR DE RI	186	173,910	14	13	13,090
428	PROCAMPO	2005	OI04/05	Sonora	ALGODON DEL YAQUI SPR DE RI	186	173,817	10	19	9,350
429	PROCAMPO	2005	PV05	Sonora	EL NUEVO GUADALUPE DE JESUS SPR DE RL	180	173,340	18	10	17,334
430	PROCAMPO	2005	PV05	Chihuahua	SANTA EDWIGES S.P.R DE R.L.	180	173,340	39	5	37,557
431	PROCAMPO	2005	OI04/05	Tamaulipas	TORRECILLA DE REYNOSA SPR DE RL DE CV	185	172,975	80	2	74,800
432	PROCAMPO	2005	OI04/05	Chihuahua	AGRICULTORES UNIDOS DE AHUMADA S P R DE R S	185	172,975	98	2	91,630
433	PROCAMPO	2005	OI04/05	Tamaulipas	LOS LOZA SPR DE RL	185	172,975	134	1	125,290
434	PROCAMPO	2005	OI04/05	Sonora	AYRICO SPR DE RI	185	172,853	56	3	52,360
435	PROCAMPO	2005	OI04/05	Sinaloa	AGRICOLA SAN FELIPE JC SPR DE RL	185	172,517	20	9	18,700

PROCAMPO 2005
Relación de los 500 beneficiarios con los mayores apoyos

#	Programa/ Componente	Año agrícola	Ciclo agrícola	Delegación	Productor beneficiario	Super- ficie (ha)	Monto (\$)	Inte- grantes	Sup. (ha) Prom/ integrante	Monto (\$) prom/ integrante
436	PROCAMPO	2005	OI04/05	Tamaulipas	RANCHO LA AMISTAD SPR DE RL	185	172,508	45	4	42,075
437	PROCAMPO	2005	OI04/05	Sonora	LOS CUATREROS SPR DE RI	184	171,760	10	18	9,350
438	PROCAMPO	2005	OI04/05	Sonora	AGRICOLA ARMOSA SPR DE RL	183	171,367	42	4	39,270
439	PROCAMPO	2005	OI04/05	Sinaloa	ANA KAREM SPR DE RI	182	170,413	25	7	23,375
440	PROCAMPO	2005	OI04/05	Sinaloa	GUTIERREZ DAUTT SPR DE RI	182	170,310	20	9	18,700
441	PROCAMPO	2005	OI04/05	Sinaloa	GRANERO DE ORO SPR DE RL	182	170,245	24	8	22,440
442	PROCAMPO	2005	OI04/05	Sonora	PLANAGUMA SPR DE RL	182	170,048	41	4	38,335
443	PROCAMPO	2005	PV05	Sonora	EJIDO EL TRIUNFO	176	169,315	58	3	55,854
444	PROCAMPO	2005	OI04/05	Sonora	SOCAS SPR DE RI	181	169,235	32	6	29,920
445	PROCAMPO	2005	OI04/05	Sonora	AGRICOLA SAHUARIBO S.A.	181	169,085	52	3	48,620
446	PROCAMPO	2005	OI04/05	Sonora	AGRIEXPORT SA DE CV	181	168,917	6	30	5,610
447	PROCAMPO	2005	OI04/05	Sonora	AGROCI SA DE CV	180	168,300	92	2	86,020
448	PROCAMPO	2005	OI04/05	Sinaloa	AGRICOLA MAC SPR DE RI	180	168,048	6	30	5,610
449	PROCAMPO	2005	PV05	San Luis Potosí	AGROEBANO S.A. DE C.V.	174	167,562	2	87	1,926
450	PROCAMPO	2005	OI04/05	Sonora	GARCIA PICOS SPR DE RI	179	167,365	19	9	17,765
451	PROCAMPO	2005	PV05	Sonora	GEO PRODUCTORES SPR DE RL	173	166,397	8	22	7,704
452	PROCAMPO	2005	OI04/05	Tamaulipas	RANCHO LOS MUNOZ SPR DE RL	177	165,542	77	2	71,995
453	PROCAMPO	2005	OI04/05	Baja California Sur	NCPE LEY FEDERAL DE AGUAS #2	177	165,495	52	3	48,620
454	PROCAMPO	2005	OI04/05	Sinaloa	CERVANTES HERMANOS DE GUASAVE SPR DE RI	177	165,364	16	11	14,960
455	PROCAMPO	2005	OI04/05	Sonora	ENRIQUEZ TOLANO HERMANOS SPR DE RI	177	165,327	31	6	28,985
456	PROCAMPO	2005	PV05	Jalisco	POSTA EL CUATRO S A DE C V	171	164,673	-	#DIV/0!	#DIV/0!
457	PROCAMPO	2005	OI04/05	Sonora	RUBICAM SPR DE RI	176	164,326	42	4	39,270
458	PROCAMPO	2005	OI04/05	Baja California	AGRICOLA QUEROBABI SA DE CV	176	164,093	39	5	36,465
459	PROCAMPO	2005	OI04/05	Sonora	SPR DE RI JUAN LUIS DE LA COSTA DE HERMOSILLO	175	163,625	3	58	2,805
460	PROCAMPO	2005	OI04/05	Sinaloa	AGRICULTORES ASOCIADOS DEL NOROESTE SPR DE RI	174	162,774	5	35	4,675
461	PROCAMPO	2005	PV05	Jalisco	AGROPECUARIA TRIGON S A DE C V	169	162,747	29	6	27,927
462	PROCAMPO	2005	OI04/05	Sinaloa	SAN ELENO SPR DE RI	173	161,680	8	22	7,480
463	PROCAMPO	2005	OI04/05	Sonora	PRODUCTORES DEL 29 SPR DE RI	172	160,914	10	17	9,350
464	PROCAMPO	2005	OI04/05	Sonora	AGROPECUARIA MARSAN SPR DE RL	171	160,166	32	5	29,920
465	PROCAMPO	2005	OI04/05	Tamaulipas	GARCIA RODRIGUEZ SPR DE RL	171	159,885	97	2	90,695
466	PROCAMPO	2005	OI04/05	Sonora	AGRICOLA DEL DESIERTO DE SONORA SA DE CV	170	158,950	2	85	1,870
467	PROCAMPO	2005	OI04/05	Campeche	EL YIBEL SPR DE RL DE CV	170	158,950	44	4	41,140
468	PROCAMPO	2005	OI04/05	Sinaloa	CAMPO AGRICOLA ESCONDIDO SPR DE RI	170	158,744	10	17	9,350
469	PROCAMPO	2005	OI04/05	Sonora	ARREDONDO HERNANDEZ SPR DE RI	168	157,080	32	5	29,920
470	PROCAMPO	2005	OI04/05	Sonora	GOCOTILA SA DE CV	167	155,752	76	2	71,060
471	PROCAMPO	2005	OI04/05	Sonora	TSUNAMI PRODUCE SA DE CV	166	154,743	2	83	1,870
472	PROCAMPO	2005	OI04/05	Baja California	HERMANOS RODRIGUEZ GUTIERREZ SPR DE RI	165	154,275	7	24	6,545
473	PROCAMPO	2005	OI04/05	Sinaloa	AGRICOLA DON JACINTO SPR DE RI	164	153,508	4	41	3,740
474	PROCAMPO	2005	OI04/05	Sonora	AGROPECUARIA RAMPAR SPR DE RL	163	152,489	23	7	21,505
475	PROCAMPO	2005	OI04/05	Sonora	SANTA LITTA SPR DE RL	163	152,405	43	4	40,205
476	PROCAMPO	2005	OI04/05	Tamaulipas	EFRAIN SPR DE RL	163	152,115	237	1	221,595
477	PROCAMPO	2005	OI04/05	Tamaulipas	AGRICULTORES LOZANO RAMIREZ SPR DE RL	162	151,601	69	2	64,515
478	PROCAMPO	2005	OI04/05	Sonora	POTAM VIEJO SPR DE RI	162	151,470	20	8	18,700
479	PROCAMPO	2005	OI04/05	Sonora	SPR DE RI EL CHICURAL	162	151,433	10	16	9,350
480	PROCAMPO	2005	OI04/05	Sinaloa	AGRICOLA GONIBA SPR DE RI	162	151,283	8	20	7,480
481	PROCAMPO	2005	OI04/05	Sinaloa	DON PABLO CASTRO SPR DE RI	162	151,218	32	5	29,920
482	PROCAMPO	2005	PV05	Jalisco	LA MULITA SPR DE RL	149	149,987	635	0	640,971
483	PROCAMPO	2005	OI04/05	Coahuila	PARRAS EL ALTO SPR DE RL	160	149,600	32	5	29,920
484	PROCAMPO	2005	PV05	Sinaloa	GRUPO AGRICOLA ESMERALDA SPR DE RL	155	149,265	34	5	32,742
485	PROCAMPO	2005	OI04/05	Sonora	KONITAKA SPR DE RI	159	148,749	18	9	16,830
486	PROCAMPO	2005	OI04/05	Sinaloa	AGRICOLA DON CHILO SPR DE RI	159	148,422	13	12	12,155
487	PROCAMPO	2005	OI04/05	Sonora	GRUPO LOS ARRIEROS SPR DE RI	158	147,665	38	4	35,530
488	PROCAMPO	2005	OI04/05	Sonora	FAMILIA IBARRA RUIZ SPR DE RI	158	147,309	39	4	36,465
489	PROCAMPO	2005	PV05	Sonora	HOLLMAN GARCIA SPR DE RI	153	146,906	82	2	78,966
490	PROCAMPO	2005	OI04/05	Tamaulipas	AGRICOLA RAMIREZ RDZ SPR DE RL	157	146,795	87	2	81,345
491	PROCAMPO	2005	OI04/05	Tamaulipas	GRUPO AGRICOLA LOMA DEL FIERRO SPR DE RL	157	146,795	176	1	164,560
492	PROCAMPO	2005	PV05	Sinaloa	TENABRI S DE RL DE CV	152	146,415	54	3	52,002
493	PROCAMPO	2005	PV05	Tamaulipas	CALLI MAZATL SPR DE RL	152	146,376	96	2	92,448
494	PROCAMPO	2005	OI04/05	San Luis Potosí	AGROEBANO S.A. DE C.V.	156	145,860	2	78	1,870
495	PROCAMPO	2005	OI04/05	Sonora	AGRICOLA NATALIA SPR DE RL	155	144,925	46	3	43,010
496	PROCAMPO	2005	OI04/05	Sinaloa	RULES AGRICOLA SPR DE RI	154	144,299	52	3	48,620
497	PROCAMPO	2005	OI04/05	Baja California	SOCIEDAD DE PRODUCCION RURAL HNOS FELIX CASTRO	154	144,130	14	11	13,090
498	PROCAMPO	2005	OI04/05	Sonora	GRUPO RAMIREZ ZAZUETA SPR DE RI	154	144,037	33	5	30,855
499	PROCAMPO	2005	OI04/05	Tamaulipas	TERAGUE SPR DE RL	154	143,990	104	1	97,240
500	PROCAMPO	2005	OI04/05	Sinaloa	AGRICOLA BARCELO SPR DE RI	152	142,260	29	5	27,115
Total						197,368	185,768,525	27,914	7	6,655

**Programa de Apoyo Directo al Campo
(PROCAMPO)**

Beneficiarios 2006

PROCAMPO 2006
Relación de los 500 beneficiarios con los mayores apoyos

#	Programa/ Componente	Año agrícola	Ciclo agrícola	Delegación	Productor beneficiario	Superficie (ha)	Monto (\$)	Integrantes	Sup. (ha) Prom/ integrante	Monto (\$) prom/ integrante
1	PROCAMPO	2006	OI05/06	Sinaloa	AGRICOLA OHUIRA SA DE CV	4,348	4,186,758	9	483	465,195
2	PROCAMPO	2006	PV06	Campeche	SPR TOLUCA MEXICO DE S DE PR	2,015	1,940,445	16	126	121,278
3	PROCAMPO	2006	PV06	Jalisco	COMUNIDAD INDIGENA SAN SEBASTIAN TEPONAHUAXTLAN	1,958	1,885,073	889	2	2,120
4	PROCAMPO	2006	PV06	Sinaloa	AGRICOLA OHUIRA SA DE CV	1,830	1,763,970	9	203	195,997
5	PROCAMPO	2006	OI05/06	Sinaloa	AGRICOLA LAS DELICIAS SA DE CV	1,829	1,761,491	23	80	76,587
6	PROCAMPO	2006	PV06	Campeche	LAGUNA BLANCA S DE PR DE RL	1,797	1,730,511	24	75	72,105
7	PROCAMPO	2006	OI05/06	Tamaulipas	HECTOSA SPR DE RL	1,564	1,505,651	48	33	31,368
8	PROCAMPO	2006	OI05/06	Tamaulipas	RANCHO LOS PATITOS S DE PR DE RL	1,520	1,463,741	109	14	13,429
9	PROCAMPO	2006	PV06	Tamaulipas	VALLE DE CUESTAS S DE PR DE RL DE CV	1,504	1,450,466	75	20	19,340
10	PROCAMPO	2006	OI05/06	Sinaloa	CEUTA PRODUCE SA DE CV	1,500	1,444,702	9	167	160,522
11	PROCAMPO	2006	PV06	Campeche	SPR BOXIMO DE RL	1,376	1,325,088	81	17	16,359
12	PROCAMPO	2006	OI05/06	Sonora	AGRICOLA QUEROBABI SA DE CV	1,319	1,270,433	39	34	32,575
13	PROCAMPO	2006	OI05/06	Sinaloa	AGRICOLA DEL RANCHO SA DE CV	1,303	1,254,953	18	72	69,720
14	PROCAMPO	2006	OI05/06	Tamaulipas	LOS ALDAMA DE VALLE HERMOSO SPR DE RI	1,235	1,188,881	57	22	20,858
15	PROCAMPO	2006	OI05/06	Tamaulipas	SPRUPA DEL NORESTE Y NOGAR S DE PR DE RL	1,229	1,183,729	75	16	15,783
16	PROCAMPO	2006	OI05/06	Sonora	CAMPO EL CAMPITO SPR DE RI	1,217	1,171,750	90	14	13,019
17	PROCAMPO	2006	OI05/06	Sonora	NAVOBAMPO SPR DE RL	1,203	1,158,445	13	93	89,111
18	PROCAMPO	2006	OI05/06	Sinaloa	AGRICOLA COHUIBAMPO SA DE CV	1,177	1,132,998	22	53	51,500
19	PROCAMPO	2006	OI05/06	Sonora	AGROJIO SPR DE RL	1,117	1,075,717	8	140	134,465
20	PROCAMPO	2006	OI05/06	Sonora	LOS PRIMEROS DE COSTA RICA SPR DE RL	1,070	1,030,641	15	71	68,709
21	PROCAMPO	2006	PV06	Tamaulipas	EL GUAJILLO SPR DE RL	1,000	963,000	103	10	9,350
22	PROCAMPO	2006	PV06	Chihuahua	SANTA EDWIGES S.P.R DE R.L.	946	911,210	39	24	23,364
23	PROCAMPO	2006	OI05/06	Sonora	NUEVO MILENIO MAYO SPR DE RI	933	898,353	38	25	23,641
24	PROCAMPO	2006	PV06	Campeche	EL YIBEL SPR DE RL DE CV	910	876,330	44	21	19,917
25	PROCAMPO	2006	OI05/06	Sonora	AGRICOLA YORI SPR DE RI	903	869,377	11	82	79,034
26	PROCAMPO	2006	OI05/06	Sonora	ROSAS ROCHIN SPR DE RL	898	864,745	37	24	23,371
27	PROCAMPO	2006	OI05/06	Sonora	GRUPO AGROPECUARIO BORBON SPR DE RL	895	861,711	88	10	9,792
28	PROCAMPO	2006	OI05/06	Sonora	TIERRA SECA SPR DE RI	890	856,676	42	21	20,397
29	PROCAMPO	2006	OI05/06	Sonora	AGROPECUARIA MALICHITA SA DE CV	875	842,625	36	24	23,406
30	PROCAMPO	2006	OI05/06	Tamaulipas	MALVINAS SA DE CV	873	840,699	96	9	8,757
31	PROCAMPO	2006	OI05/06	Tamaulipas	EL VENADITO DE BEDOLLA SPR DE RI	856	823,952	77	11	10,701
32	PROCAMPO	2006	OI05/06	Sonora	AGROPECUARIA JUPATECO SPR DE RI	846	814,090	55	15	14,802
33	PROCAMPO	2006	PV06	Jalisco	COMUNIDAD INDIGENA SAN ANDRES COHAMIATA	843	811,809	1,144	1	710
34	PROCAMPO	2006	OI05/06	Tamaulipas	RANCHO EL JABALI S DE PR DE RL	840	808,920	109	8	7,421
35	PROCAMPO	2006	OI05/06	Sinaloa	AGRICOLA ALFER SPR DE RL	834	803,546	23	36	34,937
36	PROCAMPO	2006	PV06	Tamaulipas	CULCAM S A DE CV	822	794,385	75	11	10,592
37	PROCAMPO	2006	OI05/06	Tamaulipas	BRECHA CORPUS SPR DE RL DE CV	813	782,919	90	9	8,699
38	PROCAMPO	2006	OI05/06	Sonora	AGRICOLA BACOBAMPO SPR DE RI	806	775,812	70	12	11,083
39	PROCAMPO	2006	OI05/06	Sonora	ALVAREZ PARECARI SPR DE RL	802	772,220	82	10	9,417
40	PROCAMPO	2006	PV06	Tamaulipas	LA LAJILLA SPR DE RL	773	757,413	38	20	19,932
41	PROCAMPO	2006	OI05/06	Sonora	CAJEME 3 DE ABRIL SPR DE RL	766	737,629	8	96	92,204
42	PROCAMPO	2006	OI05/06	Sonora	CAMPO SANTA JULIA SPR DE RL	764	735,395	29	26	25,358
43	PROCAMPO	2006	OI05/06	Sonora	AGROACUICOLA DEL YAQUI SPR DE RL	755	727,402	47	16	15,477
44	PROCAMPO	2006	OI05/06	Tamaulipas	EL CAUTIN S DE PR DE RL	740	712,822	138	5	5,165
45	PROCAMPO	2006	OI05/06	Sonora	TERRAZAS PRODUCTS SPR DE RL	735	707,241	37	20	19,115
46	PROCAMPO	2006	OI05/06	Tamaulipas	EL VALLE DE SAN FERNANDO SPR DE RL	730	702,971	109	7	6,449
47	PROCAMPO	2006	OI05/06	Sonora	DACARCA SPR DE RI	728	700,583	8	91	87,573
48	PROCAMPO	2006	OI05/06	Sinaloa	AGRICOLA 5 HERMANOS SA DE CV	720	693,360	21	34	33,017
49	PROCAMPO	2006	OI05/06	Sonora	LOS CUATREteros SPR DE RI	717	690,452	10	72	69,045
50	PROCAMPO	2006	OI05/06	Sonora	GRUPO GARCIA PORTILLO SPR DE RI	714	687,698	40	18	17,192
51	PROCAMPO	2006	OI05/06	Tamaulipas	BEDOLLA CHAVEZ S DE PR DE RI	714	687,101	39	18	17,618
52	PROCAMPO	2006	OI05/06	Sonora	AGROPECUARIA FUENTE SAUCO SPR DE RL	697	671,221	104	7	6,454
53	PROCAMPO	2006	OI05/06	Tamaulipas	LA JARITA SPR DE RL	686	660,811	89	8	7,425
54	PROCAMPO	2006	PV06	Tamaulipas	MALVINAS SA DE CV	682	656,766	96	7	6,841
55	PROCAMPO	2006	OI05/06	Sonora	PRODUCTORA ANDAL SPR DE RI	676	650,988	28	24	23,250
56	PROCAMPO	2006	PV06	Tlaxcala	SSS RUBEN JARAMILLO	676	650,555	330	2	1,971
57	PROCAMPO	2006	OI05/06	Tamaulipas	LOZA LOPEZ SPR DE RL	675	650,025	69	10	9,421
58	PROCAMPO	2006	OI05/06	Sonora	EL CAUDILLO SPR DE RL	674	649,361	23	29	28,233
59	PROCAMPO	2006	OI05/06	Tamaulipas	CAVAZOS DEL NORTE SPR DE RL	670	645,354	56	12	11,524
60	PROCAMPO	2006	OI05/06	Tamaulipas	CHAQUI SPR DE RL	666	641,348	74	9	8,667
61	PROCAMPO	2006	OI05/06	Tamaulipas	AGAVES DE TALA SPR DE RI	661	636,822	69	10	9,229
62	PROCAMPO	2006	OI05/06	Sonora	SPR DE RI CAMPO VICTORIA	658	633,721	22	30	28,806
63	PROCAMPO	2006	OI05/06	Sinaloa	EXPORTALIZAS MEXICANAS SA DE CV	649	625,382	22	30	28,426
64	PROCAMPO	2006	PV06	Tamaulipas	RANCHO BETTY SPR DE RL	642	618,246	96	7	6,440
65	PROCAMPO	2006	OI05/06	Sonora	AGRICOLA PABLOS SPR DE RI	642	618,126	17	38	36,360

PROCAMPO 2006
Relación de los 500 beneficiarios con los mayores apoyos

#	Programa/ Componente	Año agrícola	Ciclo agrícola	Delegación	Productor beneficiario	Superficie (ha)	Monto (\$)	Integrantes	Sup. (ha) Prom/ integrante	Monto (\$) prom/ integrante
66	PROCAMPO	2006	OI05/06	Tamaulipas	PRODUCTORES DE LOS SANTOS DAVILA SPR DE RL	641	617,678	241	3	2,563
67	PROCAMPO	2006	PV06	Baja California	ALGODONERA DE BAJA CALIFORNIA S.A. DE C.V.	640	616,262	50	13	12,325
68	PROCAMPO	2006	OI05/06	Sinaloa	AGRICOLA LOS CUATES SPR DE RI	639	615,819	32	20	19,244
69	PROCAMPO	2006	OI05/06	Sonora	GRUPO GAMBINO SPR DE RI	634	610,662	19	33	32,140
70	PROCAMPO	2006	PV06	Tamaulipas	TOCHIN SPR DE RL	628	604,764	237	3	2,552
71	PROCAMPO	2006	OI05/06	Sonora	EL NUEVO GUADALUPE DE JESUS SPR DE RL	625	601,817	18	35	33,434
72	PROCAMPO	2006	OI05/06	Sinaloa	GRUPO AGRICOLA GARATE SPR DE RL	625	601,634	16	39	37,602
73	PROCAMPO	2006	OI05/06	Tamaulipas	DAVILA GALVAN S.P.R DE R.L	619	596,097	56	11	10,645
74	PROCAMPO	2006	OI05/06	Sinaloa	EXPORTADORA AGRICOLA SACRAMENTO SA DE CV	616	592,871	20	31	29,644
75	PROCAMPO	2006	OI05/06	Sonora	AGRICOLA MILLANES SPR DE RI	614	591,282	81	8	7,300
76	PROCAMPO	2006	OI05/06	Tamaulipas	GRUPO AGRICOLA LOMA DEL FIERRO SPR DE RL	611	588,826	176	3	3,346
77	PROCAMPO	2006	OI05/06	Sonora	AGRICOLA LOS TITANES SA DE CV	610	587,430	100	6	5,874
78	PROCAMPO	2006	OI05/06	Sonora	GONZMONTHER SPR DE RL	601	578,282	142	4	4,072
79	PROCAMPO	2006	OI05/06	Campeche	LAGUNA BLANCA S DE PR DE RL	600	577,800	24	25	24,075
80	PROCAMPO	2006	OI05/06	Tamaulipas	BEKEMAJE S. DE P.R. DE R.L	600	577,800	56	11	10,318
81	PROCAMPO	2006	PV06	Campeche	GRUPO AGRICOLA NAVARRO SPR DE RL	600	577,800	81	7	7,133
82	PROCAMPO	2006	OI05/06	Baja California Sur	AGRICOLA SAN JULIAN SPR DE RL DE CV	598	575,874	35	17	16,454
83	PROCAMPO	2006	OI05/06	Sonora	AGRICOLA DUKE SPR DE RL	594	572,475	36	17	15,902
84	PROCAMPO	2006	OI05/06	Tamaulipas	DIECINUEVE DE MARZO SPR DE RL	585	563,740	176	3	3,203
85	PROCAMPO	2006	OI05/06	Sinaloa	YACORANDA SPR DE RI	585	563,211	14	42	40,229
86	PROCAMPO	2006	OI05/06	Sinaloa	MENO AGRICOLA SPR DE RI	582	560,842	15	39	37,389
87	PROCAMPO	2006	OI05/06	Sonora	BABURO SPR DE RL	581	559,513	15	39	37,301
88	PROCAMPO	2006	OI05/06	Tamaulipas	DON BALDOMERO SPR DE RI	580	558,540	72	8	7,758
89	PROCAMPO	2006	PV06	Jalisco	COMUNIDAD INDIGENA STA CATARINA CUEXCOMATITLAN	574	552,762	321	2	1,722
90	PROCAMPO	2006	OI05/06	Sonora	AGRICOLA RIO YAQUI SPR DE RI	573	551,799	9	64	61,311
91	PROCAMPO	2006	OI05/06	Sinaloa	AGRICOLA TEPACHOIPA SA DE CV	565	544,509	32	18	17,016
92	PROCAMPO	2006	OI05/06	Sonora	TETABIATE EMPRESA SOCIAL SPR DE RL	565	544,008	10	56	54,401
93	PROCAMPO	2006	PV06	Campeche	SPR LOS BRAVOS DE BONFIL DE RI	561	539,762	5	112	107,952
94	PROCAMPO	2006	OI05/06	Sinaloa	AGRICOLA EL CHITON SPR DE RI	558	537,306	20	28	26,865
95	PROCAMPO	2006	OI05/06	Sonora	AGRICOLA CCH SPR DE RL	556	535,688	92	6	5,823
96	PROCAMPO	2006	OI05/06	Sinaloa	GRUPO AGRICOLA ESMERALDA SPR DE RL	551	530,642	34	16	15,607
97	PROCAMPO	2006	OI05/06	Tamaulipas	DESARROLLO AGROPECUARIO RANCHO LA PALOMA SPR DE RL	548	527,724	128	4	4,123
98	PROCAMPO	2006	OI05/06	Sonora	LOS TRES BORREGOS BARRERAS SPR DE RI	546	526,202	14	39	37,586
99	PROCAMPO	2006	OI05/06	Tamaulipas	PATINOS SPR DE RL	545	525,076	89	6	5,900
100	PROCAMPO	2006	OI05/06	Sinaloa	LOS CUATRO TREBOLES SPR DE RI	543	523,025	16	34	32,689
101	PROCAMPO	2006	OI05/06	Sonora	PRODUCTORES DEL VALLE SPR DE RL	542	521,628	25	22	20,865
102	PROCAMPO	2006	OI05/06	Tamaulipas	AGROPECUARIA VALLE BONITO S.A DE C.V.	539	519,057	58	9	8,949
103	PROCAMPO	2006	OI05/06	Baja California	AGRICOLA QUEROBABI SA DE CV	536	516,168	39	14	13,235
104	PROCAMPO	2006	OI05/06	Tamaulipas	AGIRUCHA SPR DE RL	535	515,609	83	6	6,212
105	PROCAMPO	2006	OI05/06	Sonora	CAMPO MOROYOQUI SPR DE RL	534	513,828	31	17	16,575
106	PROCAMPO	2006	PV06	Chihuahua	AGRICULTORES UNIDOS DE AHUMADA S P R DE R S	520	500,760	98	5	5,110
107	PROCAMPO	2006	OI05/06	Sonora	GRANJAS LAS ROSAS SPR DE RL	518	499,181	30	17	16,639
108	PROCAMPO	2006	PV06	San Luis Potosí	PRADERAS HUASTECAS S DE PR DE RL	505	486,642	12	42	40,554
109	PROCAMPO	2006	OI05/06	Sonora	AGRICOLA HUGOS SPR DE RL	505	486,575	14	36	34,755
110	PROCAMPO	2006	PV06	Baja California	ALGODONERA DE BAJA CALIFORNIA SA DE CV	501	482,752	45	11	10,728
111	PROCAMPO	2006	PV06	Campeche	PLUS AGRO SA DE CV	500	481,500	40	13	12,038
112	PROCAMPO	2006	OI05/06	Sonora	EJIDO EL TRIUNFO	500	481,500	58	9	8,302
113	PROCAMPO	2006	PV06	Tamaulipas	GRUPO GANADERO LOS EBANOS SPR DE RL	500	481,500	87	6	5,534
114	PROCAMPO	2006	PV06	Tamaulipas	RANCHO EL EBANO SPR DE RL	495	476,685	241	2	1,978
115	PROCAMPO	2006	OI05/06	Sonora	LOS YOYOMOS SPR DE RI	494	475,491	10	49	47,549
116	PROCAMPO	2006	OI05/06	Tamaulipas	VALLE DE CUESTAS S DE PR DE RL DE CV	490	471,870	75	7	6,292
117	PROCAMPO	2006	OI05/06	Tamaulipas	PALO GUAYACAN SPR DE RL	490	471,629	132	4	3,573
118	PROCAMPO	2006	OI05/06	Sinaloa	AGRICOLA JUALVE SPR DE RI	489	470,763	18	27	26,153
119	PROCAMPO	2006	OI05/06	Sonora	AGRICOLA GUME SPR DE RL	489	470,464	39	13	12,063
120	PROCAMPO	2006	OI05/06	Sonora	SPR DE RI GRUPO BARCELO	488	469,742	7	70	67,106
121	PROCAMPO	2006	OI05/06	Sinaloa	AGRICOLA VALLE SAN MIGUEL SPR DE RI	488	469,501	64	8	7,336
122	PROCAMPO	2006	OI05/06	Sonora	GRUPO NAINARI SPR DE RL	483	465,129	21	23	22,149
123	PROCAMPO	2006	PV06	Sinaloa	LA CANTERA DE LOS FIGUEROA SPR DE RI	480	464,801	9	53	51,645
124	PROCAMPO	2006	OI05/06	Sinaloa	AGROPECUARIA LA BREA SPR DE RI	480	462,346	27	18	17,124
125	PROCAMPO	2006	OI05/06	Sonora	LA FAMILIA DE LOS COBITOS SPR DE RI	477	459,178	13	37	35,321
126	PROCAMPO	2006	PV06	Sonora	CAMPOS ALGODONEROS SPR DE RL	475	457,454	10	48	45,745
127	PROCAMPO	2006	OI05/06	Tamaulipas	GRUPO GANADERO LOS EBANOS SPR DE RL	474	456,462	87	5	5,247
128	PROCAMPO	2006	OI05/06	Tamaulipas	RANCHO LOS SILLARES SPR DE RL DE CV	472	454,536	70	7	6,493
129	PROCAMPO	2006	OI05/06	Sinaloa	AGRICOLA PREMIER SA DE CV	472	454,247	16	29	28,390
130	PROCAMPO	2006	OI05/06	Sonora	AGRICOLA NORIEGA SPR DE RI	471	453,823	67	7	6,773

PROCAMPO 2006
Relación de los 500 beneficiarios con los mayores apoyos

#	Programa/ Componente	Año agrícola	Ciclo agrícola	Delegación	Productor beneficiario	Superficie (ha)	Monto (\$)	Integrantes	Sup. (ha) Prom/ integrante	Monto (\$) prom/ integrante
131	PROCAMPO	2006	OI05/06	Sonora	PITACHULA SPR DE RL	470	452,610	47	10	9,630
132	PROCAMPO	2006	OI05/06	Sonora	TALIAMENTO SA DE CV	468	450,684	5	94	90,137
133	PROCAMPO	2006	PV06	Jalisco	GRUPO AGRICOLA HINOSIL SPR DE RL	467	450,106	922	1	488
134	PROCAMPO	2006	OI05/06	Sonora	GRUPO AGRICOLA FEL SPR DE RL	467	449,528	16	29	28,096
135	PROCAMPO	2006	PV06	Jalisco	INDUSTRIAS PECUARIAS SAN PEDRO SA DE CV	462	446,115	360	1	1,239
136	PROCAMPO	2006	OI05/06	Tamaulipas	RANCHO EL ALBA SPR DE RL	462	445,002	72	6	6,181
137	PROCAMPO	2006	OI05/06	Sonora	MEZQUITE RANCH SPR DE RI	462	444,330	12	39	37,028
138	PROCAMPO	2006	OI05/06	Sonora	LEGUMBRES SALAZAR SPR DE RL	461	444,001	33	14	13,455
139	PROCAMPO	2006	OI05/06	Tamaulipas	LOS GLADIADORES SPR DE RL	459	442,402	90	5	4,916
140	PROCAMPO	2006	OI05/06	Tamaulipas	GILACHO S DE PR DE RL	459	442,017	72	6	6,139
141	PROCAMPO	2006	OI05/06	Sonora	GIADELA SPR DE RL	455	438,165	5	91	87,633
142	PROCAMPO	2006	OI05/06	Sinaloa	AGRICOLA THAILY SPR DE RI	454	437,308	38	12	11,508
143	PROCAMPO	2006	PV06	Campeche	LA SIERRITA SA DE CV	453	436,239	72	6	6,059
144	PROCAMPO	2006	OI05/06	Sinaloa	GRUPO GUDMAN SPR DE RI	452	435,141	10	45	43,514
145	PROCAMPO	2006	OI05/06	Sonora	TOSALI SPR DE RI	452	434,809	50	9	8,696
146	PROCAMPO	2006	PV06	Tamaulipas	HUSKY S DE PR DE RL	450	433,350	36	13	12,038
147	PROCAMPO	2006	OI05/06	Tamaulipas	RANCHO EL TERRALVA SPR DE RL	450	433,254	86	5	5,038
148	PROCAMPO	2006	OI05/06	Sonora	CAMPO AGRICOLA MARIA DEL CARMEN SPR DE RL	443	426,609	10	44	42,661
149	PROCAMPO	2006	OI05/06	Sonora	AGROPECUARIA MAYOBAMPO SPR DE RL	443	426,388	6	74	71,065
150	PROCAMPO	2006	OI05/06	Sonora	AGROPECUARIA SAN ALFONSO SPR DE RL	439	422,815	21	21	20,134
151	PROCAMPO	2006	OI05/06	Sonora	FRIGORIFICO AGROPECUARIA SONORENSE SRL DE CV	439	422,757	17	26	24,868
152	PROCAMPO	2006	OI05/06	Tamaulipas	PEDRO BENITES SPR DE RL	439	422,757	66	7	6,405
153	PROCAMPO	2006	OI05/06	Sonora	BARREDEZ SPR DE RI	439	422,680	45	10	9,393
154	PROCAMPO	2006	OI05/06	Tamaulipas	DE LA GARZA MIRELES SPR DE RL	437	420,735	128	3	3,287
155	PROCAMPO	2006	OI05/06	Tamaulipas	PRODUCTORES RAMYTREVI SPR DE RL	436	420,195	72	6	5,836
156	PROCAMPO	2006	OI05/06	Tamaulipas	PRODUCTORES DE GRANO ZARATE FLORES SPR DE RL	436	419,579	241	2	1,741
157	PROCAMPO	2006	PV06	Sonora	TOSALI SPR DE RI	435	419,088	50	9	8,382
158	PROCAMPO	2006	OI05/06	Sonora	SPR DE RI GUICURIM	435	418,780	23	19	18,208
159	PROCAMPO	2006	OI05/06	Tamaulipas	RANCHO 219 SPR DE RL	434	417,749	87	5	4,802
160	PROCAMPO	2006	OI05/06	Sonora	PRODUCTORA AGRICOLA SAN ALBERTO SPR DE RL	434	417,538	7	62	59,648
161	PROCAMPO	2006	OI05/06	Sinaloa	AGROZUCAR SA DE CV	434	417,518	13	33	32,117
162	PROCAMPO	2006	OI05/06	Sonora	AGRICOLA MB SPR DE RL	432	415,746	41	11	10,140
163	PROCAMPO	2006	PV06	Tamaulipas	GUALPIRQUE SPR DE RL	421	413,621	144	3	2,872
164	PROCAMPO	2006	OI05/06	Sonora	PRODUCTORA SANTA ANITA S P R DE R I	429	412,857	9	48	45,873
165	PROCAMPO	2006	OI05/06	Sonora	AGRICOLA EL DESMONTE SPR DE RI	428	412,193	58	7	7,107
166	PROCAMPO	2006	OI05/06	Sonora	AGROPECUARIA GONZALEZ RUIZ SPR DE RI	427	411,201	18	24	22,845
167	PROCAMPO	2006	OI05/06	Sonora	HOLLMAN GARCIA SPR DE RI	427	410,918	82	5	5,011
168	PROCAMPO	2006	OI05/06	Sinaloa	AGRICOLA MENDEZ SPR DE RI	426	409,757	34	13	12,052
169	PROCAMPO	2006	OI05/06	Sinaloa	AGROPECUARIA LAS DELICIAS SA DE CV	425	409,275	15	28	27,285
170	PROCAMPO	2006	OI05/06	Sonora	AGRICOLA RIO MAYO SPR DE RL	424	408,331	34	12	12,010
171	PROCAMPO	2006	OI05/06	Tamaulipas	SANTA ROSA DE ANAHUAC SPR DE RL	424	408,225	109	4	3,745
172	PROCAMPO	2006	OI05/06	Tamaulipas	ALVAROD SPR DE RL	421	405,423	83	5	4,885
173	PROCAMPO	2006	OI05/06	Tamaulipas	LOS MATA MENDOZA SPR DE RL	421	405,067	91	5	4,451
174	PROCAMPO	2006	PV06	Tamaulipas	AGUILAR MORALES JORGE ANASTACIO	420	404,460	1	420	404,460
175	PROCAMPO	2006	OI05/06	Sinaloa	PRODUCTORES FRANCO SPR DE RI	420	404,171	11	38	36,743
176	PROCAMPO	2006	OI05/06	Sinaloa	AGRICOLA MURRIETA SPR DE RI	419	403,911	17	25	23,759
177	PROCAMPO	2006	OI05/06	Baja California	AGRICOLA TABASCO SPR DE RL	418	402,755	16	26	25,172
178	PROCAMPO	2006	OI05/06	Sonora	AGRICOLA GILFER SPR DE RL	413	397,777	6	69	66,296
179	PROCAMPO	2006	PV06	Tamaulipas	PRODUCTORA AGRICOLA SAN JUAN	409	393,867	58	7	6,791
180	PROCAMPO	2006	OI05/06	Sinaloa	SAN JAVIER SPR DE RI	407	391,941	40	10	9,799
181	PROCAMPO	2006	PV06	Tamaulipas	TREGUE SPR DE RL	404	389,004	237	2	1,641
182	PROCAMPO	2006	OI05/06	Sinaloa	AGRICOLA FMP SPR DE RI	404	388,725	8	50	48,591
183	PROCAMPO	2006	OI05/06	Tamaulipas	ARGUELLO REY JOSE MANUEL	401	386,028	1	401	386,028
184	PROCAMPO	2006	PV06	Sonora	CAMPO EL CAMPITO SPR DE RI	401	385,999	90	4	4,289
185	PROCAMPO	2006	OI05/06	Tamaulipas	MARIA ISABEL SPR DE RI	400	384,911	80	5	4,811
186	PROCAMPO	2006	OI05/06	Tamaulipas	LUPITA SANTOS SPR DE RL	399	384,584	109	4	3,528
187	PROCAMPO	2006	PV06	Baja California Sur	HORTICOLA SANTO DOMINGO S DE RL DE CV	398	382,889	45	9	8,509
188	PROCAMPO	2006	OI05/06	Sonora	MULTIGRANOS DEL YAQUI SPR DE RL	397	382,012	26	15	14,693
189	PROCAMPO	2006	OI05/06	Tamaulipas	RANCHO SAN JOSE DE SAN FERNANDO SPR DE RL	396	381,155	25	16	15,246
190	PROCAMPO	2006	OI05/06	Sonora	LOS RAYADOS SPR DE RI	395	380,385	16	25	23,774
191	PROCAMPO	2006	OI05/06	Sonora	AGRICOLA LOS NOGALES SPR DE RL	394	379,422	17	23	22,319
192	PROCAMPO	2006	OI05/06	Sonora	AGROPECUARIA EL CAURARA SPR DE RL	391	376,928	78	5	4,832
193	PROCAMPO	2006	OI05/06	Sonora	EJIDO AGUSTIN MELGAR	391	376,052	7	56	53,722
194	PROCAMPO	2006	OI05/06	Sonora	AGRICOLA F PALOMARES SPR DE RL	390	375,570	4	98	93,893
195	PROCAMPO	2006	OI05/06	Coahuila	GRUPO DE RESPONSABILIDAD SOLIDARIA ILIMI	390	375,570	121	3	3,104

PROCAMPO 2006
Relación de los 500 beneficiarios con los mayores apoyos

#	Programa/ Componente	Año agrícola	Ciclo agrícola	Delegación	Productor beneficiario	Superficie (ha)	Monto (\$)	Integrantes	Sup. (ha) Prom/ integrante	Monto (\$) prom/ integrante
196	PROCAMPO	2006	OI05/06	Sonora	CASTELO BOJORQUEZ SPR DE RI	390	375,377	17	23	22,081
197	PROCAMPO	2006	OI05/06	Sonora	AGRICOLA FEZA S.P.R. DE R.I.	389	374,703	10	39	37,470
198	PROCAMPO	2006	PV06	Coahuila	GRUPO DE RESPONSABILIDAD SOLIDARIA ILIMITADA DE NAVA	389	374,414	34	11	11,012
199	PROCAMPO	2006	OI05/06	Tamaulipas	RANCHO PEREZ SPR DE RL	389	374,145	87	4	4,301
200	PROCAMPO	2006	OI05/06	Sonora	SAN PARACHO SPR DE RI	388	373,750	37	10	10,101
201	PROCAMPO	2006	OI05/06	Sinaloa	GRUPO AGRICOLA FARELI SA DE CV	384	369,619	13	30	28,432
202	PROCAMPO	2006	OI05/06	Sinaloa	AGRICOLA MARTHA ELENA SA DE CV	384	369,609	28	14	13,200
203	PROCAMPO	2006	OI05/06	Sonora	RANCHOS GANADEROS CARRANZAS P R DE R I	383	369,079	5	77	73,816
204	PROCAMPO	2006	PV06	Tamaulipas	ROSAS SANDOVAL FRANCISCO	381	366,903	1	381	366,903
205	PROCAMPO	2006	OI05/06	Sonora	CAMPO SANTA ALICIA SA DE CV	381	366,903	48	8	7,644
206	PROCAMPO	2006	OI05/06	Tamaulipas	SAN BALDOMERO SPR DE RI	381	366,556	83	5	4,416
207	PROCAMPO	2006	OI05/06	Sinaloa	AGRICOLA ORDUNO SPR DE RI	379	365,401	6	63	60,900
208	PROCAMPO	2006	OI05/06	Sinaloa	AGRICOLA PALA'S SPR DE RL	378	364,178	8	47	45,522
209	PROCAMPO	2006	OI05/06	Sonora	COCORAQUE SPR DE RL	378	364,014	17	22	21,413
210	PROCAMPO	2006	OI05/06	Sinaloa	OSUNA HERMANOS SPR DE RL	378	363,533	6	63	60,589
211	PROCAMPO	2006	OI05/06	Sonora	AGRICOLA DIO SPR DE RL	377	362,858	5	75	72,572
212	PROCAMPO	2006	PV06	Baja California Sur	NCPE LEY FEDERAL DE AGUAS NO 4	375	361,125	92	4	3,925
213	PROCAMPO	2006	OI05/06	Sonora	AGROPECUARIA RIO MAYO SPR DE RI	373	359,295	69	5	5,207
214	PROCAMPO	2006	OI05/06	Sinaloa	AGRICOLA JESUSAN SPR DE RI	370	356,531	19	19	18,765
215	PROCAMPO	2006	OI05/06	Tamaulipas	HERDAV SPR DE RL	370	356,310	45	8	7,918
216	PROCAMPO	2006	OI05/06	Sinaloa	AGRICOLA COCORQUI SPR DE RI	370	356,214	15	25	23,748
217	PROCAMPO	2006	OI05/06	Sinaloa	GRUPO COMO SPR DE RL	366	352,140	13	28	27,088
218	PROCAMPO	2006	OI05/06	Tamaulipas	ET Y ASOCIADOS SPR DE RL	365	351,495	96	4	3,661
219	PROCAMPO	2006	OI05/06	Baja California	ALGODONERA DE BAJA CALIFORNIA SA DE CV	364	350,262	45	8	7,784
220	PROCAMPO	2006	OI05/06	Tamaulipas	ROSAS SANDOVAL FRANCISCO	363	349,569	1	363	349,569
221	PROCAMPO	2006	OI05/06	Sonora	AGRICOLA GOYA SPR DE RL	363	349,319	97	4	3,601
222	PROCAMPO	2006	OI05/06	Sonora	PRODUCTORA AGROPECUARIA GRISOL SPR DE RL	365	348,985	8	46	43,623
223	PROCAMPO	2006	OI05/06	Sonora	MENDIVIL CUEN AGRICOLA SPR DE RI	361	347,643	17	21	20,450
224	PROCAMPO	2006	OI05/06	Tamaulipas	COOPERATIVA DE PRODUCCION SANTA JULIA S.C.L.	361	347,489	90	4	3,861
225	PROCAMPO	2006	OI05/06	Sonora	GRUPO BARBACAMARGO SPR DE RI	360	346,796	30	12	11,560
226	PROCAMPO	2006	OI05/06	Tamaulipas	HUSKY S. DE P.R DE R.L	360	346,680	25	14	13,867
227	PROCAMPO	2006	OI05/06	Tamaulipas	ROHAROS SPR DE RL	360	346,680	75	5	4,622
228	PROCAMPO	2006	OI05/06	Tamaulipas	SAN RAFAEL II SPR DE RL	360	346,680	75	5	4,622
229	PROCAMPO	2006	PV06	Tamaulipas	SAN RAFAEL II SPR DE RL	360	346,680	75	5	4,622
230	PROCAMPO	2006	OI05/06	Sonora	AGROPECUARIA JR SPR DE RL	358	344,658	9	40	38,295
231	PROCAMPO	2006	OI05/06	Sonora	AGROPECUARIA TEPANTURI SPR DE RI	356	343,117	10	36	34,312
232	PROCAMPO	2006	OI05/06	Sonora	SPR DE RI CAMPO FELIZARDO CASTRO DE LA CALLE 28 SUR	355	341,865	11	32	31,079
233	PROCAMPO	2006	OI05/06	Sonora	AGRICOLA EL ANDARIEGO SPR DE RI	355	341,865	36	10	9,496
234	PROCAMPO	2006	OI05/06	Sinaloa	CAMPO LA ILUSION SPR DE RL	353	340,401	10	35	34,040
235	PROCAMPO	2006	OI05/06	Baja California Sur	NCPE LEY FEDERAL DE AGUAS NO 4	352	338,976	92	4	3,685
236	PROCAMPO	2006	PV06	Sonora	CAMPO PABLO BORQUEZ S.A. DE C.V.	351	337,782	9	39	37,531
237	PROCAMPO	2006	OI05/06	Campeche	SPR LOS BRAVOS DE BONFIL DE RI	350	337,050	5	70	67,410
238	PROCAMPO	2006	OI05/06	Tamaulipas	RANCHO DON JESUS SPR DE RL	350	337,050	45	8	7,490
239	PROCAMPO	2006	OI05/06	Tamaulipas	RANCHO VALDEZ DEL FIERRO SPR DE RL	350	337,050	45	8	7,490
240	PROCAMPO	2006	OI05/06	Sonora	LOS CUEN SPR DE RI	349	336,087	20	17	16,804
241	PROCAMPO	2006	OI05/06	Sinaloa	AGRICOLA COTA Y COTA SPR DE RL	349	335,923	18	19	18,662
242	PROCAMPO	2006	PV06	Campeche	LAS AGUILAS DEL USUMACINTA SPR DE RL	348	335,124	13	27	25,779
243	PROCAMPO	2006	OI05/06	Tamaulipas	CHEMA CARDENAS SPR DE RL DE CV	346	333,439	96	4	3,473
244	PROCAMPO	2006	PV06	Tamaulipas	RIO MANTE SPR DE RL	346	333,198	132	3	2,524
245	PROCAMPO	2006	OI05/06	Tamaulipas	PRODUCTORES RAMICAL SPR DE RL	343	330,502	83	4	3,982
246	PROCAMPO	2006	OI05/06	Sonora	HERMANOS AUSTIN ESQUER SPR DE RI	343	330,386	113	3	2,924
247	PROCAMPO	2006	OI05/06	Tamaulipas	RANCHO LOS ALVAREZ SPR DE RL	343	329,982	27	13	12,222
248	PROCAMPO	2006	OI05/06	Tamaulipas	SOC. DE PROD. RURAL EL PARAISO SPR DE RL DE CV	342	329,442	25	14	13,178
249	PROCAMPO	2006	OI05/06	Sonora	GRUPO SONQUI SPR DE RL	342	329,047	8	43	41,131
250	PROCAMPO	2006	OI05/06	Tamaulipas	BORREGO GARZA SPR DE RL	341	328,383	120	3	2,737
251	PROCAMPO	2006	OI05/06	Sonora	AGROBASICOS SAN LUIS S DE RL DE CV	335	322,605	7	48	46,086
252	PROCAMPO	2006	OI05/06	Sinaloa	SPR AGRICOLA CUCHUJQUI DE RI	334	321,921	16	21	20,120
253	PROCAMPO	2006	OI05/06	Sinaloa	AGRICOLA SANTA AURORA SA DE CV	334	321,353	101	3	3,182
254	PROCAMPO	2006	OI05/06	Sonora	LOS CORONADOS SPR DE RI	333	320,929	10	33	32,093
255	PROCAMPO	2006	PV06	Campeche	S P R ARMANDO GARCIA MANZANO DE R I	333	320,872	19	18	16,888
256	PROCAMPO	2006	OI05/06	Sinaloa	AGRICOLA LOS TOZOS SPR DE RI	333	320,264	10	33	32,026
257	PROCAMPO	2006	OI05/06	Tamaulipas	VALDEZ SANTOS SPR DE RL	326	313,457	44	7	7,124
258	PROCAMPO	2006	OI05/06	Sonora	GOCOTILA SA DE CV	325	313,033	76	4	4,119
259	PROCAMPO	2006	OI05/06	Sonora	AGRICOLA DON ADOLFO SA DE CV	324	312,012	13	25	24,001
260	PROCAMPO	2006	OI05/06	Sonora	CAMPO LA COSECHA SPR DE RI	323	311,521	19	17	16,396

PROCAMPO 2006
Relación de los 500 beneficiarios con los mayores apoyos

#	Programa/ Componente	Año agrícola	Ciclo agrícola	Delegación	Productor beneficiario	Superficie (ha)	Monto (\$)	Integrantes	Sup. (ha) Prom/ integrante	Monto (\$) prom/ integrante
261	PROCAMPO	2006	OI05/06	Sonora	CASZAR SPR DE RL	323	311,107	33	10	9,427
262	PROCAMPO	2006	OI05/06	Tamaulipas	RANCHO LA PRESA SPR DE RL	320	308,507	103	3	2,995
263	PROCAMPO	2006	OI05/06	Sinaloa	DE LA COSTA SA DE CV	319	307,178	18	18	17,065
264	PROCAMPO	2006	OI05/06	Sonora	LA GLORIA DEL SAHUARAL SPR DE RI	318	306,301	10	32	30,630
265	PROCAMPO	2006	OI05/06	Baja California	AGRICOLA NUEVA ERA SA DE CV	317	304,963	50	6	6,099
266	PROCAMPO	2006	PV06	Tamaulipas	VIRCANSA DE AGUALEGUAS SPR DE RI	316	304,308	237	1	1,284
267	PROCAMPO	2006	OI05/06	Sonora	SOTASOPE SPR DE RL	315	303,586	9	35	33,732
268	PROCAMPO	2006	PV06	Tamaulipas	AGRICULTORES ASOCIADOS DE VALLE HERMOSO SPR DE RL	315	303,345	52	6	5,834
269	PROCAMPO	2006	OI05/06	Sonora	LOS PINITOS DEL YAQUI SPR DE RL	313	301,737	9	35	33,526
270	PROCAMPO	2006	OI05/06	Sonora	GUAPE SPR DE RI	313	301,515	22	14	13,705
271	PROCAMPO	2006	OI05/06	Sinaloa	AGRICOLA SAN GILDARDO SPR DE RI	312	300,071	18	17	16,671
272	PROCAMPO	2006	OI05/06	Tamaulipas	MEZQUITAL DE SANTA CRUZ S. DE P.R. DE R.I.	310	298,530	237	1	1,260
273	PROCAMPO	2006	OI05/06	Sinaloa	AGRICOLA SANTA VENERANDA SPR DE RL	309	297,788	13	24	22,907
274	PROCAMPO	2006	OI05/06	Sonora	CAMPO PEDRAZA SPR DE RL	308	296,508	5	62	59,302
275	PROCAMPO	2006	OI05/06	Sonora	PRODUCTORES DEL YAQUI SPR DE RI	307	295,458	16	19	18,466
276	PROCAMPO	2006	OI05/06	Sonora	EL TRIBUTO SPR DE RI	306	294,190	39	8	7,543
277	PROCAMPO	2006	PV06	Tamaulipas	AGROINDUSTRIAL LOS HIGUERONES SPR DE RL	305	293,715	8	38	36,714
278	PROCAMPO	2006	OI05/06	Sonora	CAJEME SPR DE RL	305	293,339	38	8	7,719
279	PROCAMPO	2006	OI05/06	Tamaulipas	CAHERRE SPR DE RI	305	293,311	103	3	2,848
280	PROCAMPO	2006	OI05/06	Sonora	AGRICOLA BACATETE SA DE CV	300	288,900	5	60	57,780
281	PROCAMPO	2006	PV06	Sinaloa	CAUSAHABIENTES DE RICARDO A URQUIJO SA DE CV	300	288,900	27	11	10,700
282	PROCAMPO	2006	PV06	Campeche	HACIENDA STA ANA DE CAMPECHE SPR DE RL	300	288,900	50	6	5,778
283	PROCAMPO	2006	OI05/06	Chihuahua	LAS ANAS SPR DE RL	300	288,900	59	5	4,897
284	PROCAMPO	2006	OI05/06	Tamaulipas	CITRICOS DE ABASOLO SPR DE RL DE CV	299	287,600	144	2	1,997
285	PROCAMPO	2006	OI05/06	Sonora	VIDAGUASO SPR DE RI	298	287,109	6	50	47,851
286	PROCAMPO	2006	OI05/06	Sonora	LA COMPUERTA SOCIEDAD DE PRODUCCION RURAL DE RI	298	286,974	14	21	20,498
287	PROCAMPO	2006	PV06	Región Lagunera	DESARROLLO LACTEO SPR DE RL	297	285,568	51	6	5,599
288	PROCAMPO	2006	OI05/06	Sonora	PRODUCTOS AGROPECUARIOS LA CHOYA SA DE CV	296	285,048	2	148	142,524
289	PROCAMPO	2006	OI05/06	Sinaloa	AGRICOLA HERMANOS LOPEZ CAZAREZ SPR DE RI	296	284,961	11	27	25,906
290	PROCAMPO	2006	PV06	Jalisco	AGRICOLA GANADERA LOS OCUALES S.P.R. DE R.L.	295	284,085	22	13	12,913
291	PROCAMPO	2006	OI05/06	Tamaulipas	EL ANIEGO DE RIO BRAVO SPR DE RL	295	284,085	83	4	3,423
292	PROCAMPO	2006	OI05/06	Sinaloa	AGRICOLA DABLALEY SPR DE RL DE CV	294	283,459	12	25	23,622
293	PROCAMPO	2006	OI05/06	Sonora	AGROPECUARIA EL TRIGAL DORADO SPR DE RI	294	283,421	27	11	10,497
294	PROCAMPO	2006	OI05/06	Sonora	CAMPO PABLO BORQUEZ S.A. DE C.V.	294	283,045	9	33	31,449
295	PROCAMPO	2006	OI05/06	Sonora	AGROPECUARIA RURAL BACAME VIEJO SA DE CV	293	282,419	65	5	4,345
296	PROCAMPO	2006	OI05/06	Sonora	YAQUI Y MAYO SONORA SPR DE RI	293	282,178	15	20	18,812
297	PROCAMPO	2006	OI05/06	Sinaloa	SAN MARTIN DE GUASAVE S.A. DE C.V	293	282,159	3	98	94,053
298	PROCAMPO	2006	OI05/06	Sinaloa	AGRI 27 SA DE CV	293	281,841	32	9	8,808
299	PROCAMPO	2006	OI05/06	Sonora	GEO PRODUCTORES SPR DE RL	292	281,581	8	37	35,198
300	PROCAMPO	2006	OI05/06	Sonora	AGROPECUARIA SAN ALBERTO SPR DE R L	290	279,270	3	97	93,090
301	PROCAMPO	2006	OI05/06	Sonora	SPR DE RI SAN JUAN DEL AGRO	290	279,270	16	18	17,454
302	PROCAMPO	2006	OI05/06	Sonora	AGROPECUARIA LAGO SA DE CV	290	279,260	3	97	93,087
303	PROCAMPO	2006	OI05/06	Sonora	AGRICOLA BAMEX SPR DE RI	289	278,528	73	4	3,815
304	PROCAMPO	2006	OI05/06	Sonora	EL RASTROJO SPR DE RL	289	278,374	6	48	46,396
305	PROCAMPO	2006	OI05/06	Sinaloa	AGROINDUSTRIAS TOMBELL SA DE CV	289	278,153	5	58	55,631
306	PROCAMPO	2006	OI05/06	Sonora	AGROPECUARIA GREBA SPR DE RL	287	276,381	30	10	9,213
307	PROCAMPO	2006	OI05/06	Tamaulipas	RANCHO LAS TRES LETRAS SPR DE R.L.	287	276,208	241	1	1,146
308	PROCAMPO	2006	OI05/06	Sonora	GRANOS Y HORTALIZAS QUINONEZ SPR DE RL	287	275,900	6	48	45,983
309	PROCAMPO	2006	OI05/06	Tamaulipas	LONGE SA DE CV	286	275,322	237	1	1,162
310	PROCAMPO	2006	OI05/06	Sonora	LAZARO CARDENAS COL AGROPECUARIO SPR DE RI	285	274,455	53	5	5,178
311	PROCAMPO	2006	OI05/06	Jalisco	J I LOPEZ SPR DE RI	285	274,320	102	3	2,689
312	PROCAMPO	2006	OI05/06	Sonora	GRUPO PERALTA MENDIVIL SPR DE RI	285	274,079	45	6	6,091
313	PROCAMPO	2006	OI05/06	Sonora	BPG AGRONEGOCIOS SPR DE RL	283	272,529	37	8	7,366
314	PROCAMPO	2006	OI05/06	Sinaloa	AGRICOLA ALMA SA DE CV	282	271,181	48	6	5,650
315	PROCAMPO	2006	OI05/06	Sonora	PLANAGUMA SPR DE RL	280	269,823	41	7	6,581
316	PROCAMPO	2006	OI05/06	Tamaulipas	CALLI MAZATL SPR DE RL	280	269,640	96	3	2,809
317	PROCAMPO	2006	OI05/06	Sinaloa	AGRICOLA LAS FUENTES SPR DE RI	280	269,496	5	56	53,899
318	PROCAMPO	2006	OI05/06	Sonora	AGROPECUARIA TATA NACHO SPR DE RI	279	268,196	13	21	20,630
319	PROCAMPO	2006	OI05/06	Sinaloa	AGRICOLA LOPEZ VAZQUEZ SPR DE RI	278	267,820	25	11	10,713
320	PROCAMPO	2006	OI05/06	Sinaloa	CORRALES DOMINGUEZ SPR DE RI	274	263,660	8	34	32,957
321	PROCAMPO	2006	PV06	Guanajuato	PRODUCTORA AGRICOLA EL TIGRE SPR DE RL	273	262,668	21	13	12,508
322	PROCAMPO	2006	OI05/06	Sinaloa	AGRICOLA SANTA TERESA SA DE CV	272	262,292	4	68	65,573
323	PROCAMPO	2006	OI05/06	Sonora	DINASTIA 2001 SPR DE RI	272	261,936	19	14	13,786
324	PROCAMPO	2006	OI05/06	Sonora	EL CERRITO SPR DE RL	272	261,936	22	12	11,906
325	PROCAMPO	2006	OI05/06	Sonora	SPR DE RI SAN FRANCISCO DE ASIS	270	260,010	37	7	7,027

PROCAMPO 2006
Relación de los 500 beneficiarios con los mayores apoyos

#	Programa/ Componente	Año agrícola	Ciclo agrícola	Delegación	Productor beneficiario	Super- ficie (ha)	Monto (\$)	Inte- grantes	Sup. (ha) Prom/ integrante	Monto (\$) prom/ integrante
326	PROCAMPO	2006	OI05/06	Tamaulipas	ESTRADA HERNANDEZ SPR DE RL	270	260,010	87	3	2,989
327	PROCAMPO	2006	PV06	Tamaulipas	JESADEL SPR DE RL	270	260,010	144	2	1,806
328	PROCAMPO	2006	OI05/06	Tamaulipas	MIYCA SPR DE RL	270	260,010	237	1	1,097
329	PROCAMPO	2006	PV06	Tamaulipas	UNION DE PRODUCTORES SANCHEZ SPR DE RL	268	258,084	241	1	1,071
330	PROCAMPO	2006	OI05/06	Sinaloa	AGRICOLA LOS PRAXEDIS SPR DE RI	268	257,603	9	30	28,623
331	PROCAMPO	2006	PV06	Tamaulipas	RANCHO SAN JUAN DE CD MANTE S DE PR DE RL	267	256,668	96	3	2,674
332	PROCAMPO	2006	OI05/06	Tamaulipas	RANCHO EL MAYOR SPR DE RL	266	255,773	65	4	3,935
333	PROCAMPO	2006	OI05/06	Tamaulipas	RANCHO EL ORGANITO SPR DE RL	265	255,330	237	1	1,077
334	PROCAMPO	2006	OI05/06	Tamaulipas	RANCHO SANTA AMALIA SPR DE RL	265	254,906	56	5	4,552
335	PROCAMPO	2006	OI05/06	Sonora	AGRICOLA SICOME SPR DE RL	264	254,357	31	9	8,205
336	PROCAMPO	2006	OI05/06	Sonora	TURYMAYO SPR DE RL	264	253,751	13	20	19,519
337	PROCAMPO	2006	OI05/06	Sinaloa	AGRICOLA ARAHUMAPA SPR DE RI	263	253,269	14	19	18,091
338	PROCAMPO	2006	PV06	Jalisco	AGROPORCICOLA DE ALBA RUIZ SA DE CV	263	252,884	319	1	793
339	PROCAMPO	2006	OI05/06	Tamaulipas	FLORES MIRAMONTES SPR DE RI	262	251,940	43	6	5,859
340	PROCAMPO	2006	OI05/06	Baja California	HERMANOS ALVAREZ CORRAL SPR DE RL	260	250,110	8	32	31,264
341	PROCAMPO	2006	OI05/06	Sonora	AGRICOLA SOTO VALENZUELA SPR DE RL	257	247,298	8	32	30,912
342	PROCAMPO	2006	OI05/06	Tamaulipas	GAXIOLA SPR DE RL	254	244,602	63	4	3,883
343	PROCAMPO	2006	OI05/06	Sinaloa	TERRANOVA AGROALIMENTOS SPR DE RL	254	244,236	11	23	22,203
344	PROCAMPO	2006	PV06	Sonora	FRIGORIFICO AGROPECUARIA SONORENSE SRL DE CV	227	244,211	17	13	14,365
345	PROCAMPO	2006	OI05/06	Sonora	AGROPECUARIA BRYSON SPR DE RI	251	242,108	10	25	24,211
346	PROCAMPO	2006	OI05/06	Baja California	GRUPO AGRICOLA 22 DE NOVIEMBRE SPR DE RL	251	241,761	14	18	17,269
347	PROCAMPO	2006	OI05/06	Sonora	AGRICOLA LOS CAMPOY SPR DE RI	250	241,222	45	6	5,360
348	PROCAMPO	2006	OI05/06	Tamaulipas	AGRICOLA FERNANDEZ ALANIS SPR DE RL	250	241,183	27	9	8,933
349	PROCAMPO	2006	OI05/06	Sonora	SANTA MARIA BUARAJE SPR DE RS	250	240,384	30	8	8,013
350	PROCAMPO	2006	OI05/06	Tamaulipas	RANCHO LA ESMERALDA PERDIDA SPR DE RL	249	240,163	89	3	2,698
351	PROCAMPO	2006	PV06	Sinaloa	AGRICOLA CUCHUJAQUI SPR DE RI	248	238,824	10	25	23,882
352	PROCAMPO	2006	OI05/06	Baja California	PRODUCTORES UNIDOS CUCAPAS SPR DE RI	246	237,216	5	49	47,443
353	PROCAMPO	2006	OI05/06	Sonora	AGROPECUARIA SONORENSE DEL RIO YAQUI SA DE CV	246	236,888	4	61	59,222
354	PROCAMPO	2006	PV06	Sinaloa	AGROPECUARIA LOGA SA DE CV	239	233,638	11	22	21,240
355	PROCAMPO	2006	PV06	Campeche	LOS SUDERMANES SPR DE RL	242	232,565	72	3	3,230
356	PROCAMPO	2006	OI05/06	Sinaloa	GRUPO AGRICOLA LOS MAYOS SPR DE RL	241	232,083	20	12	11,604
357	PROCAMPO	2006	OI05/06	Tamaulipas	BRAVO RODRIGUEZ SPR DE RL	241	232,016	75	3	3,094
358	PROCAMPO	2006	OI05/06	Sinaloa	AGRICOLA BEJARANO SPR DE RL	241	231,698	8	30	28,962
359	PROCAMPO	2006	OI05/06	Baja California	HORTICOLA SAN PEDRO S DE R L DE C V	240	231,120	6	40	38,520
360	PROCAMPO	2006	OI05/06	Sonora	AGROPECUARIA LOS CAPOMOS SPR DE RL	240	231,110	28	9	8,254
361	PROCAMPO	2006	OI05/06	Sinaloa	GRANERO DE ORO SPR DE RL	240	230,764	24	10	9,615
362	PROCAMPO	2006	OI05/06	Tamaulipas	LA PATRONA DEL NORESTE SPR DE RL	238	229,483	106	2	2,165
363	PROCAMPO	2006	OI05/06	Sinaloa	BALDERRAMA AGRICOLA SPR DE RI	238	229,030	18	13	12,724
364	PROCAMPO	2006	OI05/06	Tamaulipas	SANTA MARIA AGRICOLA Y GANADERA SPR DE RL	238	228,953	104	2	2,201
365	PROCAMPO	2006	OI05/06	Sinaloa	AGRICOLA GARCIA FLORES SPR DE RI	237	228,087	12	20	19,007
366	PROCAMPO	2006	PV06	Jalisco	EL REFUGIO DE LA BARCA SA DE CV	236	226,892	529	0	429
367	PROCAMPO	2006	OI05/06	Sinaloa	AGRICOLA LOS CHATOS SPR DE RI	235	226,305	12	20	18,859
368	PROCAMPO	2006	PV06	Sonora	GRUPO GARCIA PORTILLO SPR DE RI	235	226,112	40	6	5,653
369	PROCAMPO	2006	OI05/06	Tamaulipas	AGRICOLA ESPINOZA BANUELOS SPR DE RL	234	225,390	132	2	1,708
370	PROCAMPO	2006	OI05/06	Sonora	CEIBA DE LA CUCHILLA SPR DE RI	237	224,871	10	24	22,487
371	PROCAMPO	2006	OI05/06	Sonora	RICARDO ARAGON VALENZUELA SPR DE RI	233	224,822	13	18	17,294
372	PROCAMPO	2006	OI05/06	Sinaloa	AGRICOLA PLATA SPR DE RI	232	223,320	24	10	9,305
373	PROCAMPO	2006	PV06	Campeche	SPR AGRO GALBEC	231	222,694	69	3	3,227
374	PROCAMPO	2006	PV06	Sonora	AGRICOLA GUTIERREZ SPR DE RL	230	221,933	55	4	4,035
375	PROCAMPO	2006	PV06	Sonora	CAMPO AGRICOLA MARIA DEL CARMEN SPR DE RL	230	221,490	10	23	22,149
376	PROCAMPO	2006	OI05/06	Sonora	FAMILIA CAMPESINA SPR DE RI	230	221,490	17	14	13,029
377	PROCAMPO	2006	PV06	Jalisco	JETRAHAM DE JAMAY S DE PR DE RL	230	221,201	50	5	4,424
378	PROCAMPO	2006	OI05/06	Jalisco	INDUSTRIAS PECUARIAS SAN PEDRO SA DE CV	229	220,286	360	1	612
379	PROCAMPO	2006	OI05/06	Sinaloa	AGRICOLA BON S DE RL DE CV	229	220,046	8	29	27,506
380	PROCAMPO	2006	OI05/06	Sonora	POTAM VIEJO SPR DE RI	228	219,083	20	11	10,954
381	PROCAMPO	2006	OI05/06	Tamaulipas	VIENTOS DEL GOLFO SPR DE RL	228	219,083	73	3	3,001
382	PROCAMPO	2006	OI05/06	Tamaulipas	TERAGUE SPR DE RL	227	218,794	104	2	2,104
383	PROCAMPO	2006	OI05/06	Sinaloa	AGRICULTORES ASOCIADOS DEL NOROESTE SPR DE RI	227	218,608	5	45	43,722
384	PROCAMPO	2006	OI05/06	Tamaulipas	JUAN VALENTIN AMADOR VARGAS Y COPROPIETARIOS	227	218,168	93	2	2,346
385	PROCAMPO	2006	PV06	Sonora	AGRICOLA F PALOMARES SPR DE RL	227	218,120	4	57	54,530
386	PROCAMPO	2006	OI05/06	Sinaloa	AGRICOLA SANTA CELIDA SPR DE RI	225	216,502	12	19	18,042
387	PROCAMPO	2006	OI05/06	Sinaloa	AGRICOLA ANAKAREN SPR DE RI	224	215,905	15	15	14,394
388	PROCAMPO	2006	OI05/06	Sonora	AGRICOLA GARCIA FRANCO SPR DE RI	223	214,749	20	11	10,737
389	PROCAMPO	2006	OI05/06	Sinaloa	GRUPO AGRICOLA REYES DEL PACIFICO SPR DE RL	223	214,672	26	9	8,257
390	PROCAMPO	2006	OI05/06	Tamaulipas	LA JARRITA S DE PR DE RL	223	214,373	16	14	13,398

PROCAMPO 2006
Relación de los 500 beneficiarios con los mayores apoyos

#	Programa/ Componente	Año agrícola	Ciclo agrícola	Delegación	Productor beneficiario	Super- ficie (ha)	Monto (\$)	Inte- grantes	Sup. (ha) Prom/ integrante	Monto (\$) prom/ integrante
391	PROCAMPO	2006	OI05/06	Jalisco	ALMACENES JUPESA SA DE CV	223	214,364	851	0	252
392	PROCAMPO	2006	OI05/06	Tamaulipas	LAS COLIMAS S DE P R DE RI	221	213,179	18	12	11,843
393	PROCAMPO	2006	PV06	Sonora	AGROPECUARIA RIO MAYO SPR DE RI	221	212,496	69	3	3,080
394	PROCAMPO	2006	OI05/06	Sinaloa	AGRICOLA CIELO SPR DE RI	220	212,274	19	12	11,172
395	PROCAMPO	2006	PV06	Sinaloa	GRUPO AGRICOLA ESMERALDA SPR DE RL	220	211,860	34	6	6,231
396	PROCAMPO	2006	PV06	Chihuahua	RANCHO VALLE ESCONDIDO SPR DE RI	220	211,860	54	4	3,923
397	PROCAMPO	2006	OI05/06	Sonora	SPR DE RI AGRARISTA DEL SUR DE SONORA	220	211,465	19	12	11,130
398	PROCAMPO	2006	OI05/06	Sonora	AGRICOLA NACAPUL SPR DE RL	219	210,897	23	10	9,169
399	PROCAMPO	2006	OI05/06	Sonora	FELIX RIVERA SPR DE RI	219	210,743	11	20	19,158
400	PROCAMPO	2006	OI05/06	Sonora	RUBICAM SPR DE RI	218	209,491	42	5	4,988
401	PROCAMPO	2006	OI05/06	Sonora	AGRICOLA ARMOSA SPR DE RL	217	209,337	42	5	4,984
402	PROCAMPO	2006	OI05/06	Sonora	AGRIEXPORT SA DE CV	217	209,318	6	36	34,886
403	PROCAMPO	2006	PV06	Sonora	EJIDO EL TRIUNFO	210	208,963	58	4	3,603
404	PROCAMPO	2006	OI05/06	Sonora	GRUPO RAMIREZ ZAZUETA SPR DE RI	217	208,855	33	7	6,329
405	PROCAMPO	2006	OI05/06	Sinaloa	AGRICOLA EL GALLO SPR DE RL	217	208,769	12	18	17,397
406	PROCAMPO	2006	OI05/06	Sonora	AGRICOLA PALO FIERRO SA DE CV	215	207,045	47	5	4,405
407	PROCAMPO	2006	OI05/06	Sonora	GOTROS SPR DE RI	215	206,958	27	8	7,665
408	PROCAMPO	2006	OI05/06	Sinaloa	AGRICOLA JAMA SA DE CV	215	206,910	16	13	12,932
409	PROCAMPO	2006	OI05/06	Tamaulipas	LAS ESPERANZAS DE VALLE HERMOSO SPR DE RL	213	205,263	88	2	2,333
410	PROCAMPO	2006	OI05/06	Tamaulipas	BORREGO LIMON SPR DE RL	213	204,734	77	3	2,659
411	PROCAMPO	2006	OI05/06	Sonora	CHOYAL BUARAJE SPR DE RS	212	204,156	20	11	10,208
412	PROCAMPO	2006	OI05/06	Sinaloa	AGRICOLA ALICIA SPR DE RI	212	204,127	35	6	5,832
413	PROCAMPO	2006	OI05/06	Sinaloa	AGRICOLA VAZQUEZ BELTRAN SPR DE RL	209	200,949	4	52	50,237
414	PROCAMPO	2006	OI05/06	Tamaulipas	RANCHO HERMANOS ARENAS ESTRADA SPR DE RL	208	200,304	56	4	3,577
415	PROCAMPO	2006	OI05/06	Sinaloa	AGRICOLA JIBAR SPR DE RL	208	199,823	10	21	19,982
416	PROCAMPO	2006	OI05/06	Sonora	CPA PRODUCTORES DEL CARO SCL	207	199,803	10	21	19,980
417	PROCAMPO	2006	OI05/06	Tamaulipas	LA ANTIGUA JARITA SPR DE RL	207	199,582	36	6	5,544
418	PROCAMPO	2006	OI05/06	Sonora	AGRICOLA LUJAN ARIAS SPR DE RI	207	199,341	6	35	33,224
419	PROCAMPO	2006	OI05/06	Sonora	OCANA PRODUCTORES SPR DE RL	205	197,415	10	21	19,742
420	PROCAMPO	2006	OI05/06	Tamaulipas	PROMESA DE MEXICO SA DE CV	205	197,415	33	6	5,982
421	PROCAMPO	2006	OI05/06	Sinaloa	AGRICOLA BOG SPR DE RL	204	196,673	15	14	13,112
422	PROCAMPO	2006	PV06	Sonora	PRODUCTORES DEL VALLE SPR DE RL	204	196,548	25	8	7,862
423	PROCAMPO	2006	PV06	Jalisco	LAURO GARCIA AGUILERA S P R DE R L DE C V	199	196,288	889	0	221
424	PROCAMPO	2006	OI05/06	Sonora	AGRICOLA CARLOS ROBLES LOPEZ SPR DE RI	204	196,250	27	8	7,269
425	PROCAMPO	2006	OI05/06	Tamaulipas	RANCHO SANTA BERTHA SPR DE RI	203	195,807	132	2	1,483
426	PROCAMPO	2006	OI05/06	Sinaloa	AGRICOLA LOENA SPR DE RI	203	195,682	23	9	8,508
427	PROCAMPO	2006	OI05/06	Tamaulipas	EFRAIN SPR DE RL	203	195,190	237	1	824
428	PROCAMPO	2006	OI05/06	Sonora	16 DE JULIO SPR DE RI	203	195,156	54	4	3,614
429	PROCAMPO	2006	OI05/06	Sonora	HUERTA DE LOS OCHOAS SPR DE RI	201	193,370	21	10	9,208
430	PROCAMPO	2006	OI05/06	Tamaulipas	TREVINO TREVINO SPR DE RL	201	193,322	46	4	4,203
431	PROCAMPO	2006	PV06	Jalisco	JUVISA S P R DE R L	198	193,138	55	4	3,512
432	PROCAMPO	2006	OI05/06	Tamaulipas	EMILIA MERCEDES,SPR DE RL	201	193,082	52	4	3,713
433	PROCAMPO	2006	OI05/06	Tamaulipas	RODRIGUEZ ALVAREZ JOSE	200	192,600	1	200	192,600
434	PROCAMPO	2006	OI05/06	Sonora	AGRICOLA Y GANADERA LA ESPERANZA SA DE CV	200	192,600	3	67	64,200
435	PROCAMPO	2006	OI05/06	Sonora	SPR DE RI JIQUILPAN DE JUAREZ	200	192,600	5	40	38,520
436	PROCAMPO	2006	PV06	Sonora	EL RAYON DE LA LOMA SRP DE RI	200	192,600	9	22	21,400
437	PROCAMPO	2006	OI05/06	Tamaulipas	EL MAR DE BM SPR DE RI	200	192,600	72	3	2,675
438	PROCAMPO	2006	OI05/06	Chihuahua	AGRICULTORES UNIDOS DE AHUMADA S P R DE R S	200	192,600	98	2	1,965
439	PROCAMPO	2006	OI05/06	Sonora	AGROPECUARIA SAN ALFONSO S. DE P.R. DE R.L.	199	192,022	19	10	10,106
440	PROCAMPO	2006	OI05/06	Sonora	AGROPECUARIA VERDUZCO SPR DE RI	199	191,839	10	20	19,184
441	PROCAMPO	2006	OI05/06	Sonora	HORTICOLA LUIPACK SPR DE RL	199	191,396	7	28	27,342
442	PROCAMPO	2006	PV06	Tamaulipas	RODRIGUEZ ALVAREZ JOSE	198	190,674	1	198	190,674
443	PROCAMPO	2006	OI05/06	Baja California	GRUPO AGRICOLA ACERO S. DE P.R. DE R.L.	198	190,674	12	17	15,890
444	PROCAMPO	2006	OI05/06	Sonora	AGRICOLA BELTRAN SPR DE RI	198	190,674	20	10	9,534
445	PROCAMPO	2006	OI05/06	Sonora	ALYEN SPR DE RL	198	190,674	71	3	2,686
446	PROCAMPO	2006	OI05/06	Sinaloa	VALORES HORTICOLAS DEL PACIFICO SA DE CV	198	190,193	18	11	10,566
447	PROCAMPO	2006	OI05/06	Sonora	GRUPO LOS ARRIEROS SPR DE RI	197	189,644	38	5	4,991
448	PROCAMPO	2006	OI05/06	Tamaulipas	CLAN LEYVA SPR DE RL	196	189,066	83	2	2,278
449	PROCAMPO	2006	OI05/06	Sinaloa	AGRICOLA EL LABRADOR DE GUASAVE S DE RL DE CV	196	188,892	12	16	15,741
450	PROCAMPO	2006	PV06	Tamaulipas	BRECHA CORPUS SPR DE RL DE CV	196	188,748	90	2	2,097
451	PROCAMPO	2006	OI05/06	Tamaulipas	VILLATRECA SPR DE RL	196	188,604	30	7	6,287
452	PROCAMPO	2006	OI05/06	Sonora	SPR LOS PITIQUENOS DE RI	195	187,785	15	13	12,519
453	PROCAMPO	2006	PV06	Tamaulipas	AGROPECUARIA LA ARGENTINA SPR DE RL	195	187,785	132	1	1,423
454	PROCAMPO	2006	OI05/06	Sonora	AGRICOLA LITO SPR DE RI	194	186,822	14	14	13,344
455	PROCAMPO	2006	OI05/06	Sonora	SOCAS SPR DE RI	194	186,822	32	6	5,838

PROCAMPO 2006
Relación de los 500 beneficiarios con los mayores apoyos

#	Programa/ Componente	Año agrícola	Ciclo agrícola	Delegación	Productor beneficiario	Super- ficie (ha)	Monto (\$)	Inte- grantes	Sup. (ha) Prom/ integrante	Monto (\$) prom/ integrante
456	PROCAMPO	2006	PV06	Tabasco	LOS ARTILLEROS SPR DE RL	194	186,822	33	6	5,661
457	PROCAMPO	2006	OI05/06	Sinaloa	AGRICOLA SAN FELIPE JC SPR DE RL	194	186,350	20	10	9,318
458	PROCAMPO	2006	OI05/06	Sonora	AGROPECUARIA PETRISSANS SPR DE RL	193	185,859	24	8	7,744
459	PROCAMPO	2006	PV06	Tamaulipas	PROMESA DE MEXICO SA DE CV	193	185,859	33	6	5,632
460	PROCAMPO	2006	OI05/06	Tamaulipas	VILLANUEVA HERRERA SPR DE RI	193	185,580	30	6	6,186
461	PROCAMPO	2006	OI05/06	Sinaloa	AGRICOLA 7 HERMANOS SA DE CV	193	185,541	17	11	10,914
462	PROCAMPO	2006	PV06	Chihuahua	PRODUCTORA AGRICOLA LOS ALAMOS SPR DE RL	193	185,474	135	1	1,374
463	PROCAMPO	2006	OI05/06	Tamaulipas	RANCHO CAMPO GRANDE SA DE CV	192	184,896	96	2	1,926
464	PROCAMPO	2006	OI05/06	Tamaulipas	AGRICULTORES ASOCIADOS DE VALLE HERMOSO SPR DE RL	191	184,174	52	4	3,542
465	PROCAMPO	2006	OI05/06	Sinaloa	DEL CAMPO Y ASOCIADOS SA DE CV	190	183,037	6	32	30,506
466	PROCAMPO	2006	OI05/06	Sinaloa	AGRICOLA GOTSIS SA DE CV	190	182,970	4	48	45,743
467	PROCAMPO	2006	OI05/06	Sonora	SOCIEDAD 1816 FATIMA SPR DE RI	190	182,970	50	4	3,659
468	PROCAMPO	2006	OI05/06	Sonora	RIO VIEJO SPR DE RL	190	182,970	52	4	3,519
469	PROCAMPO	2006	OI05/06	Tamaulipas	AGROPECUARIA LA ARGENTINA SPR DE RL	190	182,970	132	1	1,386
470	PROCAMPO	2006	OI05/06	Sonora	NIEBLAS SERRANO SPR DE RL	190	182,845	14	14	13,060
471	PROCAMPO	2006	OI05/06	Sinaloa	AGRICOLA TEPATURI SPR DE RI	188	180,842	12	16	15,070
472	PROCAMPO	2006	OI05/06	Sonora	AGRICOLA JJF SPR DE RI	187	180,428	16	12	11,277
473	PROCAMPO	2006	OI05/06	Sonora	AGRICOLA SAHUARIBO S.A.	187	179,734	52	4	3,456
474	PROCAMPO	2006	PV06	Sonora	BPG AGRONEGOCIOS SPR DE RL	187	179,677	37	5	4,856
475	PROCAMPO	2006	OI05/06	Sonora	ALGODON DEL YAQUI SPR DE RI	186	179,022	10	19	17,902
476	PROCAMPO	2006	OI05/06	Sonora	INGENIERO JUVERA SPR DE RI	186	178,976	14	13	12,784
477	PROCAMPO	2006	OI05/06	Sonora	YAQUIS DEL 38 SPR DE RI	186	178,839	15	12	11,923
478	PROCAMPO	2006	OI05/06	Sinaloa	RULES AGRICOLA SPR DE RI	186	178,839	52	4	3,439
479	PROCAMPO	2006	PV06	Tamaulipas	LOS CINCO DE VISTA ALEGRE SA DE CV	185	178,155	133	1	1,340
480	PROCAMPO	2006	OI05/06	Tamaulipas	LOS LOZA SPR DE RL	185	178,155	134	1	1,330
481	PROCAMPO	2006	OI05/06	Tamaulipas	TORRECILLA DE REYNOSA SPR DE RL DE CV	183	176,229	80	2	2,203
482	PROCAMPO	2006	OI05/06	Sonora	GARCIA PICOS SPR DE RI	182	175,266	19	10	9,225
483	PROCAMPO	2006	PV06	Baja California Sur	EL C. LEY FEDERAL DE AGUAS 2	182	175,266	52	4	3,371
484	PROCAMPO	2006	OI05/06	Tamaulipas	AGRICULTORES LOZANO RAMIREZ SPR DE RL	182	175,189	69	3	2,539
485	PROCAMPO	2006	OI05/06	Baja California	RANCHO AGRICOLA CASTRO SPR DE RL	181	174,688	8	23	21,836
486	PROCAMPO	2006	OI05/06	Tamaulipas	AGROINDUSTRIAS LOS AZTECAS SPR DE RL	180	173,533	77	2	2,254
487	PROCAMPO	2006	OI05/06	Sonora	RODRIGUEZ VILLEGAS SPR DE RI	180	173,340	10	18	17,334
488	PROCAMPO	2006	PV06	Sonora	EL NUEVO GUADALUPE DE JESUS SPR DE RL	180	173,340	18	10	9,630
489	PROCAMPO	2006	OI05/06	Sonora	AGROCIR SA DE CV	180	173,340	92	2	1,884
490	PROCAMPO	2006	OI05/06	Sonora	ENRIQUEZ TOLANO HERMANOS SPR DE RI	180	173,084	31	6	5,583
491	PROCAMPO	2006	PV06	Sinaloa	AGRICOLA ALFER SPR DE RL	180	173,080	23	8	7,525
492	PROCAMPO	2006	OI05/06	Chihuahua	LOS MIGUELES SPR DE RL	179	172,598	38	5	4,542
493	PROCAMPO	2006	OI05/06	Sinaloa	LOS TOROS SPR DE RL	178	170,990	10	18	17,099
494	PROCAMPO	2006	OI05/06	Tamaulipas	RANCHO LOS MUNOZ SPR DE RL	177	170,499	77	2	2,214
495	PROCAMPO	2006	OI05/06	Sinaloa	CERVANTES HERMANOS DE GUASAVE SPR DE RI	177	170,316	16	11	10,645
496	PROCAMPO	2006	OI05/06	Sonora	AGROPECUARIA CHAIREZ SPR DE RI	177	170,311	34	5	5,009
497	PROCAMPO	2006	OI05/06	Tamaulipas	BARRIENTOS SALDIVAR SPR DE RL	177	170,239	91	2	1,871
498	PROCAMPO	2006	OI05/06	Sinaloa	AGRICOLA NUNEZ SPR DE RI	177	169,970	4	44	42,492
499	PROCAMPO	2006	OI05/06	Sinaloa	AGRICOLA BARCELO SPR DE RI	176	169,151	29	6	5,833
500	PROCAMPO	2006	OI05/06	Sonora	SPR DE RI JUAN LUIS DE LA COSTA DE HERMOSILLO	175	168,525	3	58	56,175
Total						210,465	202,741,767	29,575	7	6,855

**Programa de Apoyo Directo al Campo
(PROCAMPO)**

Beneficiarios 2007

PROCAMPO 2007
Relación de los 500 beneficiarios con los mayores apoyos

#	Programa/Componente	Año agrícola	Ciclo agrícola	Delegación	Productor beneficiario	Superficie (ha)	Monto (\$)	Integrantes	Sup. (ha) Prom/integrante	Monto (\$) prom/integrante
1	PROCAMPO	2007	OI06/07	Sinaloa	AGRICOLA OHUIRA SA DE CV	4,286	4,127,822	9	476	458,647
2	PROCAMPO	2007	PV07	Campeche	SPR BOXIMO DE RL	2,162	2,082,391	81	27	25,709
3	PROCAMPO	2007	OI06/07	Sonora	TETABIETA EMPRESA SOCIAL SPR DE RL	1,958	1,885,718	10	196	188,572
4	PROCAMPO	2007	PV07	Jalisco	COMUNIDAD INDIGENA SAN SEBASTIAN TEPONAHUXTLAN	1,958	1,885,073	889	2	2,120
5	PROCAMPO	2007	OI06/07	Sinaloa	CEUTA PRODUCE SA DE CV	1,783	1,716,625	9	198	190,736
6	PROCAMPO	2007	OI06/07	Sinaloa	AGRICOLA LAS DELICIAS SA DE CV	1,581	1,522,320	23	69	66,188
7	PROCAMPO	2007	OI06/07	Sinaloa	AGRICOLA DEL RANCHO SA DE CV	1,530	1,473,554	18	85	81,864
8	PROCAMPO	2007	OI06/07	Tamaulipas	RANCHO LOS PATITOS S DE PR DE RL	1,520	1,463,741	109	14	13,429
9	PROCAMPO	2007	OI06/07	Sonora	LOS PRIMEROS DE COSTA RICA SPR DE RL	1,443	1,389,253	15	96	92,617
10	PROCAMPO	2007	PV07	Tamaulipas	VALLE DE CUESTAS S DE PR DE RL DE CV	1,396	1,344,492	75	19	17,927
11	PROCAMPO	2007	PV07	Campeche	SPR TOLUCA MEXICO DE S DE PR	1,389	1,337,607	16	87	83,600
12	PROCAMPO	2007	PV07	Sinaloa	AGRICOLA OHUIRA SA DE CV	1,278	1,230,521	9	142	136,725
13	PROCAMPO	2007	OI06/07	Tamaulipas	LOS ALDAMA DE VALLE HERMOSO SPR DE RI	1,235	1,188,881	57	22	20,858
14	PROCAMPO	2007	OI06/07	Tamaulipas	SPRUPA DEL NORESTE Y NOGAR S DE PR DE RL	1,229	1,183,729	75	16	15,783
15	PROCAMPO	2007	OI06/07	Sinaloa	AGRICOLA ALFER SPR DE RL	1,202	1,157,613	23	52	50,331
16	PROCAMPO	2007	OI06/07	Sonora	AGRICOLA HM SA DE CV	1,164	1,121,144	50	23	22,423
17	PROCAMPO	2007	OI06/07	Sinaloa	AGRICOLA COHUIBAMPO SA DE CV	1,158	1,114,865	22	53	50,676
18	PROCAMPO	2007	PV07	Campeche	LAGUNA BLANCA S DE PR DE RL	1,151	1,108,413	24	48	46,184
19	PROCAMPO	2007	OI06/07	Sonora	AGRICOLA BACOBAMPO SPR DE RI	1,028	989,858	70	15	14,141
20	PROCAMPO	2007	OI06/07	Sonora	CAMPO EL CAMPITO SPR DE RI	1,015	977,262	90	11	10,858
21	PROCAMPO	2007	OI06/07	Sonora	AGRICOLA QUEROBARI SA DE CV	1,013	975,750	39	26	25,019
22	PROCAMPO	2007	OI06/07	Sonora	GRUPO AGROPECUARIO BORBON SPR DE RL	1,003	965,889	88	11	10,976
23	PROCAMPO	2007	PV07	Tamaulipas	EL GUAJILLO SPR DE RL	1,000	963,000	103	10	9,350
24	PROCAMPO	2007	OI06/07	Sonora	CAJEME 3 DE ABRIL SPR DE RL	999	962,480	8	125	120,310
25	PROCAMPO	2007	OI06/07	Sonora	AGRICOLA BARCAM SPR DE RI	991	954,766	90	11	10,609
26	PROCAMPO	2007	OI06/07	Sonora	AGRICOLA LOS TITANES SA DE CV	980	943,740	100	10	9,437
27	PROCAMPO	2007	OI06/07	Sonora	NUEVO MILENIO MAYO SPR DE RI	921	887,231	38	24	23,348
28	PROCAMPO	2007	PV07	Campeche	EL YIBEL SPR DE RL DE CV	910	876,330	44	21	19,917
29	PROCAMPO	2007	OI06/07	Sonora	AGRICOLA EL DESMONTE SPR DE RI	894	860,508	58	15	14,836
30	PROCAMPO	2007	OI06/07	Tamaulipas	PRODUCTORES AGRICOLAS LA SUPERIOR SPR DE RL	877	844,541	48	18	17,595
31	PROCAMPO	2007	OI06/07	Sonora	ROSAS ROCHIN SPR DE RL	875	842,664	37	24	22,775
32	PROCAMPO	2007	OI06/07	Sonora	AGROPECUARIA AMPARAN SA DE CV	871	838,860	35	25	23,967
33	PROCAMPO	2007	PV07	Jalisco	COMUNIDAD INDIGENA SAN ANDRES COHAMIATA	843	811,809	1,144	1	710
34	PROCAMPO	2007	OI06/07	Tamaulipas	RANCHO EL JABALI S DE PR DE RL	840	808,920	109	8	7,421
35	PROCAMPO	2007	OI06/07	Sonora	TIERRA SECA SPR DE RI	837	805,973	42	20	19,190
36	PROCAMPO	2007	OI06/07	Sonora	ALVAREZ PARECARI SPR DE RL	824	793,733	82	10	9,680
37	PROCAMPO	2007	PV07	Tamaulipas	CULCAM SA DE CV	807	776,881	75	11	10,358
38	PROCAMPO	2007	OI06/07	Tamaulipas	BRECHA CORPUS SPR DE RL DE CV	796	766,548	90	9	8,517
39	PROCAMPO	2007	OI06/07	Sonora	AGROPECUARIA MALICHITA SA DE CV	793	763,659	36	22	21,213
40	PROCAMPO	2007	PV07	Sonora	CULTIVO DE GRANOS TRIALMA SPR DE RL	787	758,266	27	29	28,084
41	PROCAMPO	2007	OI06/07	Sinaloa	VAES SPR DE RL	785	756,398	69	11	10,962
42	PROCAMPO	2007	OI06/07	Sonora	MENDIVIL CUEN AGRICOLA SPR DE RI	780	751,140	17	46	44,185
43	PROCAMPO	2007	OI06/07	Tamaulipas	MALVINAS SA DE CV	779	750,177	96	8	7,814
44	PROCAMPO	2007	OI06/07	Sonora	GRUPO GAMBINO SPR DE RI	778	749,166	19	41	39,430
45	PROCAMPO	2007	OI06/07	Tamaulipas	EL VENADITO DE BEDOLLA SPR DE RI	776	746,912	77	10	9,700
46	PROCAMPO	2007	OI06/07	Sonora	GRUPO GARCIA PORTILLO SPR DE RI	769	740,663	40	19	18,517
47	PROCAMPO	2007	OI06/07	Sonora	CAMPO SANTA JULIA SPR DE RL	765	736,233	29	26	25,387
48	PROCAMPO	2007	OI06/07	Tamaulipas	PRODUCTORES DE LOS SANTOS DAVILA SPR DE RL	756	728,423	241	3	3,023
49	PROCAMPO	2007	OI06/07	Sonora	PRODUCTORA HORTICOLA FUERTE SPR DE RL	755	727,441	66	11	11,022
50	PROCAMPO	2007	OI06/07	Sonora	AGROJIO SPR DE RL	753	724,898	8	94	90,612
51	PROCAMPO	2007	OI06/07	Tamaulipas	CHAQUI SPR DE RL	752	724,032	74	10	9,784
52	PROCAMPO	2007	OI06/07	Tamaulipas	EL CAUTIN S DE PR DE RL	740	712,822	138	5	5,165
53	PROCAMPO	2007	OI06/07	Sonora	PRODUCTORA ANDAL SPR DE RI	740	712,331	28	26	25,440
54	PROCAMPO	2007	OI06/07	Tamaulipas	EL VALLE DE SAN FERNANDO SPR DE RL	730	702,971	109	7	6,449
55	PROCAMPO	2007	OI06/07	Sonora	TERRAZAS PRODUCTS SPR DE RL	730	702,566	37	20	18,988
56	PROCAMPO	2007	OI06/07	Sonora	AGROPECUARIA JUPATECO SPR DE RI	729	702,085	55	13	12,765
57	PROCAMPO	2007	OI06/07	Sinaloa	AGRICOLA 5 HERMANOS SA DE CV	720	693,360	21	34	33,017
58	PROCAMPO	2007	OI06/07	Sonora	CAMPO SANTA ALICIA SA DE CV	706	679,936	48	15	14,165
59	PROCAMPO	2007	OI06/07	Sonora	AGROPECUARIA FUENTE SAUCO SPR DE RL	703	676,912	104	7	6,509
60	PROCAMPO	2007	PV07	Tamaulipas	LA LAJILLA SPR DE RL	693	666,906	38	18	17,550
61	PROCAMPO	2007	OI06/07	Sinaloa	MENO AGRICOLA SPR DE RI	680	654,619	15	45	43,641
62	PROCAMPO	2007	PV07	Tlaxcala	SSS RUBEN JARAMILLO	676	650,555	330	2	1,971
63	PROCAMPO	2007	OI06/07	Tamaulipas	LOZA LOPEZ SPR DE RL	675	650,025	69	10	9,421
64	PROCAMPO	2007	PV07	Baja California	ALGODONERA DE BAJA CALIFORNIA S.A. DE C.V.	671	646,125	50	13	12,922
65	PROCAMPO	2007	OI06/07	Tamaulipas	BEDOLLA CHAVEZ S DE PR DE RI	666	641,165	39	17	16,440
66	PROCAMPO	2007	OI06/07	Sinaloa	AGRICOLA LOS CUATES SPR DE RI	662	637,419	32	21	19,919
67	PROCAMPO	2007	OI06/07	Tamaulipas	AGAVES DE TALA SPR DE RI	661	636,822	69	10	9,229
68	PROCAMPO	2007	PV07	Sonora	CAMPO PABLO BORQUEZ S.A. DE C.V.	659	634,463	9	73	70,496
69	PROCAMPO	2007	OI06/07	Tamaulipas	SANTA ROSA DE ANAHUAC SPR DE RL	652	627,472	109	6	5,757
70	PROCAMPO	2007	OI06/07	Sonora	BABURO SPR DE RL	648	623,725	15	43	41,582
71	PROCAMPO	2007	PV07	Tamaulipas	MALVINAS SA DE CV	641	617,283	96	7	6,430
72	PROCAMPO	2007	OI06/07	Sonora	PRODUCTORA AGRICOLA SAN ALBERTO SPR DE RL	637	613,152	7	91	87,593

PROCAMPO 2007
Relación de los 500 beneficiarios con los mayores apoyos

#	Programa/Componente	Año agrícola	Ciclo agrícola	Delegación	Productor beneficiario	Superficie (ha)	Monto (\$)	Integrantes	Sup. (ha) Prom/integrante	Monto (\$) prom/integrante
73	PROCAMPO	2007	OI06/07	Baja California	AGRICOLA QUEROBABI SA DE CV	635	611,380	39	16	15,676
74	PROCAMPO	2007	OI06/07	Sonora	EL CAUDILLO SPR DE RL	634	610,841	23	28	26,558
75	PROCAMPO	2007	OI06/07	Sonora	AGRICOLA MILLANES SPR DE RI	629	605,457	81	8	7,475
76	PROCAMPO	2007	PV07	Tamaulipas	TOCHIN SPR DE RL	628	604,764	237	3	2,552
77	PROCAMPO	2007	OI06/07	Sonora	AGROPECUARIA JR SPR DE RL	627	603,589	9	70	67,065
78	PROCAMPO	2007	OI06/07	Sinaloa	EXPORTADORA AGRICOLA SACRAMENTO SA DE CV	616	592,871	20	31	29,644
79	PROCAMPO	2007	OI06/07	Tamaulipas	GRUPO AGRICOLA LOMA DEL FIERRO SPR DE RL	611	588,826	176	3	3,346
80	PROCAMPO	2007	PV07	Campeche	AGROPECUARIA MAYA CAM S DE PR DE RL	607	584,541	30	20	19,485
81	PROCAMPO	2007	OI06/07	Sonora	LOS CUATROS SPR DE RI	607	584,156	10	61	58,416
82	PROCAMPO	2007	OI06/07	Sonora	EJIDO COL MIGUEL DE LA MADRID	600	577,800	7	86	82,543
83	PROCAMPO	2007	OI06/07	Tamaulipas	BEKEMAJE S. DE P.R. DE R.L	600	577,800	56	11	10,318
84	PROCAMPO	2007	PV07	Campeche	GRUPO AGRICOLA NAVARRO SPR DE RL	600	577,800	81	7	7,133
85	PROCAMPO	2007	OI06/07	Tamaulipas	RANCHO EL TERRALVA SPR DE RL	600	577,704	86	7	6,717
86	PROCAMPO	2007	OI06/07	Tamaulipas	DIECINUEVE DE MARZO SPR DE RL	594	572,407	176	3	3,252
87	PROCAMPO	2007	OI06/07	Tamaulipas	LA JARITA SPR DE RL	589	567,303	89	7	6,374
88	PROCAMPO	2007	OI06/07	Sinaloa	EXPORTALIZAS MEXICANAS SA DE CV	589	566,880	22	27	25,767
89	PROCAMPO	2007	OI06/07	Tamaulipas	DON BALDOMERO SPR DE RI	580	558,540	72	8	7,758
90	PROCAMPO	2007	OI06/07	Sonora	GONZMONTHER SPR DE RL	579	557,558	142	4	3,926
91	PROCAMPO	2007	OI06/07	Sonora	CAMPO MOROYOQUI SPR DE RL	578	556,566	31	19	17,954
92	PROCAMPO	2007	OI06/07	Sinaloa	AGRICOLA TEPACHOIPA SA DE CV	577	555,574	32	18	17,362
93	PROCAMPO	2007	OI06/07	Sonora	SPR DE RI GRUPO BARCELO	574	552,878	7	82	78,983
94	PROCAMPO	2007	PV07	Jalisco	COMUNIDAD INDIGENA STA CATARINA CUEXCOMATITLAN	574	552,762	321	2	1,722
95	PROCAMPO	2007	OI06/07	Sonora	GRUPO AGRICOLA FEL SPR DE RL	559	538,750	16	35	33,672
96	PROCAMPO	2007	OI06/07	Sinaloa	LOS CUATRO TREBOLES SPR DE RI	556	535,881	16	35	33,493
97	PROCAMPO	2007	OI06/07	Tamaulipas	PATINOS SPR DE RL	556	535,187	89	6	6,013
98	PROCAMPO	2007	OI06/07	Sonora	SPR DE RI CAMPO VICTORIA	550	529,746	22	25	24,079
99	PROCAMPO	2007	OI06/07	Tamaulipas	DESARROLLO AGROPECUARIO RANCHO LA PALOMA SPR DE RL	548	527,724	128	4	4,123
100	PROCAMPO	2007	OI06/07	Sonora	AGROACUICOLA DEL YAQUI SPR DE RL	545	524,748	47	12	11,165
101	PROCAMPO	2007	OI06/07	Sinaloa	YACORANDA SPR DE RI	544	523,410	14	39	37,386
102	PROCAMPO	2007	OI06/07	Sinaloa	AGRICOLA VALLE SAN MIGUEL SPR DE RI	542	521,474	64	8	8,148
103	PROCAMPO	2007	OI06/07	Sonora	AGRICOLA PABLOS SPR DE RI	541	521,012	17	32	30,648
104	PROCAMPO	2007	OI06/07	Tamaulipas	GUALPIRQUE SPR DE RL	539	519,375	144	4	3,607
105	PROCAMPO	2007	OI06/07	Sonora	GRAYSAN SPR DE RL	537	516,938	12	45	43,078
106	PROCAMPO	2007	OI06/07	Sonora	AGRICOLA RIO MAYO SPR DE RL	531	511,767	34	16	15,052
107	PROCAMPO	2007	OI06/07	Tamaulipas	AGIRUCHA SPR DE RL	530	510,313	83	6	6,148
108	PROCAMPO	2007	OI06/07	Tamaulipas	LA ANTIGUA JARITA SPR DE RL	528	508,079	36	15	14,113
109	PROCAMPO	2007	OI06/07	Sonora	AGRICOLA DUKE SPR DE RL	524	504,699	36	15	14,019
110	PROCAMPO	2007	OI06/07	Tamaulipas	PRODUCTORES LAS COMAS SPR DE RL	519	499,797	71	7	7,039
111	PROCAMPO	2007	OI06/07	Tamaulipas	PRODUCTORES RAMICAL SPR DE RL	517	497,534	83	6	5,994
112	PROCAMPO	2007	OI06/07	Sonora	CAMPO PABLO BORQUEZ S.A. DE C.V.	516	496,831	9	57	55,203
113	PROCAMPO	2007	OI06/07	Sinaloa	SAN MARTIN DE GUASAVE S.A. DE C.V	513	493,538	3	171	164,513
114	PROCAMPO	2007	OI06/07	Sonora	CAMPO SAN MARTIN SPR DE RI	509	489,811	17	30	28,812
115	PROCAMPO	2007	OI06/07	Sonora	AGRICOLA CCH SPR DE RL	508	489,146	92	6	5,317
116	PROCAMPO	2007	PV07	San Luis Potosí	PRADERAS HUASTECAS S DE PR DE RL	505	486,642	12	42	40,554
117	PROCAMPO	2007	OI06/07	Sonora	AGRICOLA RIO YAQUI SPR DE RI	501	482,463	9	56	53,607
118	PROCAMPO	2007	PV07	Campeche	SPR PRODUCTORA DE GRANOS DE LOS RIOS DE RL DE CV	500	481,500	9	56	53,500
119	PROCAMPO	2007	OI06/07	Campeche	LAGUNA BLANCA S DE PR DE RL	500	481,500	24	21	20,063
120	PROCAMPO	2007	PV07	Campeche	PLUS AGRO SA DE CV	500	481,500	40	13	12,038
121	PROCAMPO	2007	OI06/07	Sonora	EJIDO EL TRIUNFO	500	481,500	58	9	8,302
122	PROCAMPO	2007	PV07	Tamaulipas	GRUPO GANADERO LOS EBANOS SPR DE RL	500	481,500	87	6	5,534
123	PROCAMPO	2007	OI06/07	Sonora	MEZQUITE RANCH SPR DE RI	499	480,229	12	42	40,019
124	PROCAMPO	2007	OI06/07	Sinaloa	AGRI 27 SA DE CV	498	479,449	32	16	14,983
125	PROCAMPO	2007	OI06/07	Tamaulipas	AGROPECUARIA VALLE BONITO S.A DE C.V.	497	478,823	58	9	8,256
126	PROCAMPO	2007	OI06/07	Sonora	AGRICOLA FEZA S.P.R. DE R.I.	497	478,130	10	50	47,813
127	PROCAMPO	2007	PV07	Tamaulipas	RANCHO EL EBANO SPR DE RL	495	476,685	241	2	1,978
128	PROCAMPO	2007	OI06/07	Tamaulipas	PALO GUAYACAN SPR DE RL	490	471,629	132	4	3,573
129	PROCAMPO	2007	OI06/07	Sinaloa	AGRICOLA PALA'S SPR DE RL	487	468,663	8	61	58,583
130	PROCAMPO	2007	OI06/07	Sinaloa	AGRICOLA THAILY SPR DE RI	486	468,230	38	13	12,322
131	PROCAMPO	2007	OI06/07	Sinaloa	AGRICOLA MURRIETA SPR DE RI	481	463,550	17	28	27,268
132	PROCAMPO	2007	OI06/07	Sonora	LA FAMILIA DE LOS COBITOS SPR DE RI	481	462,953	13	37	35,612
133	PROCAMPO	2007	OI06/07	Sonora	PITACHULA SPR DE RL	480	462,240	47	10	9,835
134	PROCAMPO	2007	OI06/07	Tamaulipas	GRUPO GANADERO LOS EBANOS SPR DE RL	474	456,462	87	5	5,247
135	PROCAMPO	2007	OI06/07	Sonora	AGROPECUARIA CHOYALITO SPR DE RI	473	455,364	19	25	23,967
136	PROCAMPO	2007	OI06/07	Tamaulipas	RANCHO LOS SILLARES SPR DE RL DE CV	472	454,536	70	7	6,493
137	PROCAMPO	2007	PV07	Sinaloa	LA CANTERA DE LOS FIGUEROA SPR DE RI	467	449,721	9	52	49,969
138	PROCAMPO	2007	OI06/07	Sonora	AGRICOLA EL ANDARIEGO SPR DE RI	467	449,721	36	13	12,492
139	PROCAMPO	2007	OI06/07	Tamaulipas	CAVAZOS DEL NORTE SPR DE RL	466	448,710	56	8	8,013
140	PROCAMPO	2007	OI06/07	Tamaulipas	RANCHO EL ALBA SPR DE RL	462	445,002	72	6	6,181
141	PROCAMPO	2007	PV07	Jalisco	GRUPO AGRICOLA HINOSIL SPR DE RL	462	445,002	922	1	483
142	PROCAMPO	2007	OI06/07	Sonora	BARREDEZ SPR DE RI	461	444,078	45	10	9,868
143	PROCAMPO	2007	OI06/07	Sinaloa	PRODUCTORES FRANCO SPR DE RI	460	442,903	11	42	40,264
144	PROCAMPO	2007	OI06/07	Tamaulipas	LOS GLADIADORES SPR DE RL	459	442,402	90	5	4,916

PROCAMPO 2007
Relación de los 500 beneficiarios con los mayores apoyos

#	Programa/Componente	Año agrícola	Ciclo agrícola	Delegación	Productor beneficiario	Superficie (ha)	Monto (\$)	Integrantes	Sup. (ha) Prom/integrante	Monto (\$) prom/integrante
145	PROCAMPO	2007	OI06/07	Tamaulipas	GILACHO S DE PR DE RL	459	442,017	72	6	6,139
146	PROCAMPO	2007	OI06/07	Tamaulipas	PRODUCTORES DE GRANO ZARATE FLORES SPR DE RL	458	440,958	241	2	1,830
147	PROCAMPO	2007	PV07	Jalisco	INDUSTRIAS PECUARIAS SAN PEDRO SA DE CV	457	440,245	360	1	1,223
148	PROCAMPO	2007	OI06/07	Sonora	AGROPECUARIA GONZALEZ RUIZ SPR DE RI	457	440,091	18	25	24,450
149	PROCAMPO	2007	PV07	Baja California Sur	HORTICOLA SANTO DOMINGO S DE RL DE CV	456	439,128	45	10	9,758
150	PROCAMPO	2007	OI06/07	Sonora	GADELA SPR DE RL	455	438,165	5	91	87,633
151	PROCAMPO	2007	OI06/07	Sinaloa	AGRICOLA EL CHITON SPR DE RI	454	436,769	20	23	21,838
152	PROCAMPO	2007	PV07	Campeche	LA SIERRITA SA DE CV	453	436,239	72	6	6,059
153	PROCAMPO	2007	OI06/07	Baja California	AGRICOLA TABASCO SPR DE RL	452	435,497	16	28	27,219
154	PROCAMPO	2007	PV07	Tamaulipas	HUSKY S DE PR DE RL	450	433,350	36	13	12,038
155	PROCAMPO	2007	OI06/07	Sonora	AGRICOLA GILFER SPR DE RL	450	432,946	6	75	72,158
156	PROCAMPO	2007	OI06/07	Sonora	OLEA ZAZUETA SPR DE RL	449	432,002	21	21	20,572
157	PROCAMPO	2007	OI06/07	Sonora	PRODUCTORA SANTA ANITA S P R DE R I	449	431,944	9	50	47,994
158	PROCAMPO	2007	OI06/07	Tamaulipas	MARIA ISABEL SPR DE RI	447	430,750	80	6	5,384
159	PROCAMPO	2007	OI06/07	Sinaloa	AGROPECUARIA LA BREA SPR DE RI	446	429,459	27	17	15,906
160	PROCAMPO	2007	OI06/07	Sonora	CAMPO AGRICOLA MARIA DEL CARMEN SPR DE RL	443	426,609	10	44	42,661
161	PROCAMPO	2007	PV07	Tamaulipas	RANCHO BETTY SPR DE RL	442	425,646	96	5	4,434
162	PROCAMPO	2007	PV07	Tamaulipas	PORTON BLANCO S.P.R. DE R.L. DE C.V.	441	424,202	132	3	3,214
163	PROCAMPO	2007	OI06/07	Sonora	CECILIA DEL ROSARIO SA DE CV	440	423,720	13	34	32,594
164	PROCAMPO	2007	OI06/07	Tamaulipas	HECTOSA SPR DE RL	440	423,239	48	9	8,817
165	PROCAMPO	2007	OI06/07	Sonora	FRIGORIFICO AGROPECUARIA SONORENSE SRL DE CV	439	422,757	17	26	24,868
166	PROCAMPO	2007	OI06/07	Tamaulipas	PEDRO BENITES SPR DE RL	439	422,757	66	7	6,405
167	PROCAMPO	2007	OI06/07	Tamaulipas	PRODUCTORES RAMYTREVI SPR DE RL	436	420,022	72	6	5,834
168	PROCAMPO	2007	OI06/07	Sonora	AGROPECUARIA RIO MAYO SPR DE RI	436	419,464	69	6	6,079
169	PROCAMPO	2007	OI06/07	Sinaloa	SPR AGRICOLA CUCHUJAQUI DE RI	434	417,971	16	27	26,123
170	PROCAMPO	2007	OI06/07	Sinaloa	AGRICOLA TEPATURI SPR DE RI	429	412,973	12	36	34,414
171	PROCAMPO	2007	OI06/07	Tamaulipas	RANCHO LA ERMITA SPR DE RL	426	410,479	91	5	4,511
172	PROCAMPO	2007	OI06/07	Sonora	GRUPO BARBACAMARGO SPR DE RI	426	409,757	30	14	13,659
173	PROCAMPO	2007	PV07	Sonora	TOSALI SPR DE RI	422	406,502	50	8	8,130
174	PROCAMPO	2007	OI06/07	Tamaulipas	ALVAROD SPR DE RL	421	405,423	83	5	4,885
175	PROCAMPO	2007	PV07	Tamaulipas	AGUILAR MORALES JORGE ANASTACIO	420	404,460	1	420	404,460
176	PROCAMPO	2007	PV07	Tamaulipas	UNION DE PRODUCTORES SANCHEZ SPR DE RL	418	402,534	241	2	1,670
177	PROCAMPO	2007	OI06/07	Tamaulipas	LOS MATA MENDOZA SPR DE RL	416	400,252	91	5	4,398
178	PROCAMPO	2007	OI06/07	Sonora	LOS RAYADOS SPR DE RI	416	400,127	16	26	25,008
179	PROCAMPO	2007	OI06/07	Sinaloa	AGRICOLA SANTA AURORA SA DE CV	415	400,088	101	4	3,961
180	PROCAMPO	2007	OI06/07	Sonora	MULTIGRANOS DEL YAQUI SPR DE RL	413	397,902	26	16	15,304
181	PROCAMPO	2007	OI06/07	Tamaulipas	DE LA GARZA MIRELES SPR DE RL	413	397,623	128	3	3,106
182	PROCAMPO	2007	OI06/07	Sinaloa	EL NUEVO BURRION SPR DE RL	412	397,055	4	103	99,264
183	PROCAMPO	2007	PV07	Tamaulipas	PRODUCTORA AGRICOLA SAN JUAN	409	393,867	58	7	6,791
184	PROCAMPO	2007	OI06/07	Tamaulipas	LUPITA SANTOS SPR DE RL	409	393,674	109	4	3,612
185	PROCAMPO	2007	OI06/07	Sonora	EL JUPARE SPR DE RL	406	391,199	26	16	15,046
186	PROCAMPO	2007	OI06/07	Sonora	AGRICOLA MB SPR DE RL	405	389,620	41	10	9,503
187	PROCAMPO	2007	PV07	Tamaulipas	TREGUE SPR DE RL	404	389,004	237	2	1,641
188	PROCAMPO	2007	OI06/07	Sinaloa	SAN JAVIER SPR DE RI	402	387,126	40	10	9,678
189	PROCAMPO	2007	OI06/07	Sinaloa	VALORES HORTICOLAS DEL PACIFICO SA DE CV	402	386,741	18	22	21,486
190	PROCAMPO	2007	OI06/07	Tamaulipas	ARGUELLO REY JOSE MANUEL	401	386,028	1	401	386,028
191	PROCAMPO	2007	PV07	Tamaulipas	ARGUELLO REY JOSE MANUEL	401	386,028	1	401	386,028
192	PROCAMPO	2007	OI06/07	Baja California Sur	NCPE LEY FEDERAL DE AGUAS NO 4	400	385,200	92	4	4,187
193	PROCAMPO	2007	OI06/07	Sonora	LOS TRES BORREGOS BARRERAS SPR DE RI	399	384,044	14	28	27,432
194	PROCAMPO	2007	OI06/07	Sinaloa	AGRICOLA JUALVE SPR DE RI	398	382,850	18	22	21,269
195	PROCAMPO	2007	OI06/07	Tamaulipas	PORTON BLANCO SPR DE RL DE CV	396	381,348	57	7	6,690
196	PROCAMPO	2007	OI06/07	Sonora	LA GLORIA DEL SAHUARAL SPR DE RI	396	380,982	10	40	38,098
197	PROCAMPO	2007	OI06/07	Tamaulipas	VALLE DE CUESTAS S DE PR DE RL DE CV	395	380,385	75	5	5,072
198	PROCAMPO	2007	OI06/07	Sonora	AGRICOLA LOS NOGALES SPR DE RL	394	379,422	17	23	22,319
199	PROCAMPO	2007	OI06/07	Sinaloa	AGRICOLA FMP SPR DE RI	394	379,066	8	49	47,383
200	PROCAMPO	2007	OI06/07	Sinaloa	TERRANOVA AGROALIMENTOS SPR DE RL	392	377,939	11	36	34,358
201	PROCAMPO	2007	OI06/07	Tamaulipas	ROSAS SANDOVAL FRANCISCO	392	377,496	1	392	377,496
202	PROCAMPO	2007	OI06/07	Sinaloa	AGRICOLA ALMA SA DE CV	392	377,332	48	8	7,861
203	PROCAMPO	2007	OI06/07	Sonora	AGRICOLA SAHUARIBO S.A.	392	377,323	52	8	7,256
204	PROCAMPO	2007	OI06/07	Sonora	AGRICOLA F PALOMARES SPR DE RL	390	375,570	4	98	93,893
205	PROCAMPO	2007	OI06/07	Coahuila	GRUPO DE RESPONSABILIDAD SOLIDARIA ILIMI	390	375,570	121	3	3,104
206	PROCAMPO	2007	OI06/07	Sonora	AGROPECUARIA SAN ALFONSO SPR DE RL	389	374,925	21	19	17,854
207	PROCAMPO	2007	PV07	Coahuila	GRUPO DE RESPONSABILIDAD SOLIDARIA ILIMITADA DE NAVA	389	374,414	34	11	11,012
208	PROCAMPO	2007	OI06/07	Sinaloa	AGROINDUSTRIAS TOMBELL SA DE CV	389	374,174	5	78	74,835
209	PROCAMPO	2007	OI06/07	Sinaloa	GRUPO AGRICOLA FARELI SA DE CV	384	369,619	13	30	28,432
210	PROCAMPO	2007	OI06/07	Sonora	RANCHOS GANADEROS CARRANZAS P R DE R I	383	369,079	5	77	73,816
211	PROCAMPO	2007	OI06/07	Sonora	AGRICOLA GUME SPR DE RL	383	368,646	39	10	9,452
212	PROCAMPO	2007	OI06/07	Sonora	AGRICOLA HUGOS SPR DE RL	381	366,903	14	27	26,207
213	PROCAMPO	2007	OI06/07	Sonora	LEGUMBRES SALAZAR SPR DE RL	381	366,864	33	12	11,117
214	PROCAMPO	2007	OI06/07	Sonora	AGROPECUARIA EL CAURARA SPR DE RL	381	366,826	78	5	4,703
215	PROCAMPO	2007	OI06/07	Tamaulipas	SAN BALDOMERO SPR DE RI	381	366,556	83	5	4,416
216	PROCAMPO	2007	OI06/07	Sonora	AGROPECUARIA TEPANTURI SPR DE RI	378	364,101	10	38	36,410

PROCAMPO 2007
Relación de los 500 beneficiarios con los mayores apoyos

#	Programa/ Componente	Año agrícola	Ciclo agrícola	Delegación	Productor beneficiario	Super- ficie (ha)	Monto (\$)	Inte- grantes	Sup. (ha) Prom/ integrante	Monto (\$) prom/ integrante
217	PROCAMPO	2007	OI06/07	Sonora	CASTELO BOJORQUEZ SPR DE RI	378	363,793	17	22	21,400
218	PROCAMPO	2007	OI06/07	Sonora	LOS YOYOMOS SPR DE RI	378	363,542	10	38	36,354
219	PROCAMPO	2007	OI06/07	Tamaulipas	RANCHO PEREZ SPR DE RL	377	362,589	87	4	4,168
220	PROCAMPO	2007	OI06/07	Sinaloa	AGRICOLA ALPE S DE RL DE CV	375	361,462	17	22	21,262
221	PROCAMPO	2007	PV07	Baja California Sur	NCPE LEY FEDERAL DE AGUAS NO 4	375	361,125	92	4	3,925
222	PROCAMPO	2007	OI06/07	Tamaulipas	ET Y ASOCIADOS SPR DE RL	375	360,644	96	4	3,757
223	PROCAMPO	2007	OI06/07	Sinaloa	AGRICOLA MENDEZ SPR DE RI	374	360,557	34	11	10,605
224	PROCAMPO	2007	OI06/07	Sonora	AGRICOLA CARDAN SPR DE RI	370	356,782	45	8	7,928
225	PROCAMPO	2007	OI06/07	Tamaulipas	RANCHO LA PRESA SPR DE RL	370	356,657	103	4	3,463
226	PROCAMPO	2007	PV07	Tamaulipas	ROSAS SANDOVAL FRANCISCO	369	355,347	1	369	355,347
227	PROCAMPO	2007	OI06/07	Sinaloa	AGRICOLA COCORQUI SPR DE RI	368	354,008	15	25	23,601
228	PROCAMPO	2007	OI06/07	Sonora	GUAPE SPR DE RI	363	349,261	22	16	15,875
229	PROCAMPO	2007	OI06/07	Sinaloa	AGRICOLA JESUSAN SPR DE RI	361	347,643	19	19	18,297
230	PROCAMPO	2007	OI06/07	Tamaulipas	COOPERATIVA DE PRODUCCION SANTA JULIA S.C.L.	361	347,489	90	4	3,861
231	PROCAMPO	2007	OI06/07	Tamaulipas	HUSKY S. DE P.R DE R.L	360	346,680	25	14	13,867
232	PROCAMPO	2007	OI06/07	Tamaulipas	ROHAROS SPR DE RL	360	346,680	75	5	4,622
233	PROCAMPO	2007	OI06/07	Tamaulipas	SAN RAFAEL II SPR DE RL	360	346,680	75	5	4,622
234	PROCAMPO	2007	PV07	Tamaulipas	SAN RAFAEL II SPR DE RL	360	346,680	75	5	4,622
235	PROCAMPO	2007	OI06/07	Tamaulipas	VALDEZ SANTOS SPR DE RL	359	345,236	44	8	7,846
236	PROCAMPO	2007	OI06/07	Sinaloa	AGRICOLA ORDUNO SPR DE RI	358	344,292	6	60	57,382
237	PROCAMPO	2007	OI06/07	Sinaloa	OSUNA HERMANOS SPR DE RL	358	344,273	6	60	57,379
238	PROCAMPO	2007	OI06/07	Sonora	COCORAUQUE SPR DE RL	352	338,976	17	21	19,940
239	PROCAMPO	2007	OI06/07	Sinaloa	CAMPO LA ILUSION SPR DE RL	352	338,957	10	35	33,896
240	PROCAMPO	2007	OI06/07	Tamaulipas	RANCHO LOS ALVAREZ SPR DE RL	352	338,649	27	13	12,543
241	PROCAMPO	2007	OI06/07	Campeche	SPR LOS BRAVOS DE BONFIL DE RI	350	337,050	5	70	67,410
242	PROCAMPO	2007	OI06/07	Tamaulipas	RANCHO VALDEZ DEL FIERRO SPR DE RL	350	337,050	45	8	7,490
243	PROCAMPO	2007	OI06/07	Sonora	AGROBASICOS SAN LUIS S DE RL DE CV	348	335,124	7	50	47,875
244	PROCAMPO	2007	PV07	Campeche	LAS AGUILAS DEL USUMACINTA SPR DE RL	348	335,124	13	27	25,779
245	PROCAMPO	2007	PV07	Tamaulipas	RIO MANTE SPR DE RL	345	332,235	132	3	2,517
246	PROCAMPO	2007	OI06/07	Sonora	SPR DE RI GUICURIM	345	332,139	23	15	14,441
247	PROCAMPO	2007	OI06/07	Sonora	LOS PINITOS DEL YAQUI SPR DE RL	342	329,577	9	38	36,620
248	PROCAMPO	2007	OI06/07	Tamaulipas	SOC. DE PROD. RURAL EL PARAISO SPR DE RL DE CV	342	329,442	25	14	13,178
249	PROCAMPO	2007	OI06/07	Tamaulipas	BORREGO GARZA SPR DE RL	341	328,383	120	3	2,737
250	PROCAMPO	2007	PV07	Baja California	ALGODONERA DE BAJA CALIFORNIA SA DE CV	340	327,892	45	8	7,286
251	PROCAMPO	2007	PV07	Tamaulipas	GUALPIRQUE SPR DE RL	340	327,738	144	2	2,276
252	PROCAMPO	2007	OI06/07	Sonora	AGRICOLA NORIEGA SPR DE RI	339	326,794	67	5	4,878
253	PROCAMPO	2007	OI06/07	Sinaloa	AGRICOLA PLATA SPR DE RI	338	325,273	24	14	13,553
254	PROCAMPO	2007	OI06/07	Sonora	PRODUCTORES DEL VALLE SPR DE RL	336	323,125	25	13	12,925
255	PROCAMPO	2007	PV07	Campeche	S P R ARMANDO GARCIA MANZANO DE R I	333	320,872	19	18	16,888
256	PROCAMPO	2007	OI06/07	Sonora	EL NUEVO GUADALUPE DE JESUS SPR DE RL	332	320,159	18	18	17,787
257	PROCAMPO	2007	OI06/07	Sonora	AGROMANG SPR DE RL	332	319,880	36	9	8,886
258	PROCAMPO	2007	OI06/07	Sinaloa	AGRICOLA SANTA TERESA SA DE CV	332	319,841	4	83	79,960
259	PROCAMPO	2007	OI06/07	Sonora	AGROPECUARIA MAYOBAMPO SPR DE RL	328	315,643	6	55	52,607
260	PROCAMPO	2007	OI06/07	Sonora	GRANJAS LAS ROSAS SPR DE RL	325	313,302	30	11	10,443
261	PROCAMPO	2007	OI06/07	Sinaloa	AGRICOLA ALICIA SPR DE RI	324	312,128	35	9	8,918
262	PROCAMPO	2007	OI06/07	Sonora	AGRICOLA DON ADOLFO SA DE CV	324	312,012	13	25	24,001
263	PROCAMPO	2007	OI06/07	Sonora	CASZAR SPR DE RL	323	310,625	33	10	9,413
264	PROCAMPO	2007	OI06/07	Sinaloa	AGRICOLA SANTA VENERANDA SPR DE RL	322	310,173	13	25	23,859
265	PROCAMPO	2007	OI06/07	Sinaloa	GRUPO AGRICOLA GARATE SPR DE RL	321	308,902	16	20	19,306
266	PROCAMPO	2007	OI06/07	Sinaloa	AGRICOLA COTA Y COTA SPR DE RL	320	308,603	18	18	17,145
267	PROCAMPO	2007	OI06/07	Sonora	HOLLMAN GARCIA SPR DE RI	317	305,242	82	4	3,722
268	PROCAMPO	2007	OI06/07	Sinaloa	AGRICOLA LAS FUENTES SPR DE RL	316	304,539	5	63	60,908
269	PROCAMPO	2007	PV07	Tamaulipas	VIRCANSA DE AGUALEGUAS SPR DE RI	316	304,308	237	1	1,284
270	PROCAMPO	2007	OI06/07	Tamaulipas	CHEMA CARDENAS SPR DE RL DE CV	316	304,067	96	3	3,167
271	PROCAMPO	2007	OI06/07	Sonora	SOTAHOPE SPR DE RL	315	303,586	9	35	33,732
272	PROCAMPO	2007	OI06/07	Sonora	SAWALI WIKIT AGRICOLA SPR DE RL	315	303,441	28	11	10,837
273	PROCAMPO	2007	PV07	Tamaulipas	AGRICULTORES ASOCIADOS DE VALLE HERMOSO SPR DE RL	315	303,345	52	6	5,834
274	PROCAMPO	2007	OI06/07	Sonora	AGROPECUARIA GREBA SPR DE RL	314	301,997	30	10	10,067
275	PROCAMPO	2007	OI06/07	Sinaloa	AGRICOLA ANAKAREN SPR DE RI	311	299,965	15	21	19,998
276	PROCAMPO	2007	OI06/07	Sinaloa	AGROZUCAR SA DE CV	311	299,483	13	24	23,037
277	PROCAMPO	2007	OI06/07	Sonora	AGRICOLA YORI SPR DE RI	310	298,530	11	28	27,139
278	PROCAMPO	2007	OI06/07	Tamaulipas	MEZQUITAL DE SANTA CRUZ S. DE P.R. DE R.I.	310	298,530	237	1	1,260
279	PROCAMPO	2007	PV07	Tamaulipas	RANCHO AGUAMARINA SPR DE RL	309	297,567	91	3	3,270
280	PROCAMPO	2007	OI06/07	Sinaloa	GRUPO AGRICOLA ESMERALDA SPR DE RL	308	296,123	34	9	8,709
281	PROCAMPO	2007	OI06/07	Sonora	PRODUCTORES DEL YAQUI SPR DE RI	307	295,458	16	19	18,466
282	PROCAMPO	2007	OI06/07	Sinaloa	AGRICOLA DABLALEY SPR DE RL DE CV	305	294,052	12	25	24,504
283	PROCAMPO	2007	OI06/07	Sonora	AGRICOLA LOS CAMPOY SPR DE RI	304	292,916	45	7	6,509
284	PROCAMPO	2007	OI06/07	Sonora	AGROPECUARIA BRYSON SPR DE RI	304	292,271	10	30	29,227
285	PROCAMPO	2007	OI06/07	Tamaulipas	RANCHO SANTA AMALIA SPR DE RL	303	292,174	56	5	5,217
286	PROCAMPO	2007	OI06/07	Tamaulipas	SAN DIEGO DE VALLE HERMOSO SPR DE RL	303	292,126	49	6	5,962
287	PROCAMPO	2007	OI06/07	Sonora	LOS CUEN SPR DE RI	303	291,982	20	15	14,599
288	PROCAMPO	2007	OI06/07	Sonora	AGRIEXPORT SA DE CV	302	290,373	6	50	48,396

PROCAMPO 2007
Relación de los 500 beneficiarios con los mayores apoyos

#	Programa/Componente	Año agrícola	Ciclo agrícola	Delegación	Productor beneficiario	Superficie (ha)	Monto (\$)	Integrantes	Sup. (ha) Prom/integrante	Monto (\$) prom/integrante
289	PROCAMPO	2007	PV07	Sinaloa	CAUSAHABIENTES DE RICARDO A URQUIJO SA DE CV	300	288,900	27	11	10,700
290	PROCAMPO	2007	PV07	Campeche	HACIENDA STA ANA DE CAMPECHE SPR DE RL	300	288,900	50	6	5,778
291	PROCAMPO	2007	OI06/07	Sonora	GRUPO PERALTA MENDIVIL SPR DE RI	299	288,361	45	7	6,408
292	PROCAMPO	2007	PV07	Tamaulipas	AGROINDUSTRIAL LOS HIGUERONES SPR DE RL	299	287,937	8	37	35,992
293	PROCAMPO	2007	OI06/07	Tamaulipas	CITRICOS DE ABASOLO SPR DE RL DE CV	299	287,600	144	2	1,997
294	PROCAMPO	2007	OI06/07	Sonora	LA COMPUERTA SOCIEDAD DE PRODUCCION RURAL DE RI	297	285,770	14	21	20,412
295	PROCAMPO	2007	OI06/07	Tamaulipas	CAHERRE SPR DE RI	296	284,904	103	3	2,766
296	PROCAMPO	2007	PV07	Jalisco	AGRICOLA GANADERA LOS OCUARES S.P.R. DE R.L.	295	284,085	22	13	12,913
297	PROCAMPO	2007	OI06/07	Sinaloa	AGRICOLA CHERIOS SPR DE RI	295	283,979	8	37	35,497
298	PROCAMPO	2007	OI06/07	Sinaloa	AGRICOLA DYRENE SPR DE RI	294	283,151	37	8	7,653
299	PROCAMPO	2007	OI06/07	Baja California	ALGODONERA DE BAJA CALIFORNIA SA DE CV	291	279,790	45	6	6,218
300	PROCAMPO	2007	OI06/07	Sonora	AGROPECUARIA SAN ALBERTO SPR DE R L	290	279,270	3	97	93,090
301	PROCAMPO	2007	OI06/07	Sonora	SPR DE RI SAN JUAN DEL AGRO	290	279,270	16	18	17,454
302	PROCAMPO	2007	OI06/07	Sonora	AGROPECUARIA LAGO SA DE CV	290	279,260	3	97	93,087
303	PROCAMPO	2007	PV07	Sonora	AGRICOLA GUTIERREZ SPR DE RL	289	278,750	55	5	5,068
304	PROCAMPO	2007	OI06/07	Sonora	CAMPO PEDRAZA SPR DE RL	288	277,248	5	58	55,450
305	PROCAMPO	2007	OI06/07	Sonora	DACARCA SPR DE RI	286	275,370	8	36	34,421
306	PROCAMPO	2007	OI06/07	Tamaulipas	LONGE SA DE CV	286	275,322	237	1	1,162
307	PROCAMPO	2007	OI06/07	Tamaulipas	EL ANIEGO DE RIO BRAVO SPR DE RL	285	274,455	83	3	3,307
308	PROCAMPO	2007	OI06/07	Jalisco	J I LOPEZ SPR DE RI	285	274,320	102	3	2,689
309	PROCAMPO	2007	OI06/07	Sinaloa	DE LA COSTA SA DE CV	284	273,858	18	16	15,214
310	PROCAMPO	2007	OI06/07	Sonora	HORTICOLA LUIPACK SPR DE RL	284	273,376	7	41	39,054
311	PROCAMPO	2007	OI06/07	Sonora	SPR DE RI CAMPO FELIZARDO CASTRO DE LA CALLE 28 SUR	283	272,048	11	26	24,732
312	PROCAMPO	2007	OI06/07	Sinaloa	AGRICOLA LOS PRAXEDIS SPR DE RI	282	271,537	9	31	30,171
313	PROCAMPO	2007	OI06/07	Baja California	GRUPO AGRICOLA 22 DE NOVIEMBRE SPR DE RL	281	270,728	14	20	19,338
314	PROCAMPO	2007	OI06/07	Sonora	EL KILO MENDOZA SPR DE RL	281	270,526	15	19	18,035
315	PROCAMPO	2007	OI06/07	Tamaulipas	CALLI MAZATL SPR DE RL	280	269,640	96	3	2,809
316	PROCAMPO	2007	OI06/07	Sonora	GOCOTILA SA DE CV	279	268,937	76	4	3,539
317	PROCAMPO	2007	OI06/07	Sonora	POTAM VIEJO SPR DE RI	278	267,714	20	14	13,386
318	PROCAMPO	2007	OI06/07	Tamaulipas	LOS RETONOS SPR DE RL	278	267,233	132	2	2,024
319	PROCAMPO	2007	OI06/07	Sonora	AGROPECUARIA RURAL BACAME VIEJO SA DE CV	277	267,175	65	4	4,110
320	PROCAMPO	2007	OI06/07	Sonora	TOSALI SPR DE RI	277	267,078	50	6	5,342
321	PROCAMPO	2007	OI06/07	Sonora	YAQUI Y MAYO SONORA SPR DE RI	275	264,844	15	18	17,656
322	PROCAMPO	2007	OI06/07	Sonora	AGROPECUARIA TATA NACHO SPR DE RI	274	263,862	13	21	20,297
323	PROCAMPO	2007	OI06/07	Sinaloa	AGRICOLA LOS TOZOS SPR DE RI	274	263,641	10	27	26,364
324	PROCAMPO	2007	OI06/07	Sonora	GEO PRODUCTORES SPR DE RL	273	263,169	8	34	32,896
325	PROCAMPO	2007	OI06/07	Sonora	DINASTIA 2001 SPR DE RI	273	262,899	19	14	13,837
326	PROCAMPO	2007	PV07	Guanajuato	PRODUCTORA AGRICOLA EL TIGRE SPR DE RL	273	262,668	21	13	12,508
327	PROCAMPO	2007	OI06/07	Sonora	GENARO GARCIA RUIZ SPR DE RI	272	261,483	64	4	4,086
328	PROCAMPO	2007	OI06/07	Sonora	SPR DE RI SAN FRANCISCO DE ASIS	270	260,010	37	7	7,027
329	PROCAMPO	2007	PV07	Tamaulipas	JESADEL SPR DE RL	270	260,010	144	2	1,806
330	PROCAMPO	2007	OI06/07	Tamaulipas	MIYCA SPR DE RL	270	260,010	237	1	1,097
331	PROCAMPO	2007	PV07	Tamaulipas	RANCHO SAN JUAN DE CD MANTE S DE PR DE RL	267	256,668	96	3	2,674
332	PROCAMPO	2007	OI06/07	Sonora	GRUPO RAMIREZ ZAZUETA SPR DE RI	266	256,572	33	8	7,775
333	PROCAMPO	2007	OI06/07	Sonora	EJIDO AGUSTIN MELGAR	266	256,060	7	38	36,580
334	PROCAMPO	2007	OI06/07	Tamaulipas	RANCHO EL MAYOR SPR DE RL	266	255,773	65	4	3,935
335	PROCAMPO	2007	OI06/07	Sonora	LOS CORONADOS SPR DE RI	265	255,445	10	27	25,545
336	PROCAMPO	2007	OI06/07	Sonora	GRUPO SONQUI SPR DE RL	265	254,896	8	33	31,862
337	PROCAMPO	2007	OI06/07	Tamaulipas	RANCHO LAS TRES LETRAS SPR DE R.L.	264	254,540	241	1	1,056
338	PROCAMPO	2007	OI06/07	Sonora	TURYMAYO SPR DE RL	264	253,751	13	20	19,519
339	PROCAMPO	2007	PV07	Jalisco	AGROPORCICOLA DE ALBA RUIZ SA DE CV	263	252,884	319	1	793
340	PROCAMPO	2007	OI06/07	Sonora	AGRICOLA LITO SPR DE RI	262	252,306	14	19	18,022
341	PROCAMPO	2007	OI06/07	Tamaulipas	FLORES MIRAMONTES SPR DE RI	262	251,940	43	6	5,859
342	PROCAMPO	2007	OI06/07	Sinaloa	AGRICOLA JAMA SA DE CV	261	251,295	16	16	15,706
343	PROCAMPO	2007	OI06/07	Sonora	EL TRIBUTO SPR DE RI	260	250,659	39	7	6,427
344	PROCAMPO	2007	OI06/07	Sonora	AGRICOLA RABAGO SA DE CV	260	250,274	8	32	31,284
345	PROCAMPO	2007	OI06/07	Tamaulipas	VILLANUEVA HERRERA SPR DE RI	258	248,598	30	9	8,287
346	PROCAMPO	2007	OI06/07	Sonora	PREDIO LA ESQUINA SPR DE RI	258	248,502	21	12	11,833
347	PROCAMPO	2007	OI06/07	Tamaulipas	AJEMA SPR DE RL	255	245,786	72	4	3,414
348	PROCAMPO	2007	OI06/07	Tamaulipas	LOS LOZA SPR DE RL	255	245,565	134	2	1,833
349	PROCAMPO	2007	OI06/07	Tamaulipas	GAXIOLA SPR DE RL	254	244,602	63	4	3,883
350	PROCAMPO	2007	OI06/07	Sonora	AGRICOLA ORALIA SPR DE RI	253	243,552	13	19	18,735
351	PROCAMPO	2007	OI06/07	Jalisco	LAURO GARCIA AGUILERA S P R DE R L DE C V	251	241,549	889	0	272
352	PROCAMPO	2007	OI06/07	Sonora	AGRICOLA NACAPUL SPR DE RI	250	240,750	3	83	80,250
353	PROCAMPO	2007	OI06/07	Sonora	AGROPECUARIA MALU SPR DE RL	250	240,750	62	4	3,883
354	PROCAMPO	2007	OI06/07	Tamaulipas	ESTRADA HERNANDEZ SPR DE RL	250	240,750	87	3	2,767
355	PROCAMPO	2007	OI06/07	Tamaulipas	RANCHO BETTY SPR DE RL	250	240,750	96	3	2,508
356	PROCAMPO	2007	OI06/07	Tamaulipas	RANCHO LA ESMERALDA PERDIDA SPR DE RL	249	240,163	89	3	2,698
357	PROCAMPO	2007	OI06/07	Sonora	HUERTA DE LOS OCHOAS SPR DE RI	249	239,517	21	12	11,406
358	PROCAMPO	2007	OI06/07	Tamaulipas	AGRICOLA FERNANDEZ ALANIS SPR DE RL	248	239,257	27	9	8,861
359	PROCAMPO	2007	OI06/07	Sonora	NAVOBAMPO SPR DE RL	248	238,814	13	19	18,370
360	PROCAMPO	2007	OI06/07	Tamaulipas	RANCHO 219 SPR DE RL	247	237,380	87	3	2,729

PROCAMPO 2007
Relación de los 500 beneficiarios con los mayores apoyos

#	Programa/Componente	Año agrícola	Ciclo agrícola	Delegación	Productor beneficiario	Superficie (ha)	Monto (\$)	Integrantes	Sup. (ha) Prom/integrante	Monto (\$) prom/integrante
361	PROCAMPO	2007	OI06/07	Sinaloa	AGRICOLA EL PEQUENO SPR DE RL	246	237,254	8	31	29,657
362	PROCAMPO	2007	OI06/07	Sonora	CAMPO MARISOL SPR DE RI	246	236,667	37	7	6,396
363	PROCAMPO	2007	OI06/07	Sonora	AGRICOLA JIF SPR DE RI	245	235,714	16	15	14,732
364	PROCAMPO	2007	OI06/07	Tamaulipas	AGRICOLA ESPINOZA BANUELOS SPR DE RL	244	236,020	132	2	1,780
365	PROCAMPO	2007	OI06/07	Sonora	CAMPO LA COSECHA SPR DE RI	243	234,433	19	13	12,339
366	PROCAMPO	2007	OI06/07	Baja California	AGRICOLA NUEVA ERA SA DE CV	243	233,701	50	5	4,674
367	PROCAMPO	2007	OI06/07	Sinaloa	AGRICOLA ARAGON SPR DE RL	242	232,786	24	10	9,699
368	PROCAMPO	2007	OI06/07	Sinaloa	BALDERRAMA AGRICOLA SPR DE RI	242	232,776	18	13	12,932
369	PROCAMPO	2007	OI06/07	Sonora	AGRICOLA DIO SPR DE RI	242	232,757	5	48	46,551
370	PROCAMPO	2007	PV07	Campeche	LOS SUDERMANES SPR DE RL	242	232,565	72	3	3,230
371	PROCAMPO	2007	OI06/07	Tamaulipas	BRAVO RODRIGUEZ SPR DE RL	241	232,016	75	3	3,094
372	PROCAMPO	2007	OI06/07	Baja California	GRUPO AGRICOLA ACERO S. DE P.R. DE R.L.	240	231,573	12	20	19,298
373	PROCAMPO	2007	OI06/07	Sonora	RICARDO ARAGON VALENZUELA SPR DE RI	240	231,274	13	18	17,790
374	PROCAMPO	2007	OI06/07	Tamaulipas	LA PATRONA DEL NORESTE SPR DE RL	238	229,483	106	2	2,165
375	PROCAMPO	2007	OI06/07	Sonora	HERMANOS AUSTIN ESQUER SPR DE RI	238	229,348	113	2	2,030
376	PROCAMPO	2007	OI06/07	Tamaulipas	SANTA MARIA AGRICOLA Y GANADERA SPR DE RL	238	228,953	104	2	2,201
377	PROCAMPO	2007	OI06/07	Sonora	AGRICOLA GOYA SPR DE RL	237	228,202	97	2	2,353
378	PROCAMPO	2007	PV07	Región Lagunera	DESARROLLO LACTEO SPR DE RL	236	227,268	51	5	4,456
379	PROCAMPO	2007	PV07	Jalisco	EL REFUGIO DE LA BARCA SA DE CV	236	226,892	529	0	429
380	PROCAMPO	2007	OI06/07	Sonora	AGROPECUARIA BAROYECA SPR DE RL	233	224,803	9	26	24,978
381	PROCAMPO	2007	OI06/07	Sinaloa	AGRICOLA BARCELO SPR DE RI	233	224,475	29	8	7,741
382	PROCAMPO	2007	OI06/07	Sonora	SOCAS SPR DE RI	233	224,379	32	7	7,012
383	PROCAMPO	2007	OI06/07	Sonora	AGRICOLA LUJAN ARIAS SPR DE RI	232	223,416	6	39	37,236
384	PROCAMPO	2007	PV07	Campeche	SPR AGRO GALBEC	231	222,694	69	3	3,227
385	PROCAMPO	2007	PV07	Sonora	AGROJIO SPR DE RL	230	221,731	8	29	27,716
386	PROCAMPO	2007	OI06/07	Sonora	OLIAVEN SPR DE RI	230	221,490	9	26	24,610
387	PROCAMPO	2007	PV07	Sonora	AGRICOLA LOS NOGALES SPR DE RL	230	221,490	17	14	13,029
388	PROCAMPO	2007	OI06/07	Sonora	PUENTE DE PICOS SPR DE RI	230	221,201	10	23	22,120
389	PROCAMPO	2007	PV07	Jalisco	JETRAHAM DE JAMAY S DE PR DE RL	230	221,201	50	5	4,424
390	PROCAMPO	2007	OI06/07	Sonora	AGROPECUARIA EL TRIGAL DORADO SPR DE RI	230	221,105	27	9	8,189
391	PROCAMPO	2007	OI06/07	Sonora	GRUPO LOS ARRIEROS SPR DE RI	229	220,671	38	6	5,807
392	PROCAMPO	2007	OI06/07	Sinaloa	AGRICOLA LOS CHATOS SPR DE RI	229	220,527	12	19	18,377
393	PROCAMPO	2007	OI06/07	Jalisco	INDUSTRIAS PECUARIAS SAN PEDRO SA DE CV	229	220,286	360	1	612
394	PROCAMPO	2007	OI06/07	Sinaloa	AGRICOLA BON S DE RL DE CV	229	220,046	8	29	27,506
395	PROCAMPO	2007	OI06/07	Sinaloa	RANCHO AGRICOLA Y GANADERO EL ANHELO SA DE CV	228	219,776	12	19	18,315
396	PROCAMPO	2007	OI06/07	Baja California Sur	EL C. LEY FEDERAL DE AGUAS 2	228	219,564	52	4	4,222
397	PROCAMPO	2007	OI06/07	Tamaulipas	VIENTOS DEL GOLFO SPR DE RL	228	219,083	73	3	3,001
398	PROCAMPO	2007	OI06/07	Tamaulipas	TERAGUE SPR DE RL	227	218,794	104	2	2,104
399	PROCAMPO	2007	OI06/07	Sinaloa	AGRICOLA EL GAVA SPR DE RL	227	218,668	18	13	12,148
400	PROCAMPO	2007	OI06/07	Tamaulipas	JUAN VALENTIN AMADOR VARGAS Y COPROPIETARIOS	227	218,168	93	2	2,346
401	PROCAMPO	2007	PV07	Sonora	AGRICOLA F PALOMARES SPR DE RL	227	218,120	4	57	54,530
402	PROCAMPO	2007	OI06/07	Sonora	AGRICOLA GARCIA FRANCO SPR DE RI	226	217,638	20	11	10,882
403	PROCAMPO	2007	PV07	Tamaulipas	LOS CINCO DE VISTA ALEGRE SA DE CV	226	217,157	133	2	1,633
404	PROCAMPO	2007	OI06/07	Baja California	HORTICOLA SAN PEDRO S DE R L DE C V	225	216,675	6	38	36,113
405	PROCAMPO	2007	OI06/07	Sonora	ENRIQUEZ TOLANO HERMANOS SPR DE RI	225	216,675	31	7	6,990
406	PROCAMPO	2007	OI06/07	Sonora	OCANA PRODUCTORES SPR DE RL	225	216,463	10	22	21,646
407	PROCAMPO	2007	OI06/07	Sonora	AGROPECUARIA LOS CAPOMOS SPR DE RL	225	216,338	28	8	7,726
408	PROCAMPO	2007	OI06/07	Tamaulipas	RIOS SILVA DE SAN FERNANDO SPR DE RL	224	215,712	132	2	1,634
409	PROCAMPO	2007	PV07	Sinaloa	AGROPECUARIA LOGA SA DE CV	223	214,672	11	20	19,516
410	PROCAMPO	2007	OI06/07	Tamaulipas	LA JARRITA S DE PR DE RL	223	214,373	16	14	13,398
411	PROCAMPO	2007	OI06/07	Jalisco	ALMACENES JUPESA SA DE CV	223	214,364	851	0	252
412	PROCAMPO	2007	OI06/07	Sonora	AGRICOLA SICOME SPR DE RL	222	213,796	31	7	6,897
413	PROCAMPO	2007	PV07	Sonora	CAMPOS ALGODONEROS SPR DE RL	222	213,786	10	22	21,379
414	PROCAMPO	2007	OI06/07	Sinaloa	RULES AGRICOLA SPR DE RI	222	213,507	52	4	4,106
415	PROCAMPO	2007	OI06/07	Tamaulipas	RANCHO EL ORGANO SPR DE RL	222	213,391	237	1	900
416	PROCAMPO	2007	OI06/07	Sinaloa	AGRICOLA CIELO SPR DE RI	220	212,274	19	12	11,172
417	PROCAMPO	2007	PV07	Chihuahua	RANCHO VALLE ESCONDIDO SPR DE RI	220	211,860	54	4	3,923
418	PROCAMPO	2007	OI06/07	Sonora	INGENIERO JUVERA SPR DE RI	218	209,587	14	16	14,971
419	PROCAMPO	2007	OI06/07	Sonora	RUBICAM SPR DE RI	218	209,491	42	5	4,988
420	PROCAMPO	2007	OI06/07	Sinaloa	AGRICOLA EL GALLO SPR DE RL	217	208,769	12	18	17,397
421	PROCAMPO	2007	OI06/07	Sonora	AGROPECUARIA SONORENSE DEL RIO YAQUI SA DE CV	217	208,490	4	54	52,122
422	PROCAMPO	2007	OI06/07	Baja California	HERMANOS ALVAREZ CORRAL SPR DE RL	216	208,220	8	27	26,027
423	PROCAMPO	2007	PV07	Chihuahua	SANTA EDWIGES S.P.R DE R.L.	215	207,045	39	6	5,309
424	PROCAMPO	2007	OI06/07	Sonora	AGROPECUARIA CHAIREZ SPR DE RI	215	206,997	34	6	6,088
425	PROCAMPO	2007	OI06/07	Sonora	MARIA DEL ROSARIO SPR DE RL	215	206,881	29	7	7,134
426	PROCAMPO	2007	OI06/07	Sonora	AGRICOLA PALO FIERRO SA DE CV	214	206,525	47	5	4,394
427	PROCAMPO	2007	OI06/07	Baja California	PRODUCTORES UNIDOS CUCAPAS SPR DE RI	214	206,400	5	43	41,280
428	PROCAMPO	2007	OI06/07	Sonora	CHOYAL BUARAJE SPR DE RS	214	206,082	20	11	10,304
429	PROCAMPO	2007	OI06/07	Sinaloa	AGRICOLA MONTGOMERY SPR DE RI	213	205,389	34	6	6,041
430	PROCAMPO	2007	OI06/07	Tamaulipas	LAS ESPERANZAS DE VALLE HERMOSO SPR DE RL	213	205,263	88	2	2,333
431	PROCAMPO	2007	OI06/07	Tamaulipas	BORREGO LIMON SPR DE RL	213	204,734	77	3	2,659
432	PROCAMPO	2007	OI06/07	Sinaloa	CORRALES DOMINGUEZ SPR DE RI	212	204,002	8	26	25,500

PROCAMPO 2007
Relación de los 500 beneficiarios con los mayores apoyos

#	Programa/Componente	Año agrícola	Ciclo agrícola	Delegación	Productor beneficiario	Superficie (ha)	Monto (\$)	Integrantes	Sup. (ha) Prom/integrante	Monto (\$) prom/integrante
433	PROCAMPO	2007	OI06/07	Sonora	GRANOS Y HORTALIZAS QUINONEZ SPR DE RL	212	203,790	6	35	33,965
434	PROCAMPO	2007	OI06/07	Sinaloa	AGRICOLA ALFA BITA SA DE CV	210	202,230	5	42	40,446
435	PROCAMPO	2007	OI06/07	Sinaloa	AGRICOLA LOENA SPR DE RI	210	201,797	23	9	8,774
436	PROCAMPO	2007	OI06/07	Tamaulipas	RANCHO HERMANOS ARENAS ESTRADA SPR DE RL	208	200,304	56	4	3,577
437	PROCAMPO	2007	OI06/07	Sinaloa	AGRICOLA GARCIA FLORES SPR DE RI	207	199,197	12	17	16,600
438	PROCAMPO	2007	OI06/07	Sinaloa	AGRICOLA BOG SPR DE RL	207	199,158	15	14	13,277
439	PROCAMPO	2007	OI06/07	Tamaulipas	CLAN LEYVA SPR DE RL	206	198,696	83	2	2,394
440	PROCAMPO	2007	OI06/07	Sinaloa	SISTEMAS DE PRODUCCION INTENSIVA DEL NOROESTE S DE RL DE CV	206	198,234	14	15	14,160
441	PROCAMPO	2007	OI06/07	Sonora	AGRICOLA CHAIREZ SPR DE RI	205	197,704	37	6	5,343
442	PROCAMPO	2007	OI06/07	Sonora	PLANAGUMA SPR DE RL	205	197,665	41	5	4,821
443	PROCAMPO	2007	OI06/07	Tamaulipas	PROMESA DE MEXICO SA DE CV	205	197,415	33	6	5,982
444	PROCAMPO	2007	OI06/07	Sinaloa	AGRICOLA ADAME SPR DE RI	203	195,730	6	34	32,622
445	PROCAMPO	2007	OI06/07	Tamaulipas	PRODUCTORES BORREGO GONZALEZ SPR DE RL	203	195,682	40	5	4,892
446	PROCAMPO	2007	OI06/07	Sonora	AGRICOLA ARMOSA SPR DE RL	203	195,075	42	5	4,645
447	PROCAMPO	2007	OI06/07	Sonora	AYRICO SPR DE RI	202	194,882	56	4	3,480
448	PROCAMPO	2007	PV07	Sonora	AGRICOLA NACAPUL SPR DE RL	202	194,526	23	9	8,458
449	PROCAMPO	2007	OI06/07	Tamaulipas	TREVINO TREVINO SPR DE RL	201	193,322	46	4	4,203
450	PROCAMPO	2007	OI06/07	Sonora	CAMPO EL TRIGO DORADO SPR DE RI	201	193,284	28	7	6,903
451	PROCAMPO	2007	OI06/07	Tamaulipas	EMILIA MERCEDES, SPR DE RL	201	193,082	52	4	3,713
452	PROCAMPO	2007	OI06/07	Sinaloa	AGRO EL SPR DE RI	200	192,918	11	18	17,538
453	PROCAMPO	2007	OI06/07	Tamaulipas	RODRIGUEZ ALVAREZ JOSE	200	192,600	1	200	192,600
454	PROCAMPO	2007	OI06/07	Sonora	AGRICOLA Y GANADERA LA ESPERANZA SA DE CV	200	192,600	3	67	64,200
455	PROCAMPO	2007	OI06/07	Tamaulipas	EL MAR DE BM SPR DE RI	200	192,600	72	3	2,675
456	PROCAMPO	2007	OI06/07	Sonora	AGRICOLA LAS BINORAMAS SA DE CV	200	192,388	7	29	27,484
457	PROCAMPO	2007	OI06/07	Sonora	GRUPO NAINARI SPR DE RL	199	191,878	21	9	9,137
458	PROCAMPO	2007	OI06/07	Sinaloa	AGRICOLA CAMPO 35 SA DE CV	198	190,751	12	17	15,896
459	PROCAMPO	2007	PV07	Tamaulipas	RODRIGUEZ ALVAREZ JOSE	198	190,674	1	198	190,674
460	PROCAMPO	2007	OI06/07	Sonora	RODRIGUEZ VILLEGAS SPR DE RI	198	190,674	10	20	19,067
461	PROCAMPO	2007	OI06/07	Sinaloa	AGRICOLA NUNEZ SPR DE RI	198	190,193	4	49	47,548
462	PROCAMPO	2007	OI06/07	Sonora	AGROPECUARIA VERDUZCO SPR DE RI	197	189,711	10	20	18,971
463	PROCAMPO	2007	OI06/07	Sinaloa	GRUPO AGRICOLA REYES DEL PACIFICO SPR DE RL	197	189,249	26	8	7,279
464	PROCAMPO	2007	PV07	Tamaulipas	BRECHA CORPUS SPR DE RL DE CV	196	188,748	90	2	2,097
465	PROCAMPO	2007	OI06/07	Tamaulipas	VILLATREAS SPR DE RL	196	188,604	30	7	6,287
466	PROCAMPO	2007	PV07	Sonora	GRAYSAN SPR DE RL	195	187,785	12	16	15,649
467	PROCAMPO	2007	PV07	Tamaulipas	AGROPECUARIA LA ARGENTINA SPR DE RL	195	187,785	132	1	1,423
468	PROCAMPO	2007	OI06/07	Sinaloa	GRANERO DE ORO SPR DE RL	194	187,082	24	8	7,795
469	PROCAMPO	2007	PV07	Tabasco	LOS ARTILLEROS SPR DE RL	194	186,822	33	6	5,661
470	PROCAMPO	2007	OI06/07	Tamaulipas	EFRAIN SPR DE RL	194	186,523	237	1	787
471	PROCAMPO	2007	OI06/07	Sinaloa	AGRICOLA SAN GILDARDO SPR DE RI	194	186,408	18	11	10,356
472	PROCAMPO	2007	OI06/07	Sinaloa	CAMPO SAN ANTONIO SPR DE RI	193	186,321	44	4	4,235
473	PROCAMPO	2007	PV07	Tamaulipas	PROMESA DE MEXICO SA DE CV	193	185,859	33	6	5,632
474	PROCAMPO	2007	PV07	Chihuahua	PRODUCTORA AGRICOLA LOS ALAMOS SPR DE RL	193	185,474	135	1	1,374
475	PROCAMPO	2007	OI06/07	Sonora	GARCIA PICOS SPR DE RI	192	184,896	19	10	9,731
476	PROCAMPO	2007	OI06/07	Tamaulipas	RANCHO CAMPO GRANDE SA DE CV	192	184,896	96	2	1,926
477	PROCAMPO	2007	OI06/07	Sonora	ARREDONDO HERNANDEZ SPR DE RI	192	184,703	32	6	5,772
478	PROCAMPO	2007	OI06/07	Sonora	AGRICOLA ESPIFRAN SPR DE RI	192	184,443	3	64	61,481
479	PROCAMPO	2007	OI06/07	Tamaulipas	AGRICULTORES ASOCIADOS DE VALLE HERMOSO SPR DE RL	191	184,174	52	4	3,542
480	PROCAMPO	2007	OI06/07	Sonora	YAQUIS DEL 38 SPR DE RI	191	184,077	15	13	12,272
481	PROCAMPO	2007	OI06/07	Tamaulipas	AGROINDUSTRIAS LOS AZTECAS SPR DE RL	190	183,163	77	2	2,379
482	PROCAMPO	2007	OI06/07	Sonora	SOCIEDAD 1816 FATIMA SPR DE RI	190	182,970	50	4	3,659
483	PROCAMPO	2007	OI06/07	Sinaloa	TENABRI S DE RL DE C V	189	181,834	10	19	18,183
484	PROCAMPO	2007	OI06/07	Sonora	SANTA LITTA SPR DE RL	188	181,044	43	4	4,210
485	PROCAMPO	2007	OI06/07	Sinaloa	AGRICOLA HERMANOS LOPEZ CAZAREZ SPR DE RI	187	180,071	11	17	16,370
486	PROCAMPO	2007	OI06/07	Sonora	EL POSTIZO SPR DE RI	187	179,715	100	2	1,797
487	PROCAMPO	2007	OI06/07	Sinaloa	AGRICOLA VAZQUEZ BELTRAN SPR DE RL	186	179,359	4	47	44,840
488	PROCAMPO	2007	OI06/07	Sonora	AGROJOA SPR DE RL	185	177,914	5	37	35,583
489	PROCAMPO	2007	OI06/07	Sinaloa	AGRICOLA SAN FELIPE JC SPR DE RL	185	177,683	20	9	8,884
490	PROCAMPO	2007	OI06/07	Sinaloa	AGRICOLA LOS PACOS SPR DE RL DE CV	184	176,816	17	11	10,401
491	PROCAMPO	2007	OI06/07	Tamaulipas	RANCHO SANTA BERTHA SPR DE RI	183	176,547	132	1	1,337
492	PROCAMPO	2007	OI06/07	Chihuahua	LOS MIGUELES SPR DE RL	183	176,450	38	5	4,643
493	PROCAMPO	2007	OI06/07	Tamaulipas	TORRECILLA DE REYNOSA SPR DE RL DE CV	183	176,229	80	2	2,203
494	PROCAMPO	2007	OI06/07	Sonora	HERMUR SPR DE RI	183	176,017	26	7	6,770
495	PROCAMPO	2007	PV07	Sinaloa	TENABRI S DE RL DE CV	183	175,921	54	3	3,258
496	PROCAMPO	2007	OI06/07	Sonora	AGRICOLA SOTO VALENZUELA SPR DE RL	182	175,266	8	23	21,908
497	PROCAMPO	2007	PV07	Baja California Sur	EL C. LEY FEDERAL DE AGUAS 2	182	175,266	52	4	3,371
498	PROCAMPO	2007	OI06/07	Tamaulipas	AGRICULTORES LOZANO RAMIREZ SPR DE RL	182	175,189	69	3	2,539
499	PROCAMPO	2007	OI06/07	Sinaloa	AGRICOLA SAGERGA SPR DE RL	181	174,602	16	11	10,913
500	PROCAMPO	2007	OI06/07	Sonora	EL CUMBRAL SPR DE RI	181	174,399	11	16	15,854
Total						214,285	206,356,087	30,049	7	6,867

**Programa de Apoyo Directo al Campo
(PROCAMPO)**

Beneficiarios 2008

PROCAMPO 2008
Relación de los 500 beneficiarios con los mayores apoyos

#	Programa/ Componente	Año agrícola	Ciclo agrícola	Delegación	Productor beneficiario	Super- ficie (ha)	Monto (\$)	Inte- grantes	Sup. (ha) Prom/ integrante	Monto (\$) prom/ integrante
1	PROCAMPO	2008	OI07/08	Sinaloa	AGRICOLA OHUIRA SA DE CV	4,209	4,053,623	9	468	450,403
2	PROCAMPO	2008	PV08	Campeche	SPR BOXIMO DE RL	2,162	2,082,391	81	27	25,709
3	PROCAMPO	2008	OI07/08	Sinaloa	CEUTA PRODUCE SA DE CV	1,993	1,918,806	9	221	213,201
4	PROCAMPO	2008	PV08	Jalisco	COMUNIDAD INDIGENA SAN SEBASTIAN TEPONAHUAXTLAN	1,958	1,885,073	889	2	2,120
5	PROCAMPO	2008	PV08	Sinaloa	AGRICOLA OHUIRA SA DE CV	1,709	1,645,719	9	190	182,858
6	PROCAMPO	2008	OI07/08	Sinaloa	AGRICOLA LAS DELICIAS SA DE CV	1,553	1,495,712	23	68	65,031
7	PROCAMPO	2008	OI07/08	Tamaulipas	RANCHO LOS PATITOS S DE PR DE RL	1,490	1,434,851	109	14	13,164
8	PROCAMPO	2008	PV08	Tamaulipas	VALLE DE CUESTAS S DE PR DE RL DE CV	1,466	1,411,902	75	20	18,825
9	PROCAMPO	2008	PV08	Campeche	SPR TOLUCA MEXICO DE S DE PR	1,389	1,337,607	16	87	83,600
10	PROCAMPO	2008	OI07/08	Tamaulipas	SPRUPA DEL NORESTE Y NOGAR S DE PR DE RL	1,216	1,170,690	75	16	15,609
11	PROCAMPO	2008	OI07/08	Sinaloa	AGRICOLA COHUIBAMPO SA DE CV	1,184	1,140,577	22	54	51,844
12	PROCAMPO	2008	OI07/08	Sonora	AGRICOLA HM SA DE CV	1,159	1,116,040	50	23	22,321
13	PROCAMPO	2008	PV08	Campeche	LAGUNA BLANCA S DE PR DE RL	1,151	1,108,413	24	48	46,184
14	PROCAMPO	2008	OI07/08	Sonora	LOS PRIMEROS DE COSTA RICA SPR DE RL	1,117	1,075,209	15	74	71,681
15	PROCAMPO	2008	OI07/08	Sonora	CULTIVO DE GRANOS TRIALMA SPR DE RL	1,105	1,064,298	27	41	39,418
16	PROCAMPO	2008	OI07/08	Tamaulipas	LA JARITA SPR DE RL	1,104	1,062,719	89	12	11,941
17	PROCAMPO	2008	OI07/08	Sonora	AGRICOLA BAMEX SPR DE RI	1,083	1,043,025	73	15	14,288
18	PROCAMPO	2008	OI07/08	Sonora	GRUPO GAMBINO SPR DE RI	1,011	973,246	19	53	51,223
19	PROCAMPO	2008	PV08	Tamaulipas	EL GUAJILLO SPR DE RL	1,000	963,000	103	10	9,350
20	PROCAMPO	2008	OI07/08	Sonora	CAMPO SANTA ALICIA SA DE CV	999	962,008	48	21	20,042
21	PROCAMPO	2008	OI07/08	Sonora	GRUPO AGROPECUARIO BORBON SPR DE RL	996	959,273	88	11	10,901
22	PROCAMPO	2008	OI07/08	Sonora	AGRICOLA LOS TITANES SA DE CV	980	943,740	100	10	9,437
23	PROCAMPO	2008	OI07/08	Sonora	MENDIVIL CUEN AGRICOLA SPR DE RI	962	926,502	17	57	54,500
24	PROCAMPO	2008	OI07/08	Sonora	AGRICOLA BARCAM SPR DE RI	946	910,642	90	11	10,118
25	PROCAMPO	2008	OI07/08	Tamaulipas	HERMANOS IRACHETA SPR DE RL	946	910,632	34	28	26,783
26	PROCAMPO	2008	PV08	Campeche	EL YIBEL SPR DE RL DE CV	910	876,330	44	21	19,917
27	PROCAMPO	2008	OI07/08	Sonora	AGROPECUARIA BARCAM SPR DE RI	885	852,216	60	15	14,204
28	PROCAMPO	2008	OI07/08	Sonora	AGRICOLA QUEROBABI SA DE CV	878	845,620	39	23	21,683
29	PROCAMPO	2008	OI07/08	Tamaulipas	PRODUCTORES AGRICOLAS LA SUPERIOR SPR DE RL	877	844,541	48	18	17,595
30	PROCAMPO	2008	OI07/08	Sinaloa	AGRICOLA DEL RANCHO SA DE CV	846	814,977	18	47	45,277
31	PROCAMPO	2008	PV08	Jalisco	COMUNIDAD INDIGENA SAN ANDRES COHAMIATA	843	811,809	1,144	1	710
32	PROCAMPO	2008	OI07/08	Tamaulipas	RANCHO EL JABALI S DE PR DE RL	840	808,920	109	8	7,421
33	PROCAMPO	2008	OI07/08	Sonora	ROSAS ROCHIN SPR DE RL	840	808,573	37	23	21,853
34	PROCAMPO	2008	OI07/08	Sonora	GRUPO GARCIA PORTILLO SPR DE RI	818	787,609	40	20	19,690
35	PROCAMPO	2008	PV08	Tamaulipas	CULCAM S A DE C V	807	776,881	75	11	10,358
36	PROCAMPO	2008	OI07/08	Sinaloa	PRODUCTORA AGRICOLA SAN JOSE SPR DE RL	800	770,785	6	133	128,464
37	PROCAMPO	2008	OI07/08	Sonora	CAMPO EL CAMPITO SPR DE RI	799	769,090	90	9	8,545
38	PROCAMPO	2008	OI07/08	Tamaulipas	BRECHA CORPUS SPR DE RL DE CV	796	766,548	90	9	8,517
39	PROCAMPO	2008	OI07/08	Sonora	EL CAUDILLO SPR DE RL	788	758,854	23	34	32,994
40	PROCAMPO	2008	OI07/08	Sinaloa	VAES SPR DE RL	777	748,694	69	11	10,851
41	PROCAMPO	2008	OI07/08	Sonora	AGROPECUARIA AMPARAN SA DE CV	777	748,030	35	22	21,372
42	PROCAMPO	2008	OI07/08	Tamaulipas	PRODUCTORES DE LOS SANTOS DAVILA SPR DE RL	776	747,683	241	3	3,102
43	PROCAMPO	2008	OI07/08	Tamaulipas	EL VENADITO DE BEDOLLA SPR DE RI	776	746,912	77	10	9,700
44	PROCAMPO	2008	OI07/08	Tamaulipas	CHAQUI SPR DE RL	772	743,292	74	10	10,044
45	PROCAMPO	2008	OI07/08	Sonora	ALVAREZ PARECARI SPR DE RL	761	732,554	82	9	8,934
46	PROCAMPO	2008	OI07/08	Sonora	CAMPO MARISOL SPR DE RI	756	727,855	37	20	19,672
47	PROCAMPO	2008	OI07/08	Tamaulipas	EL CAUTIN S DE PR DE RL	740	712,822	138	5	5,165
48	PROCAMPO	2008	OI07/08	Tamaulipas	EL VALLE DE SAN FERNANDO SPR DE RL	730	702,971	109	7	6,449
49	PROCAMPO	2008	OI07/08	Sinaloa	MENO AGRICOLA SPR DE RI	730	702,740	15	49	46,849
50	PROCAMPO	2008	OI07/08	Sinaloa	AGRICOLA 5 HERMANOS SA DE CV	720	693,360	21	34	33,017
51	PROCAMPO	2008	OI07/08	Sonora	TERRAZAS PRODUCTS SPR DE RL	720	692,936	37	19	18,728
52	PROCAMPO	2008	OI07/08	Sinaloa	GUAROMI AGRICOLA SPR DE RI	717	690,230	10	72	69,023
53	PROCAMPO	2008	OI07/08	Tamaulipas	MALVINAS SA DE CV	714	687,582	96	7	7,162
54	PROCAMPO	2008	OI07/08	Sonora	AGROPECUARIA JUPATECO SPR DE RI	710	683,971	55	13	12,436
55	PROCAMPO	2008	OI07/08	Sinaloa	AGRICOLA TEPACHOIPA SA DE CV	708	681,823	32	22	21,307
56	PROCAMPO	2008	OI07/08	Sonora	AGRICOLA YORI SPR DE RI	707	680,716	11	64	61,883
57	PROCAMPO	2008	OI07/08	Sonora	AGROPECUARIA FUENTE SAUCO SPR DE RL	701	674,745	104	7	6,488
58	PROCAMPO	2008	OI07/08	Sonora	AGRICOLA CARMELAS SA DE CV	700	674,100	16	44	42,131
59	PROCAMPO	2008	OI07/08	Sonora	AGROPECUARIA MALICHITA SA DE CV	693	667,359	36	19	18,538
60	PROCAMPO	2008	OI07/08	Tamaulipas	BEDOLLA CHAVEZ S DE PR DE RI	688	662,351	39	18	16,983
61	PROCAMPO	2008	PV08	Tamaulipas	RANCHO BETTY SPR DE RL	687	661,581	96	7	6,891
62	PROCAMPO	2008	OI07/08	Sonora	CAMPO SANTA JULIA SPR DE RL	684	658,856	29	24	22,719
63	PROCAMPO	2008	PV08	Tlaxcala	SSS RUBEN JARAMILLO	676	650,555	330	2	1,971
64	PROCAMPO	2008	OI07/08	Sonora	AGRICOLA EL CHALATE SPR DE RL	674	649,322	19	35	34,175
65	PROCAMPO	2008	OI07/08	Tamaulipas	AGAVES DE TALA SPR DE RI	661	636,822	69	10	9,229
66	PROCAMPO	2008	OI07/08	Sonora	CAJEME 3 DE ABRIL SPR DE RL	655	630,505	8	82	78,813
67	PROCAMPO	2008	PV08	Sonora	CAMPO PABLO BORQUEZ S.A. DE C.V.	648	624,101	9	72	69,345
68	PROCAMPO	2008	OI07/08	Sinaloa	AGRICOLA VALLE SAN MIGUEL SPR DE RI	642	617,822	64	10	9,653

PROCAMPO 2008
Relación de los 500 beneficiarios con los mayores apoyos

#	Programa/ Componente	Año agrícola	Ciclo agrícola	Delegación	Productor beneficiario	Super- ficie (ha)	Monto (\$)	Inte- grantes	Sup. (ha) Prom/ integrante	Monto (\$) prom/ integrante
69	PROCAMPO	2008	OI07/08	Sonora	LOS CUATREROS SPR DE RI	638	614,375	10	64	61,437
70	PROCAMPO	2008	PV08	Tamaulipas	LA LAJILLA SPR DE RL	629	605,920	38	17	15,945
71	PROCAMPO	2008	OI07/08	Sonora	AGRICOLA MILLANES SPR DE RI	629	605,255	81	8	7,472
72	PROCAMPO	2008	PV08	Tamaulipas	TOCHIN SPR DE RL	628	604,764	237	3	2,552
73	PROCAMPO	2008	PV08	Tamaulipas	MALVINAS SA DE CV	627	603,801	96	7	6,290
74	PROCAMPO	2008	OI07/08	Tamaulipas	LOZA LOPEZ SPR DE RL	625	601,875	69	9	8,723
75	PROCAMPO	2008	OI07/08	Sonora	CAMPO PABLO BORQUEZ S.A. DE C.V.	616	593,131	9	68	65,903
76	PROCAMPO	2008	OI07/08	Sinaloa	EXPORTADORA AGRICOLA SACRAMENTO SA DE CV	616	592,871	20	31	29,644
77	PROCAMPO	2008	OI07/08	Sonora	AGRICOLA RIO YAQUI SPR DE RI	615	592,245	9	68	65,805
78	PROCAMPO	2008	OI07/08	Tamaulipas	DIECINUEVE DE MARZO SPR DE RL	610	587,334	176	3	3,337
79	PROCAMPO	2008	OI07/08	Sinaloa	AGRICOLA LOS CUATES SPR DE RI	607	584,936	32	19	18,279
80	PROCAMPO	2008	PV08	Campeche	AGROPECUARIA MAYA CAM S DE PR DE RL	607	584,541	30	20	19,485
81	PROCAMPO	2008	PV08	Campeche	LA SIERRITA SA DE CV	603	580,689	72	8	8,065
82	PROCAMPO	2008	OI07/08	Sonora	EJIDO COL MIGUEL DE LA MADRID	600	577,800	7	86	82,543
83	PROCAMPO	2008	OI07/08	Tamaulipas	BEKEMAJE S. DE P.R. DE R.L	600	577,800	56	11	10,318
84	PROCAMPO	2008	PV08	Campeche	GRUPO AGRICOLA NAVARRO SPR DE RL	600	577,800	81	7	7,133
85	PROCAMPO	2008	OI07/08	Tamaulipas	GUALPIRQUE SPR DE RL	582	560,784	144	4	3,894
86	PROCAMPO	2008	OI07/08	Tamaulipas	DON BALDOMERO SPR DE RI	580	558,540	72	8	7,758
87	PROCAMPO	2008	OI07/08	Tamaulipas	GRUPO AGRICOLA LOMA DEL FIERRO SPR DE RL	576	555,121	176	3	3,154
88	PROCAMPO	2008	OI07/08	Sonora	EL TRIBUTO SPR DE RI	576	554,669	39	15	14,222
89	PROCAMPO	2008	OI07/08	Tamaulipas	PATINOS SPR DE RL	576	554,303	89	6	6,228
90	PROCAMPO	2008	OI07/08	Sonora	TOSALI SPR DE RI	575	553,513	50	11	11,070
91	PROCAMPO	2008	OI07/08	Sonora	AGRICOLA DUKE SPR DE RL	574	552,849	36	16	15,357
92	PROCAMPO	2008	PV08	Jalisco	COMUNIDAD INDIGENA STA CATARINA CUEXCOMATITLAN	574	552,762	321	2	1,722
93	PROCAMPO	2008	OI07/08	Sonora	AGROACUICOLA DEL YAQUI SPR DE RL	568	547,080	47	12	11,640
94	PROCAMPO	2008	OI07/08	Sonora	CAMPO MOROYOQUI SPR DE RL	565	544,451	31	18	17,563
95	PROCAMPO	2008	OI07/08	Sonora	PRODUCTORA ANDAL SPR DE RI	559	537,836	28	20	19,208
96	PROCAMPO	2008	OI07/08	Sonora	GONZMONTHER SPR DE RL	558	537,335	142	4	3,784
97	PROCAMPO	2008	OI07/08	Sonora	PRODUCTORA AGRICOLA SAN ALBERTO SPR DE RL	558	536,921	7	80	76,703
98	PROCAMPO	2008	OI07/08	Tamaulipas	LA ANTIGUA JARITA SPR DE RL	557	536,391	36	15	14,900
99	PROCAMPO	2008	OI07/08	Sinaloa	LOS CUATRO TREBOLES SPR DE RI	556	535,399	16	35	33,462
100	PROCAMPO	2008	OI07/08	Sonora	AGRICOLA NORIEGA SPR DE RI	553	532,144	67	8	7,942
101	PROCAMPO	2008	OI07/08	Tamaulipas	DESARROLLO AGROPECUARIO RANCHO LA PALOMA SPR DE RL	548	527,724	128	4	4,123
102	PROCAMPO	2008	PV08	Baja California	ALGODONERA DE BAJA CALIFORNIA SA DE CV	547	526,626	45	12	11,703
103	PROCAMPO	2008	OI07/08	Sinaloa	EXPORTALIZAS MEXICANAS SA DE CV	546	525,952	22	25	23,907
104	PROCAMPO	2008	OI07/08	Sonora	SPR DE RI CAMPO VICTORIA	544	523,988	22	25	23,818
105	PROCAMPO	2008	OI07/08	Sonora	MEZQUITE RANCH SPR DE RI	543	522,928	12	45	43,577
106	PROCAMPO	2008	OI07/08	Sonora	AGRICOLA EL ANDARIEGO SPR DE RI	543	522,909	36	15	14,525
107	PROCAMPO	2008	OI07/08	Sonora	GRUPO AGRICOLA FEL SPR DE RL	540	519,702	16	34	32,481
108	PROCAMPO	2008	OI07/08	Sinaloa	CADENA AGRICOLA S DE RL DE CV	523	504,073	15	35	33,605
109	PROCAMPO	2008	OI07/08	Sonora	16 DE JULIO SPR DE RI	523	503,620	54	10	9,326
110	PROCAMPO	2008	OI07/08	Sinaloa	AGRICOLA ALFER SPR DE RL	519	500,067	23	23	21,742
111	PROCAMPO	2008	OI07/08	Sinaloa	SPR DE RI YOREME	512	493,056	12	43	41,088
112	PROCAMPO	2008	OI07/08	Sonora	AGRICOLA RIO MAYO SPR DE RL	511	492,507	34	15	14,486
113	PROCAMPO	2008	PV08	Baja California	ALGODONERA DE BAJA CALIFORNIA S.A. DE C.V.	505	486,411	50	10	9,728
114	PROCAMPO	2008	OI07/08	Tamaulipas	PRODUCTORES RAMICAL SPR DE RL	504	485,496	83	6	5,849
115	PROCAMPO	2008	PV08	Campeche	SPR PRODUCTORA DE GRANOS DE LOS RIOS DE RL DE CV	500	481,500	9	56	53,500
116	PROCAMPO	2008	OI07/08	Campeche	LAGUNA BLANCA S DE PR DE RL	500	481,500	24	21	20,063
117	PROCAMPO	2008	PV08	Campeche	PLUS AGRO SA DE CV	500	481,500	40	13	12,038
118	PROCAMPO	2008	OI07/08	Sonora	EJIDO EL TRIUNFO	500	481,500	58	9	8,302
119	PROCAMPO	2008	PV08	Tamaulipas	GRUPO GANADERO LOS EBANOS SPR DE RL	500	481,500	87	6	5,534
120	PROCAMPO	2008	PV08	Tamaulipas	GUALPIRQUE SPR DE RL	489	478,623	144	3	3,324
121	PROCAMPO	2008	PV08	Jalisco	GRUPO AGRICOLA HINOSIL SPR DE RL	497	478,322	922	1	519
122	PROCAMPO	2008	OI07/08	Tamaulipas	SANTA ROSA DE ANAHUAC SPR DE RL	496	477,841	109	5	4,384
123	PROCAMPO	2008	OI07/08	Tamaulipas	DE LA GARZA MIRELES SPR DE RL	495	477,070	128	4	3,727
124	PROCAMPO	2008	OI07/08	Sonora	AGROJIO SPR DE RL	495	476,685	8	62	59,586
125	PROCAMPO	2008	PV08	Tamaulipas	RANCHO EL EBANO SPR DE RL	495	476,685	241	2	1,978
126	PROCAMPO	2008	OI07/08	Sinaloa	AGRICOLA SANTA TERESA SA DE CV	494	475,626	4	123	118,906
127	PROCAMPO	2008	OI07/08	Tamaulipas	ALVAROD SPR DE RL	491	472,833	83	6	5,697
128	PROCAMPO	2008	OI07/08	Sonora	AGRICOLA GILFER SPR DE RL	490	472,159	6	82	78,693
129	PROCAMPO	2008	OI07/08	Sonora	BARREDEZ SPR DE RI	489	471,061	45	11	10,468
130	PROCAMPO	2008	PV08	Tabasco	AGROCAMPO ARISANTA SPR DE RL DE CV	488	470,127	149	3	3,155
131	PROCAMPO	2008	OI07/08	Sonora	SPR DE RI GRUPO BARCELO	487	469,453	7	70	67,065
132	PROCAMPO	2008	OI07/08	Sonora	AGRICOLA FEZA S.P.R. DE R.I.	487	468,692	10	49	46,869
133	PROCAMPO	2008	OI07/08	Sinaloa	AGRICOLA CHARLY SPR DE RI	487	468,682	21	23	22,318
134	PROCAMPO	2008	OI07/08	Sonora	LOS YOYOMOS SPR DE RI	485	467,517	10	49	46,752
135	PROCAMPO	2008	OI07/08	Sinaloa	AGRICOLA THAILY SPR DE RI	485	466,679	38	13	12,281
136	PROCAMPO	2008	OI07/08	Sonora	TETABIATE EMPRESA SOCIAL SPR DE RL	482	464,320	10	48	46,432

PROCAMPO 2008
Relación de los 500 beneficiarios con los mayores apoyos

#	Programa/ Componente	Año agrícola	Ciclo agrícola	Delegación	Productor beneficiario	Super- ficie (ha)	Monto (\$)	Inte- grantes	Sup. (ha) Prom/ integrante	Monto (\$) prom/ integrante
137	PROCAMPO	2008	OI07/08	Tamaulipas	HECTOSA SPR DE RL	479	461,662	48	10	9,618
138	PROCAMPO	2008	OI07/08	Sinaloa	RANCHO EL PINO SPR DE RI	477	458,898	42	11	10,926
139	PROCAMPO	2008	OI07/08	Tamaulipas	GRUPO GANADERO LOS EBANOS SPR DE RL	474	456,462	87	5	5,247
140	PROCAMPO	2008	OI07/08	Sinaloa	AGRICOLA PALA' S SPR DE RL	473	455,923	8	59	56,990
141	PROCAMPO	2008	OI07/08	Sinaloa	YACORANDA SPR DE RI	473	455,037	14	34	32,503
142	PROCAMPO	2008	OI07/08	Sonora	TIRISCO WUASA SPR DE RI	472	454,786	29	16	15,682
143	PROCAMPO	2008	OI07/08	Tamaulipas	RANCHO LOS SILLARES SPR DE RL DE CV	472	454,536	70	7	6,493
144	PROCAMPO	2008	OI07/08	Sinaloa	AGROINDUSTRIAS TOMBELL SA DE CV	464	447,275	5	93	89,455
145	PROCAMPO	2008	OI07/08	Tamaulipas	RANCHO EL ALBA SPR DE RL	462	445,002	72	6	6,181
146	PROCAMPO	2008	OI07/08	Tamaulipas	LOS GLADIADORES SPR DE RL	459	442,402	90	5	4,916
147	PROCAMPO	2008	OI07/08	Sonora	LEGUMBRES SALAZAR SPR DE RL	456	439,532	33	14	13,319
148	PROCAMPO	2008	OI07/08	Sonora	GIADLA SPR DE RL	455	438,165	5	91	87,633
149	PROCAMPO	2008	OI07/08	Sinaloa	AGROPECUARIA LA BREA SPR DE RI	455	437,693	27	17	16,211
150	PROCAMPO	2008	OI07/08	Sonora	AGRICOLA PABLOS SPR DE RI	454	437,635	17	27	25,743
151	PROCAMPO	2008	OI07/08	Sonora	LA FAMILIA DE LOS COBITOS SPR DE RI	454	437,404	13	35	33,646
152	PROCAMPO	2008	OI07/08	Tamaulipas	GILACHO S DE PR DE RL	453	435,758	72	6	6,052
153	PROCAMPO	2008	OI07/08	Baja California	AGRICOLA TABASCO SPR DE RL	452	435,497	16	28	27,219
154	PROCAMPO	2008	OI07/08	Sinaloa	AGRI 27 SA DE CV	451	434,313	32	14	13,572
155	PROCAMPO	2008	PV08	Tamaulipas	HUSKY S DE PR DE RL	450	433,350	36	13	12,038
156	PROCAMPO	2008	OI07/08	Tamaulipas	GUERRA RODRIGUEZ S DE PR DE RL	450	433,292	144	3	3,009
157	PROCAMPO	2008	OI07/08	Tamaulipas	RANCHO EL TERRALVA SPR DE RL	450	433,254	86	5	5,038
158	PROCAMPO	2008	OI07/08	Sonora	AGRICOLA CCH SPR DE RL	450	432,984	92	5	4,706
159	PROCAMPO	2008	OI07/08	Sonora	AGRICOLA AGUATAPADA SPR DE RL	448	431,607	10	45	43,161
160	PROCAMPO	2008	OI07/08	Tamaulipas	PRODUCTORES DE GRANO ZARATE FLORES SPR DE RL	448	431,328	241	2	1,790
161	PROCAMPO	2008	OI07/08	Sonora	URREA PAREDES SPR DE RL	447	430,894	191	2	2,256
162	PROCAMPO	2008	PV08	Baja California Sur	HORTICOLA SANTO DOMINGO S DE RL DE CV	446	429,113	45	10	9,536
163	PROCAMPO	2008	OI07/08	Sonora	GRAYSAN SPR DE RL	445	428,535	12	37	35,711
164	PROCAMPO	2008	OI07/08	Sonora	AGRICOLA BACSON SPR DE RI	444	427,659	31	14	13,795
165	PROCAMPO	2008	OI07/08	Sonora	CAMPO AGRICOLA MARIA DEL CARMEN SPR DE RL	443	426,609	10	44	42,661
166	PROCAMPO	2008	OI07/08	Sonora	PRODUCTORA AGROPECUARIA GRISOL SPR DE RL	443	426,166	8	55	53,271
167	PROCAMPO	2008	OI07/08	Sonora	LOS TRES BORREGOS BARRERAS SPR DE RI	442	425,376	14	32	30,384
168	PROCAMPO	2008	OI07/08	Tamaulipas	AGIRUCHA SPR DE RL	440	424,124	83	5	5,110
169	PROCAMPO	2008	OI07/08	Sonora	CECILIA DEL ROSARIO SA DE CV	440	423,720	13	34	32,594
170	PROCAMPO	2008	OI07/08	Sonora	FRIGORIFICO AGROPECUARIA SONORENSE SRL DE CV	439	422,757	17	26	24,868
171	PROCAMPO	2008	OI07/08	Tamaulipas	PEDRO BENITES SPR DE RL	439	422,757	66	7	6,405
172	PROCAMPO	2008	OI07/08	Sinaloa	AGROPRODUCTORES CADENA DE SINALOA S DE RL DE CV	432	416,315	15	29	27,754
173	PROCAMPO	2008	OI07/08	Sonora	AGRICOLA CARDAN SPR DE RI	429	413,493	45	10	9,189
174	PROCAMPO	2008	OI07/08	Sinaloa	SPR AGRICOLA CUCHUJAQUI DE RI	429	413,252	16	27	25,828
175	PROCAMPO	2008	OI07/08	Sinaloa	DE LA COSTA SA DE CV	428	411,856	18	24	22,881
176	PROCAMPO	2008	OI07/08	Sinaloa	TERRANOVA AGROALIMENTOS SPR DE RL	427	410,739	11	39	37,340
177	PROCAMPO	2008	OI07/08	Tamaulipas	RANCHO LA ERMITA SPR DE RL	426	410,479	91	5	4,511
178	PROCAMPO	2008	OI07/08	Sonora	EL JUPARE SPR DE RL	422	406,242	26	16	15,625
179	PROCAMPO	2008	PV08	Tamaulipas	AGUILAR MORALES JORGE ANASTACIO	420	404,460	1	420	404,460
180	PROCAMPO	2008	OI07/08	Sonora	BABURO SPR DE RL	420	403,979	15	28	26,932
181	PROCAMPO	2008	OI07/08	Sinaloa	AGRICOLA MURRIETA SPR DE RI	419	403,189	17	25	23,717
182	PROCAMPO	2008	OI07/08	Sonora	PRODUCTORES DEL VALLE SPR DE RL	417	401,764	25	17	16,071
183	PROCAMPO	2008	OI07/08	Tamaulipas	LOS MATA MENDOZA SPR DE RL	416	400,252	91	5	4,398
184	PROCAMPO	2008	PV08	Chihuahua	SANTA EDWIGES S.P.R DE R.L.	414	398,682	39	11	10,223
185	PROCAMPO	2008	OI07/08	Sonora	PITACHULA SPR DE RL	410	394,830	47	9	8,401
186	PROCAMPO	2008	OI07/08	Sonora	TIERRA SECA SPR DE RI	410	394,349	42	10	9,389
187	PROCAMPO	2008	OI07/08	Sonora	SOTAHOPÉ SPR DE RL	409	394,291	9	45	43,810
188	PROCAMPO	2008	PV08	Tamaulipas	PRODUCTORA AGRICOLA SAN JUAN	409	393,867	58	7	6,791
189	PROCAMPO	2008	OI07/08	Sinaloa	AGRICOLA MENDEZ SPR DE RI	406	391,373	34	12	11,511
190	PROCAMPO	2008	OI07/08	Tamaulipas	PRODUCTORES RAMYTREVI SPR DE RL	406	391,132	72	6	5,432
191	PROCAMPO	2008	OI07/08	Tamaulipas	RANCHO EL MAYOR SPR DE RL	406	390,593	65	6	6,009
192	PROCAMPO	2008	PV08	Tamaulipas	TREGUE SPR DE RL	404	389,004	237	2	1,641
193	PROCAMPO	2008	OI07/08	Sinaloa	GRUPO GUDMAN SPR DE RI	404	388,619	10	40	38,862
194	PROCAMPO	2008	OI07/08	Sinaloa	SAN JAVIER SPR DE RI	402	387,126	40	10	9,678
195	PROCAMPO	2008	OI07/08	Sonora	NAVOBAMPO SPR DE RL	401	386,394	13	31	29,723
196	PROCAMPO	2008	OI07/08	Sinaloa	AGRICOLA FMP SPR DE RI	401	386,288	8	50	48,286
197	PROCAMPO	2008	OI07/08	Sinaloa	SAN MARTIN DE GUASAVE S.A. DE C.V	401	386,173	3	134	128,724
198	PROCAMPO	2008	OI07/08	Tamaulipas	ARGUELLO REY JOSE MANUEL	401	386,028	1	401	386,028
199	PROCAMPO	2008	OI07/08	Sinaloa	CAMPO SAN ANTONIO SPR DE RI	400	385,576	44	9	8,763
200	PROCAMPO	2008	OI07/08	Sonora	AGRICOLA GUME SPR DE RL	400	385,489	39	10	9,884
201	PROCAMPO	2008	OI07/08	Baja California Sur	NCPE LEY FEDERAL DE AGUAS NO 4	400	385,200	92	4	4,187
202	PROCAMPO	2008	OI07/08	Tamaulipas	LUPITA SANTOS SPR DE RL	399	384,584	109	4	3,528
203	PROCAMPO	2008	OI07/08	Sonora	AGRICOLA SESPEN SPR DE RL	398	383,274	51	8	7,515
204	PROCAMPO	2008	PV08	Sinaloa	LA CANTERA DE LOS FIGUEROA SPR DE RI	397	382,311	9	44	42,479

PROCAMPO 2008
Relación de los 500 beneficiarios con los mayores apoyos

#	Programa/ Componente	Año agrícola	Ciclo agrícola	Delegación	Productor beneficiario	Super- ficie (ha)	Monto (\$)	Inte- grantes	Sup. (ha) Prom/ integrante	Monto (\$) prom/ integrante
205	PROCAMPO	2008	OI07/08	Tamaulipas	PORTON BLANCO SPR DE RL DE CV	396	381,348	57	7	6,690
206	PROCAMPO	2008	OI07/08	Sonora	AGRICOLA LOS NOGALES SPR DE RL	394	379,422	17	23	22,319
207	PROCAMPO	2008	OI07/08	Sinaloa	AGRICOLA TEPATURI SPR DE RI	394	379,287	12	33	31,607
208	PROCAMPO	2008	OI07/08	Tamaulipas	VILLANUEVA HERRERA SPR DE RI	392	377,640	30	13	12,588
209	PROCAMPO	2008	OI07/08	Sonora	AGRICOLA F PALOMARES SPR DE RL	390	375,570	4	98	93,893
210	PROCAMPO	2008	OI07/08	Coahuila	GRUPO DE RESPONSABILIDAD SOLIDARIA ILIMI	390	375,570	121	3	3,104
211	PROCAMPO	2008	PV08	Coahuila	GRUPO DE RESPONSABILIDAD SOLIDARIA ILIMITADA DE NAVA	389	374,414	34	11	11,012
212	PROCAMPO	2008	OI07/08	Sonora	AGROPECUARIA MAYOBAMPO SPR DE RL	387	372,411	6	64	62,069
213	PROCAMPO	2008	OI07/08	Sinaloa	CAMPO LA ILUSION SPR DE RL	386	371,930	10	39	37,193
214	PROCAMPO	2008	OI07/08	Sinaloa	AGRICOLA ORDUNO SPR DE RI	384	369,956	6	64	61,659
215	PROCAMPO	2008	OI07/08	Tamaulipas	CAHERRE SPR DE RI	384	369,648	103	4	3,589
216	PROCAMPO	2008	OI07/08	Sinaloa	GRUPO AGRICOLA FARELI SA DE CV	384	369,619	13	30	28,432
217	PROCAMPO	2008	OI07/08	Sonora	MULTIGRANOS DEL YAQUI SPR DE RL	383	369,291	26	15	14,204
218	PROCAMPO	2008	OI07/08	Sonora	RANCHOS GANADEROS CARRANZAS P R DE R I	383	369,079	5	77	73,816
219	PROCAMPO	2008	OI07/08	Sinaloa	DEL CAMPO Y ASOCIADOS SA DE CV	382	367,683	6	64	61,281
220	PROCAMPO	2008	OI07/08	Sonora	GOCOTILA SA DE CV	381	366,672	76	5	4,825
221	PROCAMPO	2008	OI07/08	Tamaulipas	RANCHO LA PRESA SPR DE RL	381	366,527	103	4	3,559
222	PROCAMPO	2008	OI07/08	Sonora	LOS RAYADOS SPR DE RI	380	365,940	16	24	22,871
223	PROCAMPO	2008	OI07/08	Tamaulipas	VALLE DE CUESTAS S DE PR DE RL DE CV	380	365,940	75	5	4,879
224	PROCAMPO	2008	OI07/08	Sinaloa	AGRICOLA JUALVE SPR DE RI	379	364,871	18	21	20,271
225	PROCAMPO	2008	OI07/08	Sinaloa	AGRICOLA JAMA SA DE CV	377	362,830	16	24	22,677
226	PROCAMPO	2008	PV08	Baja California Sur	NCPE LEY FEDERAL DE AGUAS NO 4	375	361,125	92	4	3,925
227	PROCAMPO	2008	OI07/08	Tamaulipas	ET Y ASOCIADOS SPR DE RL	375	360,644	96	4	3,757
228	PROCAMPO	2008	OI07/08	Sonora	AGROPECUARIA TEPANTURI SPR DE RI	374	360,335	10	37	36,034
229	PROCAMPO	2008	OI07/08	Sonora	PRODUCTORA SANTA ANITA S P R DE R I	374	359,998	9	42	40,000
230	PROCAMPO	2008	OI07/08	Sonora	AGRICOLA MB SPR DE RL	373	359,112	41	9	8,759
231	PROCAMPO	2008	OI07/08	Sonora	AGRICOLA HUGOS SPR DE RL	372	357,755	14	27	25,554
232	PROCAMPO	2008	OI07/08	Tamaulipas	VALDEZ SANTOS SPR DE RL	370	356,310	44	8	8,098
233	PROCAMPO	2008	OI07/08	Tamaulipas	RANCHO LOS ALVAREZ SPR DE RL	370	356,079	27	14	13,188
234	PROCAMPO	2008	OI07/08	Sinaloa	OSUNA HERMANOS SPR DE RL	368	353,903	6	61	58,984
235	PROCAMPO	2008	PV08	Sonora	TOSALI SPR DE RI	367	353,720	50	7	7,074
236	PROCAMPO	2008	PV08	Jalisco	INDUSTRIAS PECUARIAS SAN PEDRO SA DE CV	365	351,582	360	1	977
237	PROCAMPO	2008	OI07/08	Sonora	AGRICOLA CASTELO BOJORQUEZ SPR DE RL	364	350,339	10	36	35,034
238	PROCAMPO	2008	OI07/08	Tamaulipas	LOS ALDAMA DE VALLE HERMOSO SPR DE RI	364	350,108	57	6	6,142
239	PROCAMPO	2008	OI07/08	Sinaloa	SISTEMAS DE PRODUCCION INTENSIVA DEL NOROESTE S DE RL DE CV	362	348,856	14	26	24,918
240	PROCAMPO	2008	OI07/08	Sinaloa	AGRICOLA JESUSAN SPR DE RI	361	347,499	19	19	18,289
241	PROCAMPO	2008	OI07/08	Tamaulipas	COOPERATIVA DE PRODUCCION SANTA JULIA S.C.L.	361	347,489	90	4	3,861
242	PROCAMPO	2008	OI07/08	Sinaloa	AGRICOLA ALPE S DE RL DE CV	360	346,940	17	21	20,408
243	PROCAMPO	2008	OI07/08	Sonora	GALU AGRICOLA Y GANADERA SC DE RL DE CV	360	346,930	26	14	13,343
244	PROCAMPO	2008	OI07/08	Tamaulipas	ROHAROS SPR DE RL	360	346,680	75	5	4,622
245	PROCAMPO	2008	OI07/08	Tamaulipas	SAN RAFAEL II SPR DE RL	360	346,680	75	5	4,622
246	PROCAMPO	2008	PV08	Tamaulipas	SAN RAFAEL II SPR DE RL	360	346,680	75	5	4,622
247	PROCAMPO	2008	OI07/08	Sonora	AGRICOLA LOS CAMPOY SPR DE RI	359	345,650	45	8	7,681
248	PROCAMPO	2008	OI07/08	Sonora	GRANJAS LAS ROSAS SPR DE RL	359	345,447	30	12	11,515
249	PROCAMPO	2008	OI07/08	Tamaulipas	DE LA GARZA Y DE LA GARZA SPR DE RL	358	344,610	29	12	11,883
250	PROCAMPO	2008	OI07/08	Sonora	AGRICOLA GUTIERREZ SPR DE RL	356	342,549	55	6	6,228
251	PROCAMPO	2008	PV08	Tamaulipas	PORTON BLANCO S.P.R. DE R.L. DE C.V.	356	342,347	132	3	2,594
252	PROCAMPO	2008	OI07/08	Sonora	AGROPECUARIA BAROYECA SPR DE RL	355	341,624	9	39	37,958
253	PROCAMPO	2008	OI07/08	Sonora	AGRICOLA NACAPUL SPR DE RI	354	340,825	3	118	113,608
254	PROCAMPO	2008	PV08	Sonora	CULTIVO DE GRANOS TRIALMA SPR DE RL	352	339,448	27	13	12,572
255	PROCAMPO	2008	OI07/08	Sinaloa	AGRICOLA SANTA AURORA SA DE CV	352	339,207	101	3	3,358
256	PROCAMPO	2008	OI07/08	Sonora	GRUPO BARBACAMARGO SPR DE RI	351	337,917	30	12	11,264
257	PROCAMPO	2008	OI07/08	Sonora	AGRICOLA BACOBAMPO SPR DE RI	351	337,897	70	5	4,827
258	PROCAMPO	2008	OI07/08	Campeche	SPR LOS BRAVOS DE BONFIL DE RI	350	337,050	5	70	67,410
259	PROCAMPO	2008	OI07/08	Tamaulipas	RANCHO VALDEZ DEL FIERRO SPR DE RL	350	337,050	45	8	7,490
260	PROCAMPO	2008	PV08	Campeche	LAS AGUILAS DEL USUMACINTA SPR DE RL	348	335,124	13	27	25,779
261	PROCAMPO	2008	OI07/08	Sonora	COCORAQUE SPR DE RL	348	335,124	17	20	19,713
262	PROCAMPO	2008	OI07/08	Sonora	AGROPECUARIA EL TRIGAL DORADO SPR DE RI	348	334,835	27	13	12,401
263	PROCAMPO	2008	OI07/08	Sonora	AGRICOLA SAHUARIBO S.A.	347	334,219	52	7	6,427
264	PROCAMPO	2008	OI07/08	Tamaulipas	SAN DIEGO DE VALLE HERMOSO SPR DE RL	347	334,017	49	7	6,817
265	PROCAMPO	2008	OI07/08	Sonora	GUAPE SPR DE RI	346	333,612	22	16	15,164
266	PROCAMPO	2008	PV08	Tamaulipas	ROSAS SANDOVAL FRANCISCO	343	330,309	1	343	330,309
267	PROCAMPO	2008	OI07/08	Tamaulipas	PRODUCTORES LAS COMAS SPR DE RL	343	330,165	71	5	4,650
268	PROCAMPO	2008	OI07/08	Tamaulipas	SOC. DE PROD. RURAL EL PARAISO SPR DE RL DE CV	342	329,442	25	14	13,178
269	PROCAMPO	2008	OI07/08	Tamaulipas	BORREGO GARZA SPR DE RL	341	328,383	120	3	2,737
270	PROCAMPO	2008	OI07/08	Sonora	SPR DE RL SANTA ELENA DE LA LAGUNA	340	327,179	10	34	32,718
271	PROCAMPO	2008	OI07/08	Sinaloa	AGRICOLA COTA Y COTA SPR DE RL	339	326,833	18	19	18,157
272	PROCAMPO	2008	OI07/08	Sonora	AGROPECUARIA RURAL BACAME VIEJO SA DE CV	339	326,091	65	5	5,017

PROCAMPO 2008
Relación de los 500 beneficiarios con los mayores apoyos

#	Programa/ Componente	Año agrícola	Ciclo agrícola	Delegación	Productor beneficiario	Super- ficie (ha)	Monto (\$)	Inte- grantes	Sup. (ha) Prom/ integrante	Monto (\$) prom/ integrante
273	PROCAMPO	2008	OI07/08	Sonora	AGROPECUARIA JR SPR DE RL	338	325,436	9	38	36,160
274	PROCAMPO	2008	OI07/08	Sonora	AGRICOLA GARDENIAS SPR DE RL	338	325,205	8	42	40,651
275	PROCAMPO	2008	OI07/08	Sonora	AGROPECUARIA GREBA SPR DE RL	338	325,109	30	11	10,837
276	PROCAMPO	2008	PV08	Sonora	GRAYSAN SPR DE RL	336	323,568	12	28	26,964
277	PROCAMPO	2008	OI07/08	Sonora	CASZAR SPR DE RL	336	323,144	33	10	9,792
278	PROCAMPO	2008	PV08	Campeche	S P R ARMANDO GARCIA MANZANO DE R I	333	320,872	19	18	16,888
279	PROCAMPO	2008	OI07/08	Sinaloa	AGRICOLA GARDENIAS SPR DE RL	333	320,756	10	33	32,076
280	PROCAMPO	2008	PV08	Tamaulipas	RIO MANTE SPR DE RL	333	320,679	132	3	2,429
281	PROCAMPO	2008	OI07/08	Sinaloa	AGRICOLA LOS PACOS SPR DE RL DE CV	333	320,496	17	20	18,853
282	PROCAMPO	2008	OI07/08	Sonora	EL NUEVO GUADALUPE DE JESUS SPR DE RL	332	320,159	18	18	17,787
283	PROCAMPO	2008	OI07/08	Sonora	AGROPECUARIA MALU SPR DE RL	332	320,005	62	5	5,161
284	PROCAMPO	2008	OI07/08	Sinaloa	AGRICOLA SANTA VENERANDA SPR DE RL	332	319,803	13	26	24,600
285	PROCAMPO	2008	OI07/08	Sinaloa	AGRICOLA ALICIA SPR DE RI	330	317,954	35	9	9,084
286	PROCAMPO	2008	OI07/08	Sonora	OLEA ZAZUETA SPR DE RL	330	317,886	21	16	15,137
287	PROCAMPO	2008	OI07/08	Sinaloa	AGRICOLA ANAKAREN SPR DE RI	329	316,586	15	22	21,106
288	PROCAMPO	2008	OI07/08	Tamaulipas	RANCHO 219 SPR DE RL	329	316,461	87	4	3,637
289	PROCAMPO	2008	OI07/08	Sinaloa	PRODUCTORES FRANCO SPR DE RI	328	315,469	11	30	28,679
290	PROCAMPO	2008	OI07/08	Sinaloa	GRUPO AGRICOLA ESMERALDA SPR DE RL	328	315,383	34	10	9,276
291	PROCAMPO	2008	OI07/08	Sinaloa	ZAPAGRO SPR DE RI	326	313,890	31	11	10,125
292	PROCAMPO	2008	OI07/08	Tamaulipas	CAVAZOS DEL NORTE SPR DE RL	326	313,697	56	6	5,602
293	PROCAMPO	2008	OI07/08	Sinaloa	AGRICOLA COCORQUI SPR DE RI	325	313,408	15	22	20,894
294	PROCAMPO	2008	OI07/08	Sonora	AGRICOLA DON ADOLFO SA DE CV	324	312,012	13	25	24,001
295	PROCAMPO	2008	OI07/08	Sonora	HORTICOLA LUIPACK SPR DE RL	322	310,067	7	46	44,295
296	PROCAMPO	2008	OI07/08	Sinaloa	AGRICOLA LAS FUENTES SPR DE RL	320	308,526	5	64	61,705
297	PROCAMPO	2008	OI07/08	Sonora	GANADERA LOS PANINOS SPR DE RL	317	305,733	18	18	16,985
298	PROCAMPO	2008	OI07/08	Sonora	AGROPECUARIA EL CAURARA SPR DE RL	317	305,290	78	4	3,914
299	PROCAMPO	2008	OI07/08	Sonora	HOLLMAN GARCIA SPR DE RI	317	305,030	82	4	3,720
300	PROCAMPO	2008	PV08	Tamaulipas	VIRCANSA DE AGUALEGUAS SPR DE RI	316	304,308	237	1	1,284
301	PROCAMPO	2008	OI07/08	Tamaulipas	CHEMA CARDENAS SPR DE RL DE CV	316	304,067	96	3	3,167
302	PROCAMPO	2008	OI07/08	Sonora	PRODUCTORES DEL YAQUI SPR DE RI	316	303,942	16	20	18,996
303	PROCAMPO	2008	OI07/08	Sonora	EL KILO MENDOZA SPR DE RL	315	303,769	15	21	20,251
304	PROCAMPO	2008	OI07/08	Sonora	CAMPO SAN MARTIN SPR DE RI	315	303,345	17	19	17,844
305	PROCAMPO	2008	PV08	Tamaulipas	AGRICULTORES ASOCIADOS DE VALLE HERMOSO SPR DE RL	315	303,345	52	6	5,834
306	PROCAMPO	2008	OI07/08	Sonora	AGRICOLA JJF SPR DE RI	314	302,555	16	20	18,910
307	PROCAMPO	2008	OI07/08	Sonora	GEO PRODUCTORES SPR DE RL	314	302,132	8	39	37,766
308	PROCAMPO	2008	OI07/08	Sonora	GRUPO RAMIREZ ZAZUETA SPR DE RI	313	301,554	33	9	9,138
309	PROCAMPO	2008	OI07/08	Sonora	AGRICOLA GOYA SPR DE RL	312	300,639	97	3	3,099
310	PROCAMPO	2008	OI07/08	Sinaloa	AGRICOLA BARCELO SPR DE RI	311	299,108	29	11	10,314
311	PROCAMPO	2008	OI07/08	Tamaulipas	MEZQUITAL DE SANTA CRUZ S. DE P.R. DE R.I.	310	298,530	237	1	1,260
312	PROCAMPO	2008	PV08	Tamaulipas	RANCHO AGUAMARINA SPR DE RL	309	297,567	91	3	3,270
313	PROCAMPO	2008	OI07/08	Sonora	AGRICOLA ORALIA SPR DE RI	306	294,572	13	24	22,659
314	PROCAMPO	2008	OI07/08	Sinaloa	AGRICOLA VAZQUEZ BELTRAN SPR DE RL	306	294,245	4	76	73,561
315	PROCAMPO	2008	PV08	Tamaulipas	AGROINDUSTRIAL LOS HIGUERONES SPR DE RL	305	293,715	8	38	36,714
316	PROCAMPO	2008	PV08	Sonora	MENDIVIL CUEN AGRICOLA SPR DE RI	305	293,715	17	18	17,277
317	PROCAMPO	2008	OI07/08	Tamaulipas	RANCHO SANTA AMALIA SPR DE RL	303	292,174	56	5	5,217
318	PROCAMPO	2008	OI07/08	Sinaloa	EL NUEVO BURRION SPR DE RL	303	291,606	4	76	72,902
319	PROCAMPO	2008	OI07/08	Tamaulipas	RANCHO LAS TRES LETRAS SPR DE R.L.	301	289,786	241	1	1,202
320	PROCAMPO	2008	PV08	Sinaloa	CAUSAHABIENTES DE RICARDO A URQUIJO SA DE CV	300	288,900	27	11	10,700
321	PROCAMPO	2008	PV08	Campeche	HACIENDA STA ANA DE CAMPECHE SPR DE RL	300	288,900	50	6	5,778
322	PROCAMPO	2008	OI07/08	Tamaulipas	CITRICOS DE ABASOLO SPR DE RL DE CV	299	287,600	144	2	1,997
323	PROCAMPO	2008	OI07/08	Sonora	AGROBASICOS SAN LUIS S DE RL DE CV	297	286,300	7	42	40,900
324	PROCAMPO	2008	OI07/08	Sinaloa	VALORES HORTICOLAS DEL PACIFICO SA DE CV	297	285,626	18	16	15,868
325	PROCAMPO	2008	PV08	Jalisco	AGRICOLA GANADERA LOS OCUALES S.P.R. DE R.L.	295	284,085	22	13	12,913
326	PROCAMPO	2008	OI07/08	Sinaloa	AGRICOLA EL CAYO SPR DE RI	294	283,122	13	23	21,779
327	PROCAMPO	2008	OI07/08	Jalisco	J I LOPEZ SPR DE RI	292	281,446	102	3	2,759
328	PROCAMPO	2008	OI07/08	Sonora	CARDENAS ATIENZO SPR DE RI	292	281,437	42	7	6,701
329	PROCAMPO	2008	OI07/08	Sonora	YAQUI Y MAYO SONORA SPR DE RI	291	280,252	15	19	18,683
330	PROCAMPO	2008	OI07/08	Sonora	AGROPECUARIA SAN ALBERTO SPR DE R L	290	279,270	3	97	93,090
331	PROCAMPO	2008	OI07/08	Sonora	SPR DE RI SAN JUAN DEL AGRO	290	279,270	16	18	17,454
332	PROCAMPO	2008	OI07/08	Sonora	AGROPECUARIA LAGO SA DE CV	290	279,260	3	97	93,087
333	PROCAMPO	2008	OI07/08	Sonora	CAMPO PEDRAZA SPR DE RL	288	277,248	5	58	55,450
334	PROCAMPO	2008	OI07/08	Baja California	HERMANOS ALVAREZ CORRAL SPR DE RL	288	277,248	8	36	34,656
335	PROCAMPO	2008	OI07/08	Sinaloa	AGRICOLA ALMA SA DE CV	288	276,863	48	6	5,768
336	PROCAMPO	2008	OI07/08	Sonora	ENRIQUEZ TOLANO HERMANOS SPR DE RI	286	275,418	31	9	8,884
337	PROCAMPO	2008	PV08	Sonora	CAMPO SANTA ALICIA SA DE CV	286	275,408	48	6	5,738
338	PROCAMPO	2008	OI07/08	Tamaulipas	LONGE SA DE CV	286	275,322	237	1	1,162
339	PROCAMPO	2008	OI07/08	Tamaulipas	EL ANIEGO DE RIO BRAVO SPR DE RL	285	274,455	83	3	3,307
340	PROCAMPO	2008	OI07/08	Sonora	GRUPO PERALTA MENDIVIL SPR DE RI	283	272,308	45	6	6,051

PROCAMPO 2008
Relación de los 500 beneficiarios con los mayores apoyos

#	Programa/ Componente	Año agrícola	Ciclo agrícola	Delegación	Productor beneficiario	Super- ficie (ha)	Monto (\$)	Inte- grantes	Sup. (ha) Prom/ integrante	Monto (\$) prom/ integrante
341	PROCAMPO	2008	OI07/08	Sonora	SPR DE RI CAMPO FELIZARDO CASTRO DE LA CALLE 28 SUR	283	272,048	11	26	24,732
342	PROCAMPO	2008	OI07/08	Sonora	GENARO GARCIA RUIZ SPR DE RI	282	271,152	64	4	4,237
343	PROCAMPO	2008	OI07/08	Tamaulipas	SAN BALDOMERO SPR DE RI	281	270,256	83	3	3,256
344	PROCAMPO	2008	OI07/08	Tamaulipas	CALLI MAZATL SPR DE RL	280	269,640	96	3	2,809
345	PROCAMPO	2008	OI07/08	Sinaloa	AGROZUCAR SA DE CV	279	268,590	13	21	20,661
346	PROCAMPO	2008	OI07/08	Sonora	AGRICOLA YORI SPR DE RL	278	267,839	13	21	20,603
347	PROCAMPO	2008	OI07/08	Sinaloa	AGRICOLA LOS PRAXEDIS SPR DE RI	278	267,444	9	31	29,716
348	PROCAMPO	2008	OI07/08	Tamaulipas	LOS RETONOS SPR DE RL	278	267,233	132	2	2,024
349	PROCAMPO	2008	OI07/08	Sonora	LOS PINITOS DEL YAQUI SPR DE RL	275	264,998	9	31	29,444
350	PROCAMPO	2008	OI07/08	Tamaulipas	RIOS SILVA DE SAN FERNANDO SPR DE RL	274	263,862	132	2	1,999
351	PROCAMPO	2008	OI07/08	Tamaulipas	MARIA ISABEL SPR DE RI	273	262,899	80	3	3,286
352	PROCAMPO	2008	PV08	Guanajuato	PRODUCTORA AGRICOLA EL TIGRE SPR DE RL	273	262,668	21	13	12,508
353	PROCAMPO	2008	OI07/08	Tamaulipas	BENAVIDES GRACIA S.P.R. DE R.L.	273	262,639	128	2	2,052
354	PROCAMPO	2008	OI07/08	Baja California	ALGODONERA DE BAJA CALIFORNIA SA DE CV	272	261,493	45	6	5,811
355	PROCAMPO	2008	OI07/08	Sonora	GRANOS Y HORTALIZAS QUINONEZ SPR DE RL	271	261,156	6	45	43,526
356	PROCAMPO	2008	OI07/08	Sonora	EJIDO AGUSTIN MELGAR	271	260,528	7	39	37,218
357	PROCAMPO	2008	OI07/08	Sinaloa	AGRICOLA MAIAC SPR DE RL	270	260,482	15	18	17,365
358	PROCAMPO	2008	OI07/08	Sonora	SPR DE RI SAN FRANCISCO DE ASIS	270	260,010	37	7	7,027
359	PROCAMPO	2008	PV08	Tamaulipas	JESADEL SPR DE RL	270	260,010	144	2	1,806
360	PROCAMPO	2008	OI07/08	Tamaulipas	MIYCA SPR DE RL	270	260,010	237	1	1,097
361	PROCAMPO	2008	PV08	Tamaulipas	UNION DE PRODUCTORES SANCHEZ SPR DE RL	268	258,084	241	1	1,071
362	PROCAMPO	2008	PV08	Sonora	CAMPOS ALGODONEROS SPR DE RL	268	257,814	10	27	25,781
363	PROCAMPO	2008	PV08	Tamaulipas	RANCHO SAN JUAN DE CD MANTE S DE PR DE RL	267	256,668	96	3	2,674
364	PROCAMPO	2008	OI07/08	Sonora	IZAGUIRRE GARCIA SPR DE RL	266	256,553	25	11	10,262
365	PROCAMPO	2008	OI07/08	Sonora	HERMANOS AUSTIN ESQUER SPR DE RI	266	256,524	113	2	2,270
366	PROCAMPO	2008	OI07/08	Sonora	AGROPECUARIA GONZALEZ RUIZ SPR DE RI	265	255,195	18	15	14,178
367	PROCAMPO	2008	OI07/08	Sonora	AGRICOLA PALO FIERRO SA DE CV	265	255,060	47	6	5,427
368	PROCAMPO	2008	OI07/08	Jalisco	LAURO GARCIA AGUILERA S P R DE R L DE C V	265	254,896	889	0	287
369	PROCAMPO	2008	PV08	Tamaulipas	FANORO SA DE CV	264	254,088	106	2	2,397
370	PROCAMPO	2008	OI07/08	Tamaulipas	RANCHO PEREZ SPR DE RL	264	253,770	87	3	2,917
371	PROCAMPO	2008	OI07/08	Sonora	TURYMAYO SPR DE RL	264	253,751	13	20	19,519
372	PROCAMPO	2008	OI07/08	Tamaulipas	AGRICOLA ESPINOZA BANUELOS SPR DE RL	263	253,317	132	2	1,919
373	PROCAMPO	2008	PV08	Jalisco	AGROPORCICOLA DE ALBA RUIZ SA DE CV	263	252,884	319	1	793
374	PROCAMPO	2008	OI07/08	Sinaloa	AGRICOLA DABLALEY SPR DE RL DE CV	262	251,834	12	22	20,986
375	PROCAMPO	2008	OI07/08	Tamaulipas	AGRICOLA FERNANDEZ ALANIS SPR DE RL	260	250,813	27	10	9,289
376	PROCAMPO	2008	OI07/08	Sonora	OCANA PRODUCTORES SPR DE RL	260	250,168	10	26	25,017
377	PROCAMPO	2008	OI07/08	Sonora	EMPAQUE RIO COLORADO SPR DE CV	259	249,629	7	37	35,661
378	PROCAMPO	2008	OI07/08	Sonora	LA COMPUERTA SOCIEDAD DE PRODUCCION RURAL DE RI	259	249,176	14	18	17,798
379	PROCAMPO	2008	OI07/08	Tamaulipas	PRODUCTORES BORREGO GONZALEZ SPR DE RL	258	248,791	40	6	6,220
380	PROCAMPO	2008	OI07/08	Sonora	PLANAGUMA SPR DE RL	257	247,616	41	6	6,039
381	PROCAMPO	2008	OI07/08	Sonora	DACARCA SPR DE RI	256	246,894	8	32	30,862
382	PROCAMPO	2008	OI07/08	Sonora	AGROMANG SPR DE RL	256	246,547	36	7	6,849
383	PROCAMPO	2008	OI07/08	Sinaloa	AGRICOLA PLATA SPR DE RI	256	246,239	24	11	10,260
384	PROCAMPO	2008	OI07/08	Sonora	SEGURA PONCE SPR DE RL	255	245,661	38	7	6,465
385	PROCAMPO	2008	OI07/08	Chihuahua	SANTA EDWIGES S.P.R. DE R.L.	255	245,565	11	23	22,324
386	PROCAMPO	2008	OI07/08	Tamaulipas	LOS LOZA SPR DE RL	255	245,565	134	2	1,833
387	PROCAMPO	2008	OI07/08	Tamaulipas	AJEMA SPR DE RL	255	245,305	72	4	3,407
388	PROCAMPO	2008	OI07/08	Sonora	SOCAS SPR DE RI	254	244,795	32	8	7,650
389	PROCAMPO	2008	OI07/08	Tamaulipas	GAXIOLA SPR DE RL	254	244,602	63	4	3,883
390	PROCAMPO	2008	OI07/08	Sinaloa	GRANERO DE ORO SPR DE RL	254	244,275	24	11	10,178
391	PROCAMPO	2008	OI07/08	Sonora	AGROPECUARIA BRYSON SPR DE RI	252	242,195	10	25	24,219
392	PROCAMPO	2008	OI07/08	Sonora	AGRICOLA SANTA EDITH SA DE CV	250	240,750	10	25	24,075
393	PROCAMPO	2008	OI07/08	Baja California	GRUPO AGRICOLA ACERO S. DE P.R. DE R.L.	250	240,750	12	21	20,063
394	PROCAMPO	2008	OI07/08	Tamaulipas	ESTRADA HERNANDEZ SPR DE RL	250	240,750	87	3	2,767
395	PROCAMPO	2008	OI07/08	Tamaulipas	RANCHO BETTY SPR DE RL	250	240,750	96	3	2,508
396	PROCAMPO	2008	OI07/08	Sinaloa	AGRICOLA LOS TOZOS SPR DE RI	250	240,586	10	25	24,059
397	PROCAMPO	2008	OI07/08	Tamaulipas	RANCHO LA ESMERALDA PERDIDA SPR DE RL	249	240,163	89	3	2,698
398	PROCAMPO	2008	OI07/08	Sonora	GRUPO NAINARI SPR DE RL	249	240,028	21	12	11,430
399	PROCAMPO	2008	OI07/08	Sinaloa	EFREN AGRICOLA SPR DE RI	249	239,488	22	11	10,886
400	PROCAMPO	2008	OI07/08	Sonora	AGRIRECORD SPR DE RL	248	238,824	23	11	10,384
401	PROCAMPO	2008	OI07/08	Sonora	AGROPECUARIA SAN ALFONSO SPR DE RL	247	237,457	21	12	11,307
402	PROCAMPO	2008	OI07/08	Tamaulipas	TERAGUE SPR DE RL	246	237,091	104	2	2,280
403	PROCAMPO	2008	OI07/08	Sonora	EL POSTIZO SPR DE RI	246	236,648	100	2	2,366
404	PROCAMPO	2008	OI07/08	Sinaloa	GRUPO AGRICOLA LOS MAYOS SPR DE RI	246	236,417	10	25	23,642
405	PROCAMPO	2008	OI07/08	Baja California	AGRICOLA NUEVA ERA SA DE CV	245	236,108	50	5	4,722
406	PROCAMPO	2008	OI07/08	Sonora	GRUPO SONQUI SPR DE RL	245	235,636	8	31	29,455
407	PROCAMPO	2008	OI07/08	Sinaloa	AGRICOLA CAMPO 35 SA DE CV	245	235,502	12	20	19,625
408	PROCAMPO	2008	OI07/08	Sonora	ROSMOL SPR DE RI	243	234,394	10	24	23,439

PROCAMPO 2008
Relación de los 500 beneficiarios con los mayores apoyos

#	Programa/ Componente	Año agrícola	Ciclo agrícola	Delegación	Productor beneficiario	Super- ficie (ha)	Monto (\$)	Inte- grantes	Sup. (ha) Prom/ integrante	Monto (\$) prom/ integrante
409	PROCAMPO	2008	OI07/08	Sinaloa	AGRICOLA DYRENE SPR DE RI	243	234,346	37	7	6,334
410	PROCAMPO	2008	OI07/08	Sinaloa	CORRALES DOMINGUEZ SPR DE RI	242	233,239	8	30	29,155
411	PROCAMPO	2008	PV08	Campeche	LOS SUDERMANES SPR DE RL	242	232,565	72	3	3,230
412	PROCAMPO	2008	OI07/08	Tamaulipas	RANCHO EL ORGANO SPR DE RL	241	232,536	237	1	981
413	PROCAMPO	2008	OI07/08	Sonora	SPR EL NAHULE TIERRA A LA ORILLA DEL RIO	241	231,602	6	40	38,600
414	PROCAMPO	2008	OI07/08	Tamaulipas	AGROPECUARIA VALLE BONITO S.A DE C.V.	240	231,120	58	4	3,985
415	PROCAMPO	2008	OI07/08	Sonora	INGENIERO JUVERA SPR DE RI	239	230,041	14	17	16,432
416	PROCAMPO	2008	OI07/08	Tamaulipas	LA PATRONA DEL NORESTE SPR DE RL	238	229,483	106	2	2,165
417	PROCAMPO	2008	OI07/08	Sonora	SARABIA GOMEZ SPR DE RI	238	229,001	18	13	12,722
418	PROCAMPO	2008	OI07/08	Tamaulipas	SANTA MARIA AGRICOLA Y GANADERA SPR DE RL	238	228,953	104	2	2,201
419	PROCAMPO	2008	OI07/08	Sinaloa	AGRICOLA ALFER SPR DE RI	237	228,597	21	11	10,886
420	PROCAMPO	2008	PV08	Sonora	AGRICOLA NACAPUL SPR DE RL	237	228,231	23	10	9,923
421	PROCAMPO	2008	OI07/08	Tamaulipas	FLORES MIRAMONTES SPR DE RI	237	227,865	43	6	5,299
422	PROCAMPO	2008	PV08	Región Lagunera	DESARROLLO LACTEO SPR DE RL	236	227,268	51	5	4,456
423	PROCAMPO	2008	OI07/08	Sonora	SPR DE RI GUICURIM	235	226,247	23	10	9,837
424	PROCAMPO	2008	OI07/08	Sonora	AGRIEXPORT SA DE CV	235	225,949	6	39	37,658
425	PROCAMPO	2008	PV08	Tamaulipas	ARGUELLO REY JOSE MANUEL	234	224,976	1	234	224,976
426	PROCAMPO	2008	OI07/08	Sinaloa	AGRICOLA LOS CHATOS SPR DE RI	233	224,379	12	19	18,698
427	PROCAMPO	2008	OI07/08	Sonora	CAMPO LA COSECHA SPR DE RI	233	224,273	19	12	11,804
428	PROCAMPO	2008	OI07/08	Sonora	POTAM VIEJO SPR DE RI	231	222,780	20	12	11,139
429	PROCAMPO	2008	PV08	Campeche	SPR AGRO GALBEC	231	222,694	69	3	3,227
430	PROCAMPO	2008	OI07/08	Tamaulipas	BRAVO RODRIGUEZ SPR DE RL	231	222,501	75	3	2,967
431	PROCAMPO	2008	OI07/08	Sonora	DON EDUARDO ALDAMA SPR DE RI	230	221,904	16	14	13,869
432	PROCAMPO	2008	OI07/08	Tamaulipas	ROSAS SANDOVAL FRANCISCO	230	221,490	1	230	221,490
433	PROCAMPO	2008	PV08	Sonora	CAMPO AGRICOLA MARIA DEL CARMEN SPR DE RL	230	221,490	10	23	22,149
434	PROCAMPO	2008	PV08	Sonora	AGRICOLA LOS NOGALES SPR DE RL	230	221,490	17	14	13,029
435	PROCAMPO	2008	OI07/08	Sinaloa	AGRICOLA LOPEZ VAZQUEZ SPR DE RI	230	221,249	25	9	8,850
436	PROCAMPO	2008	OI07/08	Sonora	PREDIO LA ESQUINA SPR DE RI	230	221,240	21	11	10,535
437	PROCAMPO	2008	PV08	Jalisco	JETRAHAM DE JAMAY S DE PR DE RL	230	221,201	50	5	4,424
438	PROCAMPO	2008	OI07/08	Tamaulipas	UNION DE EJIDOS PRODUCTORES DE MENDEZ	229	220,527	127	2	1,736
439	PROCAMPO	2008	OI07/08	Sonora	AGROPECUARIA VERDUZCO SPR DE RI	229	220,161	10	23	22,016
440	PROCAMPO	2008	OI07/08	Sinaloa	AGRICOLA BON S DE RL DE CV	229	220,046	8	29	27,506
441	PROCAMPO	2008	OI07/08	Sonora	LOS CUEN SPR DE RI	228	219,564	20	11	10,978
442	PROCAMPO	2008	OI07/08	Baja California Sur	EL C. LEY FEDERAL DE AGUAS 2	228	219,564	52	4	4,222
443	PROCAMPO	2008	PV08	Sonora	CAMPO EL CAMPITO SPR DE RI	228	219,410	90	3	2,438
444	PROCAMPO	2008	OI07/08	Tamaulipas	VIENTOS DEL GOLFO SPR DE RL	228	219,083	73	3	3,001
445	PROCAMPO	2008	OI07/08	Baja California	HORTICOLA SAN PEDRO S DE R L DE C V	227	218,601	6	38	36,434
446	PROCAMPO	2008	PV08	Sonora	AGRICOLA F PALOMARES SPR DE RL	227	218,120	4	57	54,530
447	PROCAMPO	2008	PV08	Tamaulipas	LOS CINCO DE VISTA ALEGRE SA DE CV	226	217,157	133	2	1,633
448	PROCAMPO	2008	OI07/08	Sonora	AGRICOLA HECTORRES SPR DE RI	224	216,155	6	37	36,026
449	PROCAMPO	2008	PV08	Sinaloa	AGROPECUARIA LOGA SA DE CV	223	214,672	11	20	19,516
450	PROCAMPO	2008	OI07/08	Sonora	SPR DE RI VINEDO EL OBISPO	223	214,441	8	28	26,805
451	PROCAMPO	2008	OI07/08	Tamaulipas	LA JARRITA S DE PR DE RL	223	214,373	16	14	13,398
452	PROCAMPO	2008	OI07/08	Jalisco	ALMACENES JUPESA SA DE CV	223	214,364	851	0	252
453	PROCAMPO	2008	OI07/08	Tamaulipas	GAJIMALCA SPR DE RL	223	214,268	72	3	2,976
454	PROCAMPO	2008	OI07/08	Sonora	AGRICOLA SICOME SPR DE RL	222	213,796	31	7	6,897
455	PROCAMPO	2008	PV08	San Luis Potosí	GRUPO MORAGRO S.A DE C.V	220	211,860	10	22	21,186
456	PROCAMPO	2008	OI07/08	Sonora	AGROPECUARIA TATA NACHO SPR DE RI	220	211,860	13	17	16,297
457	PROCAMPO	2008	PV08	Chihuahua	RANCHO VALLE ESCONDIDO SPR DE RI	220	211,860	54	4	3,923
458	PROCAMPO	2008	OI07/08	Sinaloa	AGRICOLA NUNEZ SPR DE RI	220	211,379	4	55	52,845
459	PROCAMPO	2008	OI07/08	Sonora	AGROPECUARIA RIO MAYO SPR DE RI	219	211,282	69	3	3,062
460	PROCAMPO	2008	OI07/08	Sonora	AGROPECUARIA LOS CAPOMOS SPR DE RL	219	210,541	28	8	7,519
461	PROCAMPO	2008	OI07/08	Sonora	RUBICAM SPR DE RI	218	209,491	42	5	4,988
462	PROCAMPO	2008	PV08	Sonora	AGRICOLA DUKE SPR DE RL	217	209,106	36	6	5,808
463	PROCAMPO	2008	PV08	Sonora	EJIDO EL TRIUNFO	210	208,963	58	4	3,603
464	PROCAMPO	2008	OI07/08	Sinaloa	AGRICOLA EL GALLO SPR DE RL	217	208,769	12	18	17,397
465	PROCAMPO	2008	OI07/08	Sonora	AGRICOLA CORAIMA SPR DE RI	216	208,008	8	27	26,001
466	PROCAMPO	2008	OI07/08	Sinaloa	BALDERRAMA AGRICOLA SPR DE RI	215	207,103	18	12	11,506
467	PROCAMPO	2008	OI07/08	Sonora	AGRICOLA GARCIA FRANCO SPR DE RI	214	206,082	20	11	10,304
468	PROCAMPO	2008	OI07/08	Sinaloa	AGRICOLA EL GAVA SPR DE RL	214	205,755	18	12	11,431
469	PROCAMPO	2008	OI07/08	Sinaloa	AGRICOLA CIELO SPR DE RI	213	205,312	19	11	10,806
470	PROCAMPO	2008	OI07/08	Tamaulipas	LAS ESPERANZAS DE VALLE HERMOSO SPR DE RL	213	205,263	88	2	2,333
471	PROCAMPO	2008	OI07/08	Sonora	GRUPO LOS ARRIEROS SPR DE RI	213	204,965	38	6	5,394
472	PROCAMPO	2008	OI07/08	Tamaulipas	BORREGO LIMON SPR DE RL	213	204,734	77	3	2,659
473	PROCAMPO	2008	OI07/08	Sonora	MARIA DEL ROSARIO SPR DE RL	212	204,464	29	7	7,050
474	PROCAMPO	2008	OI07/08	Sinaloa	AGRICOLA ZAGU SPR DE RL DE CV	211	203,087	4	53	50,772
475	PROCAMPO	2008	OI07/08	Sonora	DINASTIA 2001 SPR DE RI	209	201,267	19	11	10,593
476	PROCAMPO	2008	OI07/08	Tamaulipas	RANCHO HERMANOS ARENAS ESTRADA SPR DE RL	208	200,304	56	4	3,577

PROCAMPO 2008
Relación de los 500 beneficiarios con los mayores apoyos

#	Programa/ Componente	Año agrícola	Ciclo agrícola	Delegación	Productor beneficiario	Super- ficie (ha)	Monto (\$)	Inte- grantes	Sup. (ha) Prom/ integrante	Monto (\$) prom/ integrante
477	PROCAMPO	2008	OI07/08	Sinaloa	PRODUCTORA AGRICOLA SAN JOSE SPR DE RI	208	200,054	14	15	14,290
478	PROCAMPO	2008	OI07/08	Sonora	AGRICOLA BELRAN SPR DE RI	207	199,341	20	10	9,967
479	PROCAMPO	2008	OI07/08	Sinaloa	AGRICOLA BOG SPR DE RL	207	199,158	15	14	13,277
480	PROCAMPO	2008	OI07/08	Tamaulipas	CLAN LEYVA SPR DE RL	206	198,696	83	2	2,394
481	PROCAMPO	2008	OI07/08	Sonora	AGROPECUARIA DONA AMELIA SPR DE RI	206	198,359	5	41	39,672
482	PROCAMPO	2008	OI07/08	Sinaloa	RULES AGRICOLA SPR DE RI	206	197,897	52	4	3,806
483	PROCAMPO	2008	OI07/08	Sonora	CORAGRI K SPR DE RI	205	197,434	4	51	49,359
484	PROCAMPO	2008	OI07/08	Tamaulipas	PROMESA DE MEXICO SA DE CV	205	197,415	33	6	5,982
485	PROCAMPO	2008	OI07/08	Sonora	AGRICOLA EL DESMONTE SPR DE RI	205	197,059	58	4	3,398
486	PROCAMPO	2008	OI07/08	Sinaloa	GRUPO AGRICOLA Y GANADERO ORTIZ SPR DE RL DE CV	204	196,808	12	17	16,401
487	PROCAMPO	2008	OI07/08	Sonora	AGRICOLA DIO SPR DE RL	204	196,452	5	41	39,290
488	PROCAMPO	2008	OI07/08	Sonora	AGRICOLA ARMOSA SPR DE RL	204	196,327	42	5	4,674
489	PROCAMPO	2008	OI07/08	Sonora	13 DE FEBRERO SPR	202	194,526	14	14	13,895
490	PROCAMPO	2008	OI07/08	Sonora	HERMUR SPR DE RI	202	194,218	26	8	7,470
491	PROCAMPO	2008	OI07/08	Sonora	AGRICOLA EFICAZ SPR DE RL	201	193,977	78	3	2,487
492	PROCAMPO	2008	OI07/08	Tamaulipas	TREVINO TREVINO SPR DE RL	201	193,322	46	4	4,203
493	PROCAMPO	2008	OI07/08	Sinaloa	AGRICOLA CHARAY SPR DE RL	201	193,149	11	18	17,559
494	PROCAMPO	2008	OI07/08	Tamaulipas	EMILIA MERCEDES, SPR DE RL	201	193,082	52	4	3,713
495	PROCAMPO	2008	OI07/08	Tamaulipas	RODRIGUEZ ALVAREZ JOSE	200	192,600	1	200	192,600
496	PROCAMPO	2008	OI07/08	Sonora	AGRICOLA Y GANADERA LA ESPERANZA SA DE CV	200	192,600	3	67	64,200
497	PROCAMPO	2008	OI07/08	Sonora	AGRICOLA PROCOPIO SPR DE RI	200	192,600	8	25	24,075
498	PROCAMPO	2008	OI07/08	Sonora	AGRICOLA PACHI SA DE CV	200	192,600	12	17	16,050
499	PROCAMPO	2008	OI07/08	Tamaulipas	EL MAR DE BM SPR DE RI	200	192,600	72	3	2,675
500	PROCAMPO	2008	OI07/08	Tamaulipas	PALO GUAYACAN SPR DE RL	200	192,600	132	2	1,459
Total						218,043	209,989,924	29,098	7	7,217

**Programa de Apoyo Directo al Campo
(PROCAMPO)**

Beneficiarios 2009

PROCAMPO 2009
Relación de los 500 beneficiarios con los mayores apoyos

#	Programa/ Componente	Año agrícola	Ciclo agrícola	Delegación	Productor beneficiario	Super- ficie (ha)	Monto (\$)	Inte- grantes	Sup. (ha) Prom/ integrante	Monto (\$) prom/ integrante
1	PROCAMPO	2009	OI08/09	Sinaloa	AGRICOLA OHUIRA SA DE CV	4,999	4,814,027	9	555	534,892
2	PROCAMPO	2009	PV09	Campeche	SPR BOXIMO DE RL	2,162	2,082,391	81	27	25,709
3	PROCAMPO	2009	OI08/09	Sinaloa	CEUTA PRODUCE SA DE CV	2,082	2,004,899	9	231	222,767
4	PROCAMPO	2009	PV09	Jalisco	COMUNIDAD INDIGENA SAN SEBASTIAN TEPONAHUAXTLAN	1,958	1,885,075	889	2	2,120
5	PROCAMPO	2009	OI08/09	Sonora	CAMPO SANTA ALICIA SA DE CV	1,676	1,614,412	48	35	33,634
6	PROCAMPO	2009	OI08/09	Sinaloa	AGRICOLA LAS DELICIAS SA DE CV	1,463	1,409,042	23	64	61,263
7	PROCAMPO	2009	OI08/09	Tamaulipas	RANCHO LOS PATITOS S DE PR DE RL	1,390	1,338,551	109	13	12,280
8	PROCAMPO	2009	OI08/09	Sonora	GRUPO GAMBINO SPR DE RI	1,385	1,333,794	19	73	70,200
9	PROCAMPO	2009	PV09	Campeche	SPR TOLUCA MEXICO DE S DE PR	1,363	1,312,417	16	85	82,026
10	PROCAMPO	2009	OI08/09	Sinaloa	AGRICOLA COHUIBAMPO SA DE CV	1,234	1,188,149	22	56	54,007
11	PROCAMPO	2009	OI08/09	Tamaulipas	SPRUPA DEL NORESTE Y NOGAR S DE PR DE RL	1,216	1,170,690	75	16	15,609
12	PROCAMPO	2009	OI08/09	Sonora	GRUPO AGROPECUARIO BORBON SPR DE RL	1,151	1,108,654	88	13	12,598
13	PROCAMPO	2009	OI08/09	Sonora	AGRICOLA BADILLA FLORES SA DE CV	1,149	1,106,680	38	30	29,123
14	PROCAMPO	2009	OI08/09	Tamaulipas	HERMANOS IRACHETA SPR DE RL	1,140	1,097,339	34	34	32,275
15	PROCAMPO	2009	OI08/09	Sonora	AGRICOLA HM SA DE CV	1,121	1,079,889	50	22	21,598
16	PROCAMPO	2009	PV09	Campeche	LAGUNA BLANCA S DE PR DE RL	1,101	1,060,263	24	46	44,178
17	PROCAMPO	2009	OI08/09	Tamaulipas	PRODUCTORES AGRICOLAS LA SUPERIOR SPR DE RL	1,092	1,052,068	48	23	21,918
18	PROCAMPO	2009	OI08/09	Sonora	AGROPECUARIA AMPARAN SA DE CV	1,090	1,049,718	35	31	29,992
19	PROCAMPO	2009	OI08/09	Sonora	CAMPO EL CAMPITO SPR DE RI	1,068	1,028,619	90	12	11,429
20	PROCAMPO	2009	OI08/09	Sonora	AGRICOLA QUEROBABI SA DE CV	1,059	1,019,730	39	27	26,147
21	PROCAMPO	2009	PV09	Tamaulipas	EL GUAJILLO SPR DE RL	1,000	963,000	103	10	9,350
22	PROCAMPO	2009	OI08/09	Sonora	AGRICOLA LOS TITANES SA DE CV	980	943,740	100	10	9,437
23	PROCAMPO	2009	PV09	Tamaulipas	VALLE DE CUESTAS S DE PR DE RL DE CV	926	893,852	75	12	11,918
24	PROCAMPO	2009	OI08/09	Sonora	AGROPECUARIA BARCAM SPR DE RI	926	892,181	60	15	14,870
25	PROCAMPO	2009	PV09	Campeche	EL YIBEL SPR DE RL DE CV	910	876,330	44	21	19,917
26	PROCAMPO	2009	OI08/09	Sonora	AGRICOLA BAMEX SPR DE RI	905	871,236	73	12	11,935
27	PROCAMPO	2009	PV09	Campeche	LA SIERRITA SA DE CV	903	869,589	72	13	12,078
28	PROCAMPO	2009	PV09	Tamaulipas	AGROPECUARIA VALLE BONITO, S.A. DE C.V.	894	860,922	128	7	6,726
29	PROCAMPO	2009	OI08/09	Tamaulipas	PRODUCTORES DE LOS SANTOS DAVILA SPR DE RL	877	844,821	241	4	3,505
30	PROCAMPO	2009	OI08/09	Tamaulipas	CHAQUI SPR DE RL	858	826,110	74	12	11,164
31	PROCAMPO	2009	PV09	Jalisco	COMUNIDAD INDIGENA SAN ANDRES COHAMIATA	843	811,811	1,144	1	710
32	PROCAMPO	2009	OI08/09	Tamaulipas	RANCHO EL JABALI S DE PR DE RL	840	808,920	109	8	7,421
33	PROCAMPO	2009	OI08/09	Sonora	AGRICOLA BARCAM SPR DE RI	839	807,649	90	9	8,974
34	PROCAMPO	2009	OI08/09	Tamaulipas	LA JARITA SPR DE RL	837	805,598	89	9	9,052
35	PROCAMPO	2009	PV09	Tamaulipas	RIO MANTE SPR DE RL	835	803,864	132	6	6,090
36	PROCAMPO	2009	OI08/09	Sinaloa	VAES SPR DE RL	817	786,434	69	12	11,398
37	PROCAMPO	2009	OI08/09	Sinaloa	AGRICOLA ANJOR SA DE CV	811	781,195	38	21	20,558
38	PROCAMPO	2009	PV09	Tamaulipas	LA LAJILLA SPR DE RL	792	773,990	38	21	20,368
39	PROCAMPO	2009	OI08/09	Sonora	ROSAS ROCHIN SPR DE RL	800	770,535	37	22	20,825
40	PROCAMPO	2009	OI08/09	Tamaulipas	DAVILA GALVAN S.P.R DE R.L	800	770,400	56	14	13,757
41	PROCAMPO	2009	OI08/09	Tamaulipas	MALVINAS SA DE CV	792	762,696	96	8	7,945
42	PROCAMPO	2009	PV09	Baja California	ALGODONERA DE BAJA CALIFORNIA SA DE CV	790	761,234	45	18	16,916
43	PROCAMPO	2009	OI08/09	Sonora	EL CAUDILLO SPR DE RL	777	747,827	23	34	32,514
44	PROCAMPO	2009	OI08/09	Tamaulipas	EL VENADITO DE BEDOLLA SPR DE RI	776	746,912	77	10	9,700
45	PROCAMPO	2009	PV09	Tamaulipas	VALLE DE CUESTAS, S. DE PR DE RL DE CV	770	741,510	87	9	8,523
46	PROCAMPO	2009	PV09	Tamaulipas	JUAN VALENTIN AMADOR VARGAS Y COPROPIETARIOS	769	740,508	93	8	7,962
47	PROCAMPO	2009	PV09	Tamaulipas	IMPULSORA DE DESARROLLO CITRICOLA S.A. DE C.V.	767	738,621	96	8	7,694
48	PROCAMPO	2009	OI08/09	Sonora	GRUPO GARCIA PORTILLO SPR DE RI	760	731,649	40	19	18,291
49	PROCAMPO	2009	OI08/09	Sonora	CULTIVO DE GRANOS TRIALMA SPR DE RL	755	726,872	27	28	26,921
50	PROCAMPO	2009	OI08/09	Sinaloa	AGRICOLA DEL RANCHO SA DE CV	754	725,929	18	42	40,329
51	PROCAMPO	2009	OI08/09	Tamaulipas	EL CAUTIN S DE PR DE RL	740	712,822	138	5	5,165
52	PROCAMPO	2009	OI08/09	Sonora	AGROPECUARIA JUPATECO SPR DE RI	734	706,929	55	13	12,853
53	PROCAMPO	2009	PV09	Tamaulipas	MALVINAS S.A. DE C.V.	734	706,361	96	8	7,358
54	PROCAMPO	2009	PV09	Tamaulipas	CULCAM S A DE C V	727	700,000	75	10	9,333
55	PROCAMPO	2009	OI08/09	Sonora	PRODUCTORA ANDAL SPR DE RI	726	699,359	28	26	24,977
56	PROCAMPO	2009	OI08/09	Sonora	TERRAZAS PRODUCTS SPR DE RL	724	696,788	37	20	18,832
57	PROCAMPO	2009	OI08/09	Sinaloa	AGRICOLA 5 HERMANOS SA DE CV	720	693,360	21	34	33,017
58	PROCAMPO	2009	OI08/09	Sonora	TALIAMENTO SA DE CV	719	692,397	5	144	138,479
59	PROCAMPO	2009	OI08/09	Sonora	AGRICOLA DUKE SPR DE RL	719	692,320	36	20	19,231
60	PROCAMPO	2009	OI08/09	Sonora	AGRICOLA CARMELAS SA DE CV	700	674,100	16	44	42,131
61	PROCAMPO	2009	PV09	Durango	LAGUNA DE NUESTRA SENORA SPR DE RI	700	674,100	121	6	5,571
62	PROCAMPO	2009	PV09	Sonora	AGRICOLA SUAKAI SA DE CV	697	671,088	44	16	15,252
63	PROCAMPO	2009	OI08/09	Tamaulipas	BEDOLLA CHAVEZ S DE PR DE RI	688	662,351	39	18	16,983
64	PROCAMPO	2009	OI08/09	Sonora	AGROPECUARIA FUENTE SAUCO SPR DE RL	687	661,745	104	7	6,363
65	PROCAMPO	2009	PV09	Tamaulipas	RANCHO BETTY SPR DE RL	687	661,581	96	7	6,891
66	PROCAMPO	2009	OI08/09	Sinaloa	AGRICOLA SANTA TERESA SA DE CV	682	656,670	4	170	164,167
67	PROCAMPO	2009	OI08/09	Sonora	CAMPO SANTA JULIA SPR DE RL	677	651,961	29	23	22,481
68	PROCAMPO	2009	PV09	Tlaxcala	SSS RUBEN JARAMILLO	676	650,555	330	2	1,971

PROCAMPO 2009
Relación de los 500 beneficiarios con los mayores apoyos

#	Programa/ Componente	Año agrícola	Ciclo agrícola	Delegación	Productor beneficiario	Super- ficie (ha)	Monto (\$)	Inte- grantes	Sup. (ha) Prom/ integrante	Monto (\$) prom/ integrante
69	PROCAMPO	2009	OI08/09	Sinaloa	AGRICOLA VALLE SAN MIGUEL SPR DE RI	675	650,420	64	11	10,163
70	PROCAMPO	2009	OI08/09	Sonora	AGRICOLA AGUATAPADA SPR DE RL	674	648,927	10	67	64,893
71	PROCAMPO	2009	OI08/09	Sonora	MENDIVIL CUEN AGRICOLA SPR DE RI	662	637,602	17	39	37,506
72	PROCAMPO	2009	OI08/09	Tamaulipas	AGAVES DE TALA SPR DE RI	661	636,822	69	10	9,229
73	PROCAMPO	2009	PV09	Sonora	AGRICOLA HM SA DE CV	661	636,815	50	13	12,736
74	PROCAMPO	2009	OI08/09	Sonora	LA REALIDAD FABOSCH SA DE CV	647	623,177	31	21	20,102
75	PROCAMPO	2009	OI08/09	Sinaloa	AGRICOLA TEPACHOIPA SA DE CV	643	619,575	32	20	19,362
76	PROCAMPO	2009	OI08/09	Sinaloa	PRODUCTORA AGRICOLA SAN JOSE SPR DE RL	643	618,737	6	107	103,123
77	PROCAMPO	2009	OI08/09	Sinaloa	LA QUINTA PRODUCE SPR DE RI	632	608,963	34	19	17,911
78	PROCAMPO	2009	OI08/09	Sonora	BARREDEZ SPR DE RI	630	606,449	45	14	13,477
79	PROCAMPO	2009	PV09	Campeche	SPR PRODUCTORA DE GRANOS DE LOS RIOS DE RL DE CV	629	605,968	9	70	67,330
80	PROCAMPO	2009	PV09	Tamaulipas	TOCHIN SPR DE RL	628	604,764	237	3	2,552
81	PROCAMPO	2009	OI08/09	Tamaulipas	LOZA LOPEZ SPR DE RL	625	601,875	69	9	8,723
82	PROCAMPO	2009	PV09	Campeche	AGROPECUARIA MAYA CAM S DE PR DE RL	623	600,000	30	21	20,000
83	PROCAMPO	2009	OI08/09	Sonora	LA FAMILIA DE LOS COBITOS SPR DE RI	617	593,767	13	47	45,674
84	PROCAMPO	2009	OI08/09	Sinaloa	EXPORTADORA AGRICOLA SACRAMENTO SA DE CV	616	592,871	20	31	29,644
85	PROCAMPO	2009	PV09	Tamaulipas	SANTA SUSANA, SOCIEDAD DE PRODUCCION RURAL DE RL	615	592,245	66	9	8,973
86	PROCAMPO	2009	PV09	Sonora	LA REALIDAD FABOSCH SA DE CV	608	585,583	31	20	18,890
87	PROCAMPO	2009	OI08/09	Chihuahua	AGUA BLANCA DE JANOS CHIHUAHUA S PR DE R L	607	584,541	30	20	19,485
88	PROCAMPO	2009	PV09	Campeche	GRUPO AGRICOLA NAVARRO SPR DE RL	600	577,802	81	7	7,133
89	PROCAMPO	2009	OI08/09	Tamaulipas	BEKEMAJE S. DE P.R. DE R.L	600	577,800	56	11	10,318
90	PROCAMPO	2009	OI08/09	Sonora	CAJEME 3 DE ABRIL SPR DE RL	599	577,222	8	75	72,153
91	PROCAMPO	2009	OI08/09	Sonora	LOS YOYOMOS SPR DE RI	588	566,475	10	59	56,648
92	PROCAMPO	2009	OI08/09	Sinaloa	CADENA AGRICOLA S DE RL DE CV	586	564,559	15	39	37,637
93	PROCAMPO	2009	OI08/09	Sinaloa	AGRICOLA LOS CUATES SPR DE RI	582	560,861	32	18	17,527
94	PROCAMPO	2009	OI08/09	Sinaloa	SPR DE RI YOREME	582	560,466	12	49	46,706
95	PROCAMPO	2009	OI08/09	Tamaulipas	DON BALDOMERO SPR DE RI	580	558,540	72	8	7,758
96	PROCAMPO	2009	OI08/09	Tamaulipas	GRUPO AGRICOLA LOMA DEL FIERRO SPR DE RL	576	555,121	176	3	3,154
97	PROCAMPO	2009	OI08/09	Tamaulipas	PATINOS SPR DE RL	576	554,303	89	6	6,228
98	PROCAMPO	2009	PV09	Jalisco	COMUNIDAD INDIGENA STA CATARINA CUEXCOMATITLAN	574	552,764	321	2	1,722
99	PROCAMPO	2009	OI08/09	Sonora	ALVAREZ PARECARI SPR DE RL	567	545,867	82	7	6,657
100	PROCAMPO	2009	OI08/09	Sonora	GRAYSAN SPR DE RL	557	536,786	12	46	44,732
101	PROCAMPO	2009	OI08/09	Sonora	GONZMONTHER SPR DE RL	553	533,001	142	4	3,754
102	PROCAMPO	2009	PV09	Tamaulipas	BEKEMAJE S. DE P.R. DE R.L.	550	529,650	89	6	5,951
103	PROCAMPO	2009	OI08/09	Tamaulipas	DESARROLLO AGROPECUARIO RANCHO LA PALOMA SPR DE RL	548	527,724	128	4	4,123
104	PROCAMPO	2009	OI08/09	Sinaloa	AGRICOLA ALFER SPR DE RL	548	527,522	23	24	22,936
105	PROCAMPO	2009	OI08/09	Sonora	AGRICOLA GILFER SPR DE RL	547	527,214	6	91	87,869
106	PROCAMPO	2009	OI08/09	Sinaloa	EXPORTALIZAS MEXICANAS SA DE CV	546	525,952	22	25	23,907
107	PROCAMPO	2009	OI08/09	Sonora	ENRIQUEZ TOLANO HERMANOS SPR DE RI	546	525,317	31	18	16,946
108	PROCAMPO	2009	OI08/09	Tamaulipas	LA ANTIGUA JARITA SPR DE RL	545	524,354	36	15	14,565
109	PROCAMPO	2009	OI08/09	Sinaloa	SAN MARTIN DE GUASAVE S.A. DE C.V	539	519,278	3	180	173,093
110	PROCAMPO	2009	OI08/09	Sonora	AGROPECUARIA EL TRIGAL DORADO SPR DE RI	524	504,169	27	19	18,673
111	PROCAMPO	2009	OI08/09	Sonora	SPR DE RI CAMPO VICTORIA	520	501,039	22	24	22,775
112	PROCAMPO	2009	OI08/09	Tamaulipas	GUALPIRQUE SPR DE RL	519	500,115	144	4	3,473
113	PROCAMPO	2009	OI08/09	Sonora	AGRICOLA CARDAN SPR DE RI	519	499,864	45	12	11,108
114	PROCAMPO	2009	OI08/09	Sinaloa	LOS CUATRO TREBOLES SPR DE RI	519	499,855	16	32	31,241
115	PROCAMPO	2009	PV09	Chihuahua	AGRICULTORES UNIDOS DE AHUMADA S P R DE R S	515	495,945	98	5	5,061
116	PROCAMPO	2009	OI08/09	Tamaulipas	SAN BALDOMERO SPR DE RI	515	495,695	83	6	5,972
117	PROCAMPO	2009	OI08/09	Sonora	PRODUCTORES DEL VALLE SPR DE RL	514	494,539	25	21	19,782
118	PROCAMPO	2009	OI08/09	Sinaloa	AGRICOLA CHARLY SPR DE RI	512	493,499	21	24	23,500
119	PROCAMPO	2009	PV09	Campeche	LOS AUDACES SOCIEDAD DE PRODUCCION RURAL DE RI	507	488,241	11	46	44,386
120	PROCAMPO	2009	OI08/09	Sinaloa	MENO AGRICOLA SPR DE RI	507	488,068	15	34	32,538
121	PROCAMPO	2009	OI08/09	Campeche	LAGUNA BLANCA S DE PR DE RL	500	481,500	24	21	20,063
122	PROCAMPO	2009	OI08/09	Sonora	EJIDO EL TRIUNFO	500	481,500	58	9	8,302
123	PROCAMPO	2009	PV09	Tamaulipas	GRUPO GANADERO LOS EBANOS SPR DE RL	500	481,500	87	6	5,534
124	PROCAMPO	2009	PV09	Campeche	ULIMOVA SPR DE RL DE CV	498	479,093	40	12	11,977
125	PROCAMPO	2009	PV09	Tamaulipas	RANCHO EL EBANO SPR DE RL	495	476,685	241	2	1,978
126	PROCAMPO	2009	OI08/09	Sonora	CAMPO MOROYOQUI SPR DE RL	495	476,464	31	16	15,370
127	PROCAMPO	2009	OI08/09	Tamaulipas	ALVAROD SPR DE RL	491	472,833	83	6	5,697
128	PROCAMPO	2009	OI08/09	Tamaulipas	HECTOSA SPR DE RL	489	471,225	48	10	9,817
129	PROCAMPO	2009	OI08/09	Tamaulipas	PRODUCTORES RAMICAL SPR DE RL	489	470,618	83	6	5,670
130	PROCAMPO	2009	PV09	Tabasco	AGROCAMPO ARISANTA SPR DE RL DE CV	488	470,127	149	3	3,155
131	PROCAMPO	2009	OI08/09	Sonora	AGROJIO SPR DE RL	488	469,944	8	61	58,743
132	PROCAMPO	2009	PV09	Tamaulipas	GUALPIRQUE SPR DE RL	478	469,876	144	3	3,263
133	PROCAMPO	2009	OI08/09	Sonora	GRUPO AGRICOLA FEL SPR DE RL	486	467,874	16	30	29,242
134	PROCAMPO	2009	OI08/09	Tamaulipas	DE LA GARZA MIRELES SPR DE RL	485	466,593	128	4	3,645
135	PROCAMPO	2009	OI08/09	Sinaloa	AGRI 27 SA DE CV	483	465,129	32	15	14,535
136	PROCAMPO	2009	OI08/09	Tamaulipas	AGIRUCHA SPR DE RL	481	463,126	83	6	5,580

PROCAMPO 2009
Relación de los 500 beneficiarios con los mayores apoyos

#	Programa/ Componente	Año agrícola	Ciclo agrícola	Delegación	Productor beneficiario	Super- ficie (ha)	Monto (\$)	Inte- grantes	Sup. (ha) Prom/ integrante	Monto (\$) prom/ integrante
137	PROCAMPO	2009	OI08/09	Tamaulipas	EL VALLE DE SAN FERNANDO SPR DE RL	480	462,221	109	4	4,241
138	PROCAMPO	2009	OI08/09	Sonora	PRODUCTORA AGRICOLA SAN ALBERTO SPR DE RL	479	461,142	7	68	65,877
139	PROCAMPO	2009	OI08/09	Sonora	LEGUMBRES SALAZAR SPR DE RL	476	458,821	33	14	13,904
140	PROCAMPO	2009	PV09	Baja California	ALGODONERA DE BAJA CALIFORNIA S.A. DE C.V.	475	457,774	50	10	9,155
141	PROCAMPO	2009	OI08/09	Tamaulipas	GRUPO GANADERO LOS EBANOS SPR DE RL	474	456,462	87	5	5,247
142	PROCAMPO	2009	OI08/09	Sinaloa	AGRICOLA PALA' S SPR DE RL	474	456,019	8	59	57,002
143	PROCAMPO	2009	OI08/09	Sonora	LOS TRES BORREGOS BARRERAS SPR DE RI	473	455,172	14	34	32,512
144	PROCAMPO	2009	OI08/09	Tamaulipas	RANCHO LOS SILLARES SPR DE RL DE CV	472	454,536	70	7	6,493
145	PROCAMPO	2009	OI08/09	Sinaloa	AGRICOLA ASERET SPR DE RI	471	453,775	17	28	26,693
146	PROCAMPO	2009	OI08/09	Sonora	ACUICOLA CUMORA S DE PR DE R.L.	466	448,498	14	33	32,036
147	PROCAMPO	2009	OI08/09	Sonora	URREA PAREDES SPR DE RL	464	447,044	191	2	2,341
148	PROCAMPO	2009	OI08/09	Sinaloa	AGRICOLA THAILY SPR DE RI	463	446,129	38	12	11,740
149	PROCAMPO	2009	OI08/09	Tamaulipas	RANCHO EL ALBA SPR DE RL	462	445,002	72	6	6,181
150	PROCAMPO	2009	OI08/09	Sinaloa	AGRICOLA LOS PACOS SPR DE RL DE CV	460	443,038	17	27	26,061
151	PROCAMPO	2009	OI08/09	Tamaulipas	LOS GLADIADORES SPR DE RL	459	442,402	90	5	4,916
152	PROCAMPO	2009	OI08/09	Sinaloa	AGROPECUARIA LA BREA SPR DE RI	455	437,693	27	17	16,211
153	PROCAMPO	2009	OI08/09	Tamaulipas	GILACHO S DE PR DE RL	453	435,758	72	6	6,052
154	PROCAMPO	2009	OI08/09	Baja California	AGRICOLA TABASCO SPR DE RL	452	435,497	16	28	27,219
155	PROCAMPO	2009	OI08/09	Sonora	PRODUCTORA AGROPECUARIA GRISOL SPR DE RL	450	433,350	8	56	54,169
156	PROCAMPO	2009	OI08/09	Tamaulipas	DIECINUEVE DE MARZO SPR DE RL	449	432,772	176	3	2,459
157	PROCAMPO	2009	OI08/09	Sonora	AGRICOLA BACSON SPR DE RI	448	431,347	31	14	13,914
158	PROCAMPO	2009	OI08/09	Sonora	AGRIRECORD SPR DE RL	447	430,711	23	19	18,727
159	PROCAMPO	2009	OI08/09	Sinaloa	TERRANOVA AGROALIMENTOS SPR DE RL	444	427,187	11	40	38,835
160	PROCAMPO	2009	OI08/09	Sonora	CAMPO AGRICOLA MARIA DEL CARMEN SPR DE RL	443	426,609	10	44	42,661
161	PROCAMPO	2009	OI08/09	Sonora	AGROACUICOLA DEL YAQUI SPR DE RL	442	425,896	47	9	9,062
162	PROCAMPO	2009	OI08/09	Sinaloa	AGROINDUSTRIAS TOMBELL SA DE CV	442	425,790	5	88	85,158
163	PROCAMPO	2009	OI08/09	Sinaloa	VALORES HORTICOLAS DEL PACIFICO SA DE CV	442	425,665	18	25	23,648
164	PROCAMPO	2009	OI08/09	Sonora	SPR DE RL SANTA ELENA DE LA LAGUNA	442	425,646	10	44	42,565
165	PROCAMPO	2009	OI08/09	Sonora	GADELA SPR DE RL	441	424,683	5	88	84,937
166	PROCAMPO	2009	OI08/09	Tamaulipas	LOS MATA MENDOZA SPR DE RL	440	424,028	91	5	4,660
167	PROCAMPO	2009	OI08/09	Sonora	CECILIA DEL ROSARIO SA DE CV	440	423,720	13	34	32,594
168	PROCAMPO	2009	OI08/09	Tamaulipas	VALLE DE CUESTAS S DE PR DE RL DE CV	440	423,720	75	6	5,650
169	PROCAMPO	2009	OI08/09	Tamaulipas	PEDRO BENITES SPR DE RL	439	422,757	66	7	6,405
170	PROCAMPO	2009	OI08/09	Sinaloa	DE LA COSTA SA DE CV	438	421,775	18	24	23,432
171	PROCAMPO	2009	OI08/09	Tamaulipas	PRODUCTORES DE GRANO ZARATE FLORES SPR DE RL	437	421,120	241	2	1,747
172	PROCAMPO	2009	OI08/09	Sonora	AGRICOLA NORIEGA SPR DE RI	437	420,812	67	7	6,281
173	PROCAMPO	2009	OI08/09	Tamaulipas	RANCHO LOS ALVAREZ SPR DE RL	434	417,663	27	16	15,469
174	PROCAMPO	2009	OI08/09	Sonora	16 DE JULIO SPR DE RI	432	416,343	54	8	7,710
175	PROCAMPO	2009	OI08/09	Sonora	AGRICOLA EL ANDARIEGO SPR DE RI	432	416,016	36	12	11,556
176	PROCAMPO	2009	OI08/09	Tamaulipas	GUERRA RODRIGUEZ S DE PR DE RL	431	414,995	144	3	2,882
177	PROCAMPO	2009	OI08/09	Tamaulipas	RANCHO EL TERRALVA SPR DE RL	430	414,475	86	5	4,819
178	PROCAMPO	2009	OI08/09	Sonora	BABURO SPR DE RL	427	410,739	15	28	27,383
179	PROCAMPO	2009	OI08/09	Tamaulipas	RANCHO LA ERMITA SPR DE RL	426	410,479	91	5	4,511
180	PROCAMPO	2009	OI08/09	Sonora	AGRICOLA GOYA SPR DE RL	423	407,522	97	4	4,201
181	PROCAMPO	2009	OI08/09	Nuevo León	LAS COLIMAS S. DE P.R. DE R.I.	421	405,423	144	3	2,815
182	PROCAMPO	2009	OI08/09	Tamaulipas	LUPITA SANTOS SPR DE RL	419	403,844	109	4	3,705
183	PROCAMPO	2009	OI08/09	Sonora	AGRICOLA LENEY SPR DE RL	419	403,285	41	10	9,836
184	PROCAMPO	2009	OI08/09	Sonora	EL JUPARE SPR DE RL	418	402,688	26	16	15,488
185	PROCAMPO	2009	PV09	Tamaulipas	UNION DE PRODUCTORES SANCHEZ SPR DE RL	418	402,534	241	2	1,670
186	PROCAMPO	2009	PV09	Jalisco	LAURO GARCIA AGUILERA S P R DE R L DE C V	362	401,596	889	0	452
187	PROCAMPO	2009	OI08/09	Sinaloa	AGRICOLA TEPATURI SPR DE RI	415	399,992	12	35	33,333
188	PROCAMPO	2009	OI08/09	Sinaloa	AGROPRODUCTORES CADENA DE SINALOA S DE RL DE CV	415	399,645	15	28	26,643
189	PROCAMPO	2009	OI08/09	Sinaloa	RANCHO EL PINO SPR DE RI	413	397,266	42	10	9,459
190	PROCAMPO	2009	OI08/09	Sonora	TIRISCO WUASA SPR DE RI	412	396,862	29	14	13,685
191	PROCAMPO	2009	OI08/09	Sinaloa	CAMPO SAN ANTONIO SPR DE RI	407	392,047	44	9	8,910
192	PROCAMPO	2009	OI08/09	Sonora	NUEVO MILENIO MAYO SPR DE RI	405	390,092	38	11	10,266
193	PROCAMPO	2009	PV09	Tamaulipas	TREGUE SPR DE RL	404	389,004	237	2	1,641
194	PROCAMPO	2009	OI08/09	Sinaloa	AGRICOLA COTA Y COTA SPR DE RL	403	388,070	18	22	21,559
195	PROCAMPO	2009	OI08/09	Tamaulipas	RANCHO EL MAYOR SPR DE RL	403	387,829	65	6	5,967
196	PROCAMPO	2009	OI08/09	Sonora	MULTIGRANOS DEL YAQUI SPR DE RL	403	387,723	26	15	14,912
197	PROCAMPO	2009	OI08/09	Sinaloa	SAN JAVIER SPR DE RI	402	387,126	40	10	9,678
198	PROCAMPO	2009	OI08/09	Sonora	AGRICOLA RIO MAYO SPR DE RL	401	385,855	34	12	11,349
199	PROCAMPO	2009	PV09	Campeche	NUEVA LAGUNA BLANCA SA DE CV	400	385,200	30	13	12,840
200	PROCAMPO	2009	OI08/09	Baja California Sur	NCPE LEY FEDERAL DE AGUAS NO 4	400	385,200	92	4	4,187
201	PROCAMPO	2009	OI08/09	Tamaulipas	PALO GUAYACAN SPR DE RL	399	383,756	132	3	2,907
202	PROCAMPO	2009	OI08/09	Sonora	AGRICOLA SESPEN SPR DE RL	398	383,274	51	8	7,515
203	PROCAMPO	2009	OI08/09	Sinaloa	AGRICOLA MURRIETA SPR DE RI	396	381,040	17	23	22,414
204	PROCAMPO	2009	OI08/09	Tamaulipas	ROSAS SANDOVAL FRANCISCO	395	380,385	1	395	380,385

PROCAMPO 2009
Relación de los 500 beneficiarios con los mayores apoyos

#	Programa/ Componente	Año agrícola	Ciclo agrícola	Delegación	Productor beneficiario	Super- ficie (ha)	Monto (\$)	Inte- grantes	Sup. (ha) Prom/ integrante	Monto (\$) prom/ integrante
205	PROCAMPO	2009	OI08/09	Sinaloa	GRUPO GUDMAN SPR DE RI	395	379,952	10	39	37,995
206	PROCAMPO	2009	OI08/09	Sonora	AGRICOLA LOS NOGALES SPR DE RL	394	379,422	17	23	22,319
207	PROCAMPO	2009	OI08/09	Sonora	AGROPECUARIA OMS SPR DE RL	393	378,844	39	10	9,714
208	PROCAMPO	2009	OI08/09	Sinaloa	AGRICOLA ORDUNO SPR DE RI	393	378,719	6	66	63,120
209	PROCAMPO	2009	OI08/09	Sinaloa	AGRICOLA SANTA AURORA SA DE CV	392	377,939	101	4	3,742
210	PROCAMPO	2009	OI08/09	Sonora	AGROPECUARIA BAROYECA SPR DE RL	392	377,737	9	44	41,971
211	PROCAMPO	2009	PV09	Sinaloa	LA CANTERA DE LOS FIGUEROA SPR DE RI	390	377,650	9	43	41,961
212	PROCAMPO	2009	OI08/09	Sinaloa	AGRICOLA CHARAY SPR DE RL	391	376,340	11	36	34,213
213	PROCAMPO	2009	OI08/09	Sonora	AGRICOLA F PALOMARES SPR DE RL	390	375,570	4	98	93,893
214	PROCAMPO	2009	OI08/09	Coahuila	GRUPO DE RESPONSABILIDAD SOLIDARIA ILIMI	390	375,570	121	3	3,104
215	PROCAMPO	2009	OI08/09	Sinaloa	YACORANDA SPR DE RI	389	374,906	14	28	26,779
216	PROCAMPO	2009	OI08/09	Sinaloa	PRODUCTORES FRANCO SPR DE RI	389	374,828	11	35	34,075
217	PROCAMPO	2009	PV09	Coahuila	GRUPO DE RESPONSABILIDAD SOLIDARIA ILIMITADA DE NAVA	389	374,414	34	11	11,012
218	PROCAMPO	2009	OI08/09	Sinaloa	AGRICOLA JUALVE SPR DE RI	388	374,020	18	22	20,779
219	PROCAMPO	2009	OI08/09	Sinaloa	SAN LORENZO FARM SA DE CV	388	373,519	2	194	186,759
220	PROCAMPO	2009	OI08/09	Tamaulipas	CAVAZOS DEL NORTE SPR DE RL	387	372,922	56	7	6,659
221	PROCAMPO	2009	OI08/09	Sonora	GRUPO RAMIREZ ZAZUETA SPR DE RI	386	372,055	33	12	11,274
222	PROCAMPO	2009	OI08/09	Sinaloa	CAMPO LA ILUSION SPR DE RL	386	371,930	10	39	37,193
223	PROCAMPO	2009	OI08/09	Sinaloa	GRUPO AGRICOLA FARELI SA DE CV	384	369,619	13	30	28,432
224	PROCAMPO	2009	OI08/09	Sonora	RANCHOS GANADEROS CARRANZAS P R DE RI	383	369,079	5	77	73,816
225	PROCAMPO	2009	OI08/09	Sinaloa	SISTEMAS DE PRODUCCION INTENSIVA DEL NOROESTE S DE RL DE CV	383	368,569	14	27	26,326
226	PROCAMPO	2009	OI08/09	Sinaloa	AGRICOLA MENDEZ SPR DE RI	382	368,261	34	11	10,831
227	PROCAMPO	2009	PV09	Tamaulipas	RANCHO AGRICOLA EL HUISACHE S.P.R. DE R.L.	380	367,910	134	3	2,746
228	PROCAMPO	2009	OI08/09	Sonora	LOS CUATREROS SPR DE RI	380	365,873	10	38	36,587
229	PROCAMPO	2009	OI08/09	Sinaloa	AGROEXPORTADORA DEL NOROESTE SA DE CV	379	364,669	5	76	72,934
230	PROCAMPO	2009	OI08/09	Sinaloa	GRUPO AGRICOLA LOS MAYOS SPR DE RI	377	362,570	10	38	36,257
231	PROCAMPO	2009	OI08/09	Tamaulipas	PRODUCTORES RAMYTREVI SPR DE RL	376	362,242	72	5	5,031
232	PROCAMPO	2009	OI08/09	Tamaulipas	ET Y ASOCIADOS SPR DE RL	375	360,644	96	4	3,757
233	PROCAMPO	2009	OI08/09	Sonora	AGRICOLA YORI SPR DE RI	371	357,745	11	34	32,522
234	PROCAMPO	2009	OI08/09	Chihuahua	AGROPECUARIA MOCTEZUMA S.A. DE C.V.	370	356,310	16	23	22,269
235	PROCAMPO	2009	PV09	Chiapas	EMILIANO ZAPATA CINTALAPA S DE PR DE RL	370	356,310	36	10	9,898
236	PROCAMPO	2009	OI08/09	Tamaulipas	VALDEZ SANTOS SPR DE RL	370	356,310	44	8	8,098
237	PROCAMPO	2009	OI08/09	Sinaloa	SPR AGRICOLA CUCHUJAQUI DE RI	370	356,127	16	23	22,258
238	PROCAMPO	2009	OI08/09	Sinaloa	AGRICOLA FMP SPR DE RI	369	355,308	8	46	44,414
239	PROCAMPO	2009	OI08/09	Sonora	AGROPECUARIA MAYOBAMPO SPR DE RL	367	353,325	6	61	58,887
240	PROCAMPO	2009	OI08/09	Sonora	AGRICOLA LOS CAMPOY SPR DE RI	366	352,660	45	8	7,837
241	PROCAMPO	2009	OI08/09	Sonora	AGROPECUARIA TATA NACHO SPR DE RI	365	351,302	13	28	27,023
242	PROCAMPO	2009	OI08/09	Sonora	AGRICOLA CHAIREZ SPR DE RI	364	350,908	37	10	9,484
243	PROCAMPO	2009	OI08/09	Tamaulipas	LOS ALDAMA DE VALLE HERMOSO SPR DE RI	364	350,108	57	6	6,142
244	PROCAMPO	2009	OI08/09	Sinaloa	ZAPAGRO SPR DE RI	361	347,595	31	12	11,213
245	PROCAMPO	2009	OI08/09	Tamaulipas	COOPERATIVA DE PRODUCCION SANTA JULIA S.C.L.	361	347,489	90	4	3,861
246	PROCAMPO	2009	OI08/09	Sinaloa	AGRICOLA JAMA SA DE CV	360	346,786	16	23	21,674
247	PROCAMPO	2009	OI08/09	Tamaulipas	HUSKY S. DE P.R DE R.L	360	346,680	25	14	13,867
248	PROCAMPO	2009	OI08/09	Tamaulipas	IMPULSORA DE DESARROLLO CITRICOLA SA DE CV	360	346,680	71	5	4,883
249	PROCAMPO	2009	OI08/09	Tamaulipas	EL MAR DE BM SPR DE RI	360	346,680	72	5	4,815
250	PROCAMPO	2009	OI08/09	Tamaulipas	SAN RAFAEL II SPR DE RL	360	346,680	75	5	4,622
251	PROCAMPO	2009	PV09	Tamaulipas	SAN RAFAEL II SPR DE RL	360	346,680	75	5	4,622
252	PROCAMPO	2009	OI08/09	Sonora	GOTROS SPR DE RI	358	345,110	27	13	12,782
253	PROCAMPO	2009	OI08/09	Sonora	AGRICOLA RIO YAQUI SPR DE RI	355	341,865	9	39	37,985
254	PROCAMPO	2009	PV09	Jalisco	INDUSTRIAS PECUARIAS SAN PEDRO SA DE CV	351	340,446	360	1	946
255	PROCAMPO	2009	OI08/09	Sinaloa	AGRICOLA JESUSAN SPR DE RI	353	339,795	19	19	17,884
256	PROCAMPO	2009	OI08/09	Sinaloa	AGRICOLA VILLA PALMIRA SPR DE RL	352	339,255	10	35	33,926
257	PROCAMPO	2009	PV09	Sinaloa	AGRICOLA OHUIRA SA DE CV	352	338,677	9	39	37,631
258	PROCAMPO	2009	OI08/09	Campeche	SPR LOS BRAVOS DE BONFIL DE RI	350	337,050	5	70	67,410
259	PROCAMPO	2009	OI08/09	Tamaulipas	RANCHO VALDEZ DEL FIERRO SPR DE RL	350	337,050	45	8	7,490
260	PROCAMPO	2009	OI08/09	Sinaloa	AGRICOLA ALICIA SPR DE RI	350	336,761	35	10	9,622
261	PROCAMPO	2009	OI08/09	Sonora	COCORAQUE SPR DE RL	348	335,124	17	20	19,713
262	PROCAMPO	2009	OI08/09	Sonora	AGRICOLA GUME SPR DE RL	347	334,315	39	9	8,572
263	PROCAMPO	2009	PV09	Jalisco	GRUPO AGRICOLA HINOSIL SPR DE RL	347	333,680	922	0	362
264	PROCAMPO	2009	OI08/09	Sonora	GALU AGRICOLA Y GANADERA SC DE RL DE CV	346	333,400	26	13	12,823
265	PROCAMPO	2009	OI08/09	Sonora	AGROPECUARIA SAN ALFONSO S. DE P.R. DE R.L.	345	331,927	19	18	17,470
266	PROCAMPO	2009	OI08/09	Sonora	AGROPECUARIA MALU SPR DE RL	344	331,609	62	6	5,349
267	PROCAMPO	2009	OI08/09	Tamaulipas	PRODUCTORES LAS COMAS SPR DE RL	343	330,165	71	5	4,650
268	PROCAMPO	2009	OI08/09	Sonora	CARDENAS ATIENZO SPR DE RI	342	329,433	42	8	7,844
269	PROCAMPO	2009	OI08/09	Tamaulipas	BORREGO GARZA SPR DE RL	341	328,383	120	3	2,737
270	PROCAMPO	2009	OI08/09	Sonora	CAMPO SAN MARTIN SPR DE RI	341	327,998	17	20	19,294
271	PROCAMPO	2009	OI08/09	Sonora	HORTICOLA LUIPACK SPR DE RL	341	327,911	7	49	46,844
272	PROCAMPO	2009	OI08/09	Tamaulipas	SOC. DE PROD. RURAL EL PARAISO SPR DE RL DE CV	340	327,728	25	14	13,109

PROCAMPO 2009
Relación de los 500 beneficiarios con los mayores apoyos

#	Programa/ Componente	Año agrícola	Ciclo agrícola	Delegación	Productor beneficiario	Super- ficie (ha)	Monto (\$)	Inte- grantes	Sup. (ha) Prom/ integrante	Monto (\$) prom/ integrante
273	PROCAMPO	2009	OI08/09	Sinaloa	GRUPO AGRICOLA ESMERALDA SPR DE RL	338	325,013	34	10	9,559
274	PROCAMPO	2009	OI08/09	Sonora	TOSALI SPR DE RI	336	323,144	50	7	6,463
275	PROCAMPO	2009	OI08/09	Sinaloa	OSUNA HERMANOS SPR DE RL	335	322,605	6	56	53,768
276	PROCAMPO	2009	OI08/09	Sinaloa	AGRICOLA LAS FUENTES SPR DE RL	334	322,008	5	67	64,402
277	PROCAMPO	2009	PV09	Chihuahua	SANTA EDWIGES S.P.R DE R.L.	334	321,642	39	9	8,247
278	PROCAMPO	2009	OI08/09	Sonora	AGRICOLA BACOBAMPO SPR DE RI	334	321,430	70	5	4,592
279	PROCAMPO	2009	OI08/09	Sonora	AGRICOLA GARDENIAS SPR DE RL	333	321,141	8	42	40,143
280	PROCAMPO	2009	PV09	Campeche	S P R ARMANDO GARCIA MANZANO DE R I	333	320,872	19	18	16,888
281	PROCAMPO	2009	OI08/09	Sonora	AGROPECUARIA EL CAURARA SPR DE RL	333	320,198	78	4	4,105
282	PROCAMPO	2009	OI08/09	Sonora	EL NUEVO GUADALUPE DE JESUS SPR DE RL	332	320,159	18	18	17,787
283	PROCAMPO	2009	OI08/09	Sinaloa	AGRICOLA SANTA VENERANDA SPR DE RL	332	319,803	13	26	24,600
284	PROCAMPO	2009	OI08/09	Sonora	GRANOS Y HORTALIZAS QUINONEZ SPR DE RL	331	318,493	6	55	53,082
285	PROCAMPO	2009	OI08/09	Tamaulipas	RANCHO LA PRESA SPR DE RL	331	318,377	103	3	3,091
286	PROCAMPO	2009	OI08/09	Tamaulipas	RANCHO 219 SPR DE RL	329	316,461	87	4	3,637
287	PROCAMPO	2009	OI08/09	Sonora	AGRICOLA MB SPR DE RL	328	316,220	41	8	7,713
288	PROCAMPO	2009	PV09	Tamaulipas	VALLE DEL SAUZ, S.P.R. DE R.L.	324	316,090	241	1	1,312
289	PROCAMPO	2009	OI08/09	Sonora	PRODUCTORES DEL YAQUI SPR DE RI	326	313,572	16	20	19,598
290	PROCAMPO	2009	OI08/09	Sonora	CASZAR SPR DE RL	326	313,514	33	10	9,500
291	PROCAMPO	2009	OI08/09	Sinaloa	AGRICOLA COCORQUI SPR DE RI	325	313,408	15	22	20,894
292	PROCAMPO	2009	OI08/09	Sonora	AGRICOLA DON ADOLFO SA DE CV	324	312,012	13	25	24,001
293	PROCAMPO	2009	OI08/09	Sonora	LOS PINITOS DEL YAQUI SPR DE RL	322	309,797	9	36	34,422
294	PROCAMPO	2009	OI08/09	Sonora	EJIDO AGUSTIN MELGAR	320	308,197	7	46	44,028
295	PROCAMPO	2009	OI08/09	Tamaulipas	ROHAROS SPR DE RL	320	308,160	75	4	4,109
296	PROCAMPO	2009	OI08/09	Sinaloa	AGRICOLA ALPE S DE RL DE CV	318	306,494	17	19	18,029
297	PROCAMPO	2009	OI08/09	Sonora	AGRICOLA JJF SPR DE RI	318	305,984	16	20	19,124
298	PROCAMPO	2009	PV09	Sonora	CAMPO SANTA ALICIA SA DE CV	316	304,310	48	7	6,340
299	PROCAMPO	2009	OI08/09	Sonora	GANADERA LOS PANINOS SPR DE RL	316	304,308	18	18	16,906
300	PROCAMPO	2009	PV09	Tamaulipas	VIRCANSA DE AGUALEGUAS SPR DE RI	316	304,308	237	1	1,284
301	PROCAMPO	2009	OI08/09	Tamaulipas	CHEMA CARDENAS SPR DE RL DE CV	316	304,067	96	3	3,167
302	PROCAMPO	2009	OI08/09	Sonora	AGRICOLA FEZA S.P.R. DE R.I.	316	303,827	10	32	30,383
303	PROCAMPO	2009	PV09	Sonora	AGRICOLA PASANI SA DE CV	316	303,827	45	7	6,752
304	PROCAMPO	2009	OI08/09	Sonora	AGRIEXPORT SA DE CV	315	303,663	6	53	50,610
305	PROCAMPO	2009	OI08/09	Sonora	PITACHULA SPR DE RL	315	303,345	47	7	6,454
306	PROCAMPO	2009	PV09	Tamaulipas	AGRICULTORES ASOCIADOS DE VALLE HERMOSO SPR DE RL	315	303,345	52	6	5,834
307	PROCAMPO	2009	OI08/09	Sonora	IZAGUIRRE GARCIA SPR DE RL	314	301,929	25	13	12,077
308	PROCAMPO	2009	OI08/09	Tamaulipas	PORTON BLANCO SPR DE RL DE CV	311	299,493	57	5	5,254
309	PROCAMPO	2009	OI08/09	Sonora	AGRICOLA MILLANES SPR DE RI	311	299,426	81	4	3,697
310	PROCAMPO	2009	OI08/09	Sinaloa	AGRICOLA BARCELO SPR DE RI	311	299,108	29	11	10,314
311	PROCAMPO	2009	OI08/09	Tamaulipas	MEZQUITAL DE SANTA CRUZ S. DE P.R. DE R.I.	310	298,530	237	1	1,260
312	PROCAMPO	2009	OI08/09	Sonora	AGRICOLA RABAGO SA DE CV	310	298,424	8	39	37,303
313	PROCAMPO	2009	PV09	Tamaulipas	RANCHO AGUAMARINA S.P.R. DE R.L	309	297,567	97	3	3,068
314	PROCAMPO	2009	OI08/09	Sinaloa	AGRICOLA ARAGON SPR DE RL	306	294,938	24	13	12,289
315	PROCAMPO	2009	OI08/09	Sonora	HOLLMAN GARCIA SPR DE RI	305	293,667	82	4	3,581
316	PROCAMPO	2009	OI08/09	Nayarit	GRUPO AGROPECUARIO FONSECA SPR DE RL	305	293,628	922	0	318
317	PROCAMPO	2009	OI08/09	Sonora	SEGURA PONCE SPR DE RL	305	293,253	38	8	7,717
318	PROCAMPO	2009	OI08/09	Sonora	AGROPECUARIA BRYSON SPR DE RI	305	293,234	10	30	29,323
319	PROCAMPO	2009	OI08/09	Sonora	AGRICOLA SUAKAI SA DE CV	304	293,012	44	7	6,659
320	PROCAMPO	2009	OI08/09	Sonora	CAMPO PEDRAZA SPR DE RL	304	292,309	5	61	58,462
321	PROCAMPO	2009	OI08/09	Tamaulipas	RANCHO SANTA AMALIA SPR DE RL	303	292,174	56	5	5,217
322	PROCAMPO	2009	OI08/09	Tamaulipas	RANCHO EL ORGANO SPR DE RL	303	291,693	237	1	1,231
323	PROCAMPO	2009	PV09	Tamaulipas	PARDEL S DE PR DE RI	301	289,719	134	2	2,162
324	PROCAMPO	2009	OI08/09	Tamaulipas	BENAVIDES GRACIA S.P.R. DE R.L.	301	289,603	128	2	2,263
325	PROCAMPO	2009	OI08/09	Tamaulipas	SAN DIEGO DE VALLE HERMOSO SPR DE RL	300	289,237	49	6	5,903
326	PROCAMPO	2009	PV09	Sinaloa	CAUSAHABIENTES DE RICARDO A URQUIJO SA DE CV	300	288,900	27	11	10,700
327	PROCAMPO	2009	OI08/09	Sonora	GRUPO BARBACAMARGO SPR DE RI	300	288,900	30	10	9,630
328	PROCAMPO	2009	PV09	Tamaulipas	HUSKY S DE PR DE RL	300	288,900	36	8	8,025
329	PROCAMPO	2009	PV09	San Luis Potosí	SOCIEDAD DE PRODUCCION RURAL "SOCIEDAD 25 DE MAYO" R.I.	300	288,900	43	7	6,719
330	PROCAMPO	2009	PV09	Campeche	HACIENDA STA ANA DE CAMPECHE SPR DE RL	300	288,900	50	6	5,778
331	PROCAMPO	2009	OI08/09	Tamaulipas	ALVARADO MENDEZ SPR DE RL	300	288,900	65	5	4,445
332	PROCAMPO	2009	OI08/09	Sinaloa	AGRICOLA DE GALA SA DE CV	299	287,956	22	14	13,089
333	PROCAMPO	2009	OI08/09	Tamaulipas	CITRICOS DE ABASOLO SPR DE RL DE CV	299	287,600	144	2	1,997
334	PROCAMPO	2009	PV09	Jalisco	AGRICOLA GANADERA LOS OCUARES S.P.R. DE R.L.	295	284,087	22	13	12,913
335	PROCAMPO	2009	OI08/09	Sonora	GENARO GARCIA RUIZ SPR DE RI	294	283,199	64	5	4,425
336	PROCAMPO	2009	OI08/09	Sonora	LA GLORIA DEL SAHUARAL SPR DE RI	293	281,812	10	29	28,181
337	PROCAMPO	2009	OI08/09	Sonora	AGROPECUARIA SAN ALBERTO SPR DE R L	290	279,270	3	97	93,090
338	PROCAMPO	2009	OI08/09	Sonora	SPR DE RI SAN JUAN DEL AGRO	290	279,270	16	18	17,454
339	PROCAMPO	2009	OI08/09	Sonora	AGROPECUARIA LAGO SA DE CV	290	279,260	3	97	93,087
340	PROCAMPO	2009	OI08/09	Sonora	AGRICOLA SAHUARIBO S.A.	290	278,914	52	6	5,364

PROCAMPO 2009
Relación de los 500 beneficiarios con los mayores apoyos

#	Programa/ Componente	Año agrícola	Ciclo agrícola	Delegación	Productor beneficiario	Super- ficie (ha)	Monto (\$)	Inte- grantes	Sup. (ha) Prom/ integrante	Monto (\$) prom/ integrante
341	PROCAMPO	2009	OI08/09	Sonora	AGRICOLA NACAPUL SPR DE RI	289	278,760	3	96	92,920
342	PROCAMPO	2009	OI08/09	Sinaloa	AGRICOLA LOS PRAXEDIS SPR DE RI	289	278,037	9	32	30,893
343	PROCAMPO	2009	OI08/09	Sonora	GUAPE SPR DE RI	288	277,469	22	13	12,612
344	PROCAMPO	2009	OI08/09	Jalisco	J I LOPEZ SPR DE RI	287	276,150	102	3	2,707
345	PROCAMPO	2009	OI08/09	Sinaloa	AGRICOLA EL CAYO SPR DE RI	286	275,418	13	22	21,186
346	PROCAMPO	2009	OI08/09	Tamaulipas	LONGE SA DE CV	286	275,322	237	1	1,162
347	PROCAMPO	2009	OI08/09	Sinaloa	AGRICOLA ANAKAREN SPR DE RI	286	275,245	15	19	18,350
348	PROCAMPO	2009	OI08/09	Tamaulipas	VILLANUEVA HERRERA SPR DE RI	285	274,599	30	10	9,153
349	PROCAMPO	2009	OI08/09	Tamaulipas	EL ANIEGO DE RIO BRAVO SPR DE RL	285	274,455	83	3	3,307
350	PROCAMPO	2009	OI08/09	Tamaulipas	CAHERRE SPR DE RI	284	273,348	103	3	2,654
351	PROCAMPO	2009	OI08/09	Tamaulipas	RANCHO SAN JOSE DE SAN FERNANDO SPR DE RL	284	273,328	25	11	10,933
352	PROCAMPO	2009	OI08/09	Sonora	DUVIER SPR DE RI	284	273,213	37	8	7,384
353	PROCAMPO	2009	OI08/09	Sonora	DACARCA SPR DE RI	283	272,895	8	35	34,112
354	PROCAMPO	2009	OI08/09	Sinaloa	TAMANDARO S DE RL DE CV	283	272,048	22	13	12,366
355	PROCAMPO	2009	OI08/09	Sinaloa	AGRICOLA LA FORTUNA SPR DE RI	282	271,354	12	23	22,613
356	PROCAMPO	2009	OI08/09	Tamaulipas	CALLI MAZATL SPR DE RL	280	269,640	96	3	2,809
357	PROCAMPO	2009	PV09	Tamaulipas	PALO GUAYACAN SPR DE RL	280	269,640	132	2	2,043
358	PROCAMPO	2009	OI08/09	Sinaloa	EL NUEVO BURRION SPR DE RL	280	269,380	4	70	67,345
359	PROCAMPO	2009	OI08/09	Sonora	PLANAGUMA SPR DE RL	278	267,926	41	7	6,535
360	PROCAMPO	2009	OI08/09	Sonora	PRODUCTORA SANTA ANITA S P R DE R I	278	267,483	9	31	29,720
361	PROCAMPO	2009	OI08/09	Tamaulipas	LOS RETONOS SPR DE RL	278	267,233	132	2	2,024
362	PROCAMPO	2009	OI08/09	Sinaloa	AGROZUCAR SA DE CV	276	266,231	13	21	20,479
363	PROCAMPO	2009	OI08/09	Sonora	AGROMANG SPR DE RL	276	266,154	36	8	7,393
364	PROCAMPO	2009	OI08/09	Sonora	AGRICOLA RECOLETA SPR DE RI	276	265,961	45	6	5,910
365	PROCAMPO	2009	OI08/09	Tamaulipas	LAS COLIMAS S. DE P.R. DE R.I.	275	265,249	144	2	1,842
366	PROCAMPO	2009	OI08/09	Sonora	AGRICOLA EL CHALATE SPR DE RL	274	264,295	19	14	13,910
367	PROCAMPO	2009	OI08/09	Tamaulipas	RIOS SILVA DE SAN FERNANDO SPR DE RL	274	263,862	132	2	1,999
368	PROCAMPO	2009	PV09	Guanajuato	PRODUCTORA AGRICOLA EL TIGRE SPR DE RL	273	262,668	21	13	12,508
369	PROCAMPO	2009	OI08/09	Sonora	EMPAQUE RIO COLORADO SPR DE CV	272	262,148	7	39	37,450
370	PROCAMPO	2009	OI08/09	Sonora	AGRICOLA SICOME SPR DE RL	272	261,946	31	9	8,450
371	PROCAMPO	2009	PV09	Tamaulipas	PORTON BLANCO S.P.R. DE R.L. DE C.V.	271	260,492	132	2	1,973
372	PROCAMPO	2009	OI08/09	Sinaloa	AGRICOLA MAIAC SPR DE RL	270	260,482	15	18	17,365
373	PROCAMPO	2009	OI08/09	Sonora	SPR DE RI SAN FRANCISCO DE ASIS	270	260,010	37	7	7,027
374	PROCAMPO	2009	OI08/09	Tamaulipas	MIYCA SPR DE RL	270	260,010	237	1	1,097
375	PROCAMPO	2009	OI08/09	Sonora	AGRICOLA JALCA SPR DE RI	270	259,721	86	3	3,020
376	PROCAMPO	2009	OI08/09	Sinaloa	MADOGA SA DE CV	268	257,882	30	9	8,596
377	PROCAMPO	2009	OI08/09	Sonora	SPR DE RI GUICURIM	268	257,776	23	12	11,208
378	PROCAMPO	2009	OI08/09	Sonora	AGROPECUARIA VERDUZCO SPR DE RI	267	256,726	10	27	25,673
379	PROCAMPO	2009	OI08/09	Sinaloa	AGRICOLA PLATA SPR DE RI	266	255,705	24	11	10,654
380	PROCAMPO	2009	OI08/09	Jalisco	LAURO GARCIA AGUILERA S P R DE R L DE C V	265	255,243	889	0	287
381	PROCAMPO	2009	OI08/09	Sonora	EL KILO MENDOZA SPR DE RL	265	255,002	15	18	17,000
382	PROCAMPO	2009	OI08/09	Sonora	AGRICOLA PALO FIERRO SA DE CV	264	254,675	47	6	5,419
383	PROCAMPO	2009	OI08/09	Sonora	ROSMOL SPR DE RI	264	254,617	10	26	25,462
384	PROCAMPO	2009	OI08/09	Tamaulipas	RANCHO PEREZ SPR DE RL	264	253,770	87	3	2,917
385	PROCAMPO	2009	OI08/09	Sonora	TURYMAYO SPR DE RL	264	253,751	13	20	19,519
386	PROCAMPO	2009	OI08/09	Tamaulipas	AGRICOLA ESPINOZA BANUELOS SPR DE RL	263	253,317	132	2	1,919
387	PROCAMPO	2009	OI08/09	Sonora	AGRICOLA CCH SPR DE RL	263	253,240	92	3	2,753
388	PROCAMPO	2009	OI08/09	Tamaulipas	AGROINDUSTRIAS LOS AZTECAS SPR DE RL	262	252,653	77	3	3,281
389	PROCAMPO	2009	OI08/09	Tamaulipas	RANCHO LAS TRES LETRAS SPR DE R.L.	262	252,412	241	1	1,047
390	PROCAMPO	2009	OI08/09	Sinaloa	AGRICOLA DABLALAY SPR DE RL DE CV	262	251,834	12	22	20,986
391	PROCAMPO	2009	OI08/09	Sinaloa	AGRICOLA EXPORTADORA DE VEGETALES SA DE CV	261	251,728	8	33	31,466
392	PROCAMPO	2009	OI08/09	Sonora	AGRICOLA GARCIA FRANCO SPR DE RI	261	251,343	20	13	12,567
393	PROCAMPO	2009	OI08/09	Sonora	ANCARU AGROPECUARIA SPR DE RI	261	251,343	21	12	11,969
394	PROCAMPO	2009	PV09	Baja California Sur	HORTICOLA SANTO DOMINGO S DE RL DE CV	261	250,862	45	6	5,575
395	PROCAMPO	2009	OI08/09	Tamaulipas	AGRICOLA FERNANDEZ ALANIS SPR DE RL	260	250,813	27	10	9,289
396	PROCAMPO	2009	OI08/09	Sonora	AGROPECUARIA GREBA SPR DE RL	260	250,380	30	9	8,346
397	PROCAMPO	2009	PV09	Tamaulipas	MEZCALERO SOCIEDAD DE PRODUCCION RURAL DE R L	260	250,380	241	1	1,039
398	PROCAMPO	2009	OI08/09	Sinaloa	CORRALES DOMINGUEZ SPR DE RI	259	249,687	8	32	31,211
399	PROCAMPO	2009	PV09	Tamaulipas	EL TROFIS S. DE P.R. DE R.L.	213	249,021	132	2	1,887
400	PROCAMPO	2009	OI08/09	Sonora	SPR DE RI CAMPO FELIZARDO CASTRO DE LA CALLE 28 SUR	258	247,973	11	23	22,543
401	PROCAMPO	2009	OI08/09	Sonora	HERMUR SPR DE RI	256	246,432	26	10	9,478
402	PROCAMPO	2009	OI08/09	Sonora	POTAM VIEJO SPR DE RI	254	244,602	20	13	12,230
403	PROCAMPO	2009	OI08/09	Tamaulipas	GAXIOLA SPR DE RL	254	244,602	63	4	3,883
404	PROCAMPO	2009	OI08/09	Sonora	AGRICOLA CASTELO BOJORQUEZ SPR DE RL	254	244,140	10	25	24,414
405	PROCAMPO	2009	OI08/09	Tamaulipas	MARIA ISABEL SPR DE RI	254	244,121	80	3	3,052
406	PROCAMPO	2009	OI08/09	Sinaloa	AGRICOLA VAZQUEZ BELTRAN SPR DE RL	253	243,418	4	63	60,854
407	PROCAMPO	2009	OI08/09	Sonora	SARABIA GOMEZ SPR DE RI	252	242,676	18	14	13,482
408	PROCAMPO	2009	OI08/09	Sonora	AGROPECUARIA GONZALEZ RUIZ SPR DE RI	252	242,195	18	14	13,455

PROCAMPO 2009
Relación de los 500 beneficiarios con los mayores apoyos

#	Programa/ Componente	Año agrícola	Ciclo agrícola	Delegación	Productor beneficiario	Super- ficie (ha)	Monto (\$)	Inte- grantes	Sup. (ha) Prom/ integrante	Monto (\$) prom/ integrante
409	PROCAMPO	2009	OI08/09	Tamaulipas	SANTA ROSA DE ANAHUAC SPR DE RL	251	241,260	109	2	2,213
410	PROCAMPO	2009	OI08/09	Sonora	YAQUI Y MAYO SONORA SPR DE RI	251	241,251	15	17	16,083
411	PROCAMPO	2009	OI08/09	Sonora	AGRICOLA FEGABEL SPR DE RI	251	241,232	25	10	9,649
412	PROCAMPO	2009	OI08/09	Sonora	GRUPO NAINARI SPR DE RL	250	240,991	21	12	11,476
413	PROCAMPO	2009	OI08/09	Sonora	AGRICOLA SANTA EDITH SA DE CV	250	240,750	10	25	24,075
414	PROCAMPO	2009	OI08/09	Tamaulipas	ESTRADA HERNANDEZ SPR DE RL	250	240,750	87	3	2,767
415	PROCAMPO	2009	OI08/09	Sinaloa	AGRICOLA MAYOCOBA SPR DE RL	249	240,172	25	10	9,607
416	PROCAMPO	2009	OI08/09	Tamaulipas	RANCHO LA ESMERALDA PERDIDA SPR DE RL	249	240,163	89	3	2,698
417	PROCAMPO	2009	OI08/09	Sinaloa	EFREN AGRICOLA SPR DE RI	249	239,488	22	11	10,886
418	PROCAMPO	2009	OI08/09	Sinaloa	AGRICOLA DOMINGUEZ SPR DE RL	249	239,469	22	11	10,885
419	PROCAMPO	2009	OI08/09	Sinaloa	AGRICOLA ADIL SPR DE RL	247	237,765	9	27	26,418
420	PROCAMPO	2009	OI08/09	Baja California	HERMANOS ALVAREZ CORRAL SPR DE RL	247	237,457	8	31	29,682
421	PROCAMPO	2009	OI08/09	Sinaloa	VALPEZ AGRICULTORES SPR DE RI	245	236,388	92	3	2,569
422	PROCAMPO	2009	PV09	Tamaulipas	AGROINDUSTRIAL LOS HIGUERONES SPR DE RL	245	235,935	8	31	29,492
423	PROCAMPO	2009	OI08/09	Sonora	GRUPO SONQUI SPR DE RL	245	235,636	8	31	29,455
424	PROCAMPO	2009	OI08/09	Sonora	AGRICOLA PASANI SA DE CV	244	234,972	45	5	5,222
425	PROCAMPO	2009	OI08/09	Sonora	AGRICOLA EL DESMONTE SPR DE RI	244	234,847	58	4	4,049
426	PROCAMPO	2009	OI08/09	Sonora	SPR DE RI VINEDO EL OBISPO	243	234,076	8	30	29,260
427	PROCAMPO	2009	OI08/09	Sinaloa	CAMPO Y VALLE SA DE CV	243	233,951	12	20	19,496
428	PROCAMPO	2009	OI08/09	Sinaloa	DEL CAMPO Y ASOCIADOS SA DE CV	242	233,508	6	40	38,918
429	PROCAMPO	2009	PV09	Campeche	LOS SUDERMANES SPR DE RL	242	232,565	72	3	3,230
430	PROCAMPO	2009	OI08/09	Sonora	PRODUCTORES COCORAUQUE SPR DE RL	241	232,420	12	20	19,368
431	PROCAMPO	2009	OI08/09	Tamaulipas	TERAGUE SPR DE RL	241	232,276	104	2	2,233
432	PROCAMPO	2009	OI08/09	Sonora	AGRICOLA ORALIA SPR DE RI	241	232,064	13	19	17,851
433	PROCAMPO	2009	OI08/09	Baja California	GRUPO AGRICOLA ACERO S. DE P.R. DE R.L.	241	231,602	12	20	19,300
434	PROCAMPO	2009	OI08/09	Sonora	PREDIO LA ESQUINA SPR DE RI	240	231,370	21	11	11,018
435	PROCAMPO	2009	OI08/09	Sonora	GRANJAS LAS ROSAS SPR DE RL	240	231,351	30	8	7,712
436	PROCAMPO	2009	OI08/09	Baja California	AGRICOLA NUEVA ERA SA DE CV	240	231,293	50	5	4,626
437	PROCAMPO	2009	OI08/09	Coahuila	PARRAS EL ALTO SPR DE RL	240	231,120	32	8	7,223
438	PROCAMPO	2009	OI08/09	Sonora	AGROPECUARIA DONA MARIELA SA	240	230,639	6	40	38,440
439	PROCAMPO	2009	OI08/09	Tamaulipas	LA PATRONA DEL NORESTE SPR DE RL	238	229,483	106	2	2,165
440	PROCAMPO	2009	OI08/09	Tamaulipas	SANTA MARIA AGRICOLA Y GANADERA SPR DE RL	238	228,953	104	2	2,201
441	PROCAMPO	2009	OI08/09	Sonora	AGROPECUARIA DASORO SPR DE RL	238	228,867	7	34	32,695
442	PROCAMPO	2009	OI08/09	Sinaloa	AGRICOLA DYRENE SPR DE RI	238	228,847	37	6	6,185
443	PROCAMPO	2009	OI08/09	Sonora	HERMANOS AUSTIN ESQUER SPR DE RI	236	227,461	113	2	2,013
444	PROCAMPO	2009	OI08/09	Sonora	AGRICOLA DIO SPR DE RL	236	227,268	5	47	45,454
445	PROCAMPO	2009	OI08/09	Tamaulipas	LA GAVIA DE RIO BRAVO SPR DE RI	236	226,883	83	3	2,734
446	PROCAMPO	2009	PV09	Tamaulipas	SIEMBRAS Y SERVICIOS VALLE BONITO S A DE C V	235	226,305	241	1	939
447	PROCAMPO	2009	PV09	San Luis Potosí	SOCIEDAD DE PRODUCCION RURAL EL PALMAR DE BARRIOS DE RI	235	225,824	39	6	5,790
448	PROCAMPO	2009	OI08/09	Sonora	AGRICOLA HECTORRES SPR DE RI	234	225,785	6	39	37,631
449	PROCAMPO	2009	OI08/09	Sonora	MEZQUITE RANCH SPR DE RI	234	225,169	12	19	18,764
450	PROCAMPO	2009	PV09	Sonora	GRAYSAN SPR DE RL	233	224,381	12	19	18,698
451	PROCAMPO	2009	OI08/09	Sinaloa	AGRICOLA CAMPO 35 SA DE CV	232	223,753	12	19	18,646
452	PROCAMPO	2009	OI08/09	Tamaulipas	LOS LOZA SPR DE RL	232	223,416	134	2	1,667
453	PROCAMPO	2009	OI08/09	Sinaloa	AGRICOLA LALO SPR DE RL DE CV	232	223,406	10	23	22,341
454	PROCAMPO	2009	PV09	Campeche	SPR AGRO GALBEC	231	222,694	69	3	3,227
455	PROCAMPO	2009	OI08/09	Tamaulipas	BRAVO RODRIGUEZ SPR DE RL	231	222,501	75	3	2,967
456	PROCAMPO	2009	PV09	Sonora	CAMPO AGRICOLA MARIA DEL CARMEN SPR DE RL	230	221,490	10	23	22,149
457	PROCAMPO	2009	OI08/09	Sonora	RIO VIEJO SPR DE RL	230	221,490	52	4	4,259
458	PROCAMPO	2009	PV09	Jalisco	JETRAHAM DE JAMAY S DE PR DE RL	230	221,201	50	5	4,424
459	PROCAMPO	2009	OI08/09	Sonora	AGRICOLA BR, SPR DE RI	229	220,845	4	57	55,211
460	PROCAMPO	2009	OI08/09	Tamaulipas	OROSCO SOSA SPR DE RL	229	220,623	93	2	2,372
461	PROCAMPO	2009	OI08/09	Tamaulipas	UNION DE EJIDOS PRODUCTORES DE MENDEZ	229	220,527	127	2	1,736
462	PROCAMPO	2009	OI08/09	Sinaloa	AGRICOLA BON S DE RL DE CV	229	220,046	8	29	27,506
463	PROCAMPO	2009	PV09	Tamaulipas	FANORO S.A. DE C.V.	228	219,865	109	2	2,017
464	PROCAMPO	2009	OI08/09	Sonora	AGROPECUARIA RIO MAYO SPR DE RI	228	219,641	69	3	3,183
465	PROCAMPO	2009	OI08/09	Baja California Sur	EL C. LEY FEDERAL DE AGUAS 2	228	219,564	52	4	4,222
466	PROCAMPO	2009	OI08/09	Tamaulipas	VIENTOS DEL GOLFO SPR DE RL	228	219,083	73	3	3,001
467	PROCAMPO	2009	PV09	Tamaulipas	AGRO LAS ROSAS S.P.R. DE R.L.	227	218,601	60	4	3,643
468	PROCAMPO	2009	OI08/09	Sinaloa	AGRICOLA PIZAGS SPR DE RL DE CV	226	217,330	9	25	24,148
469	PROCAMPO	2009	OI08/09	Tamaulipas	FLORES MIRAMONTES SPR DE RI	225	216,434	43	5	5,033
470	PROCAMPO	2009	OI08/09	Tamaulipas	GAJIMALCA SPR DE RL	225	216,194	72	3	3,003
471	PROCAMPO	2009	OI08/09	Sonora	AGROPECUARIA JR SPR DE RL	223	215,173	9	25	23,908
472	PROCAMPO	2009	OI08/09	Sonora	INGENIERO JUVERA SPR DE RI	223	214,499	14	16	15,321
473	PROCAMPO	2009	OI08/09	Sinaloa	AGRICOLA LOPEZ VAZQUEZ SPR DE RI	223	214,431	25	9	8,577
474	PROCAMPO	2009	OI08/09	Tamaulipas	LA JARRITA S DE PR DE RL	223	214,373	16	14	13,398
475	PROCAMPO	2009	OI08/09	Sinaloa	AGRICOLA MAGON SPR DE RL	222	213,930	12	19	17,828
476	PROCAMPO	2009	OI08/09	Sonora	AGROPECUARIA GUGABEL SPR DE RI	222	213,786	10	22	21,379

PROCAMPO 2009
Relación de los 500 beneficiarios con los mayores apoyos

#	Programa/ Componente	Año agricola	Ciclo agricola	Delegación	Productor beneficiario	Super- ficie (ha)	Monto (\$)	Inte- grantes	Sup. (ha) Prom/ integrante	Monto (\$) prom/ integrante
477	PROCAMPO	2009	OI08/09	Sonora	AGRICOLA PABLOS SPR DE RI	222	213,516	17	13	12,560
478	PROCAMPO	2009	PV09	Chihuahua	RANCHO VALLE ESCONDIDO SPR DE RI	220	211,860	54	4	3,923
479	PROCAMPO	2009	OI08/09	Sonora	DINASTIA 2001 SPR DE RI	219	210,897	19	12	11,100
480	PROCAMPO	2009	OI08/09	Sinaloa	GRANERO DE ORO SPR DE RL	219	210,541	24	9	8,773
481	PROCAMPO	2009	PV09	Sonora	EJIDO EL TRIUNFO	210	209,579	58	4	3,613
482	PROCAMPO	2009	OI08/09	Sonora	RUBICAM SPR DE RI	218	209,491	42	5	4,988
483	PROCAMPO	2009	OI08/09	Sinaloa	AGRICOLA EL GALLO SPR DE RL	217	208,769	12	18	17,397
484	PROCAMPO	2009	OI08/09	Sonora	CABALLO BAMPO CABALLO EN EL AGUA SPR DE RI	217	208,653	3	72	69,551
485	PROCAMPO	2009	PV09	Jalisco	AGRICOLA SAN JOSE DE LAS MORAS SPR DE RL	213	208,535	889	0	235
486	PROCAMPO	2009	OI08/09	Sonora	LOS RAYADOS SPR DE RI	216	208,008	16	14	13,001
487	PROCAMPO	2009	OI08/09	Sinaloa	AGRICOLA GAVILAN SPR DE RL	215	207,189	3	72	69,063
488	PROCAMPO	2009	OI08/09	Sonora	AGRICOLA NATALIA SPR DE RL	215	207,045	46	5	4,501
489	PROCAMPO	2009	OI08/09	Sonora	LA COMPUERTA SOCIEDAD DE PRODUCCION RURAL DE RI	213	205,360	14	15	14,669
490	PROCAMPO	2009	OI08/09	Sonora	OCANA PRODUCTORES SPR DE RL	213	205,340	10	21	20,534
491	PROCAMPO	2009	OI08/09	Sinaloa	AGRICOLA CIELO SPR DE RI	213	205,312	19	11	10,806
492	PROCAMPO	2009	OI08/09	Tamaulipas	LAS ESPERANZAS DE VALLE HERMOSO SPR DE RL	213	205,263	88	2	2,333
493	PROCAMPO	2009	OI08/09	Sonora	AGROPECUARIA MALCHITA SA DE CV	213	205,119	36	6	5,698
494	PROCAMPO	2009	OI08/09	Sonora	AGROPECUARIA TEPANTURI SPR DE RI	212	204,156	10	21	20,416
495	PROCAMPO	2009	OI08/09	Sonora	AGRICOLA BELRAN SPR DE RI	212	204,156	20	11	10,208
496	PROCAMPO	2009	OI08/09	Sonora	AGROPECUARIA CHOYALITO SPR DE RI	212	203,675	19	11	10,720
497	PROCAMPO	2009	OI08/09	Sonora	GEO PRODUCTORES SPR DE RL	211	203,578	8	26	25,447
498	PROCAMPO	2009	OI08/09	Tamaulipas	PRODUCTORES BORREGO GONZALEZ SPR DE RL	211	203,405	40	5	5,085
499	PROCAMPO	2009	OI08/09	Sonora	OLIAVEN SPR DE RI	211	203,193	9	23	22,577
500	PROCAMPO	2009	OI08/09	Sinaloa	AGRICOLA ZAGU SPR DE RL DE CV	211	203,087	4	53	50,772
Total						222,285	214,201,890	32,238	7	6,644

**Programa de Apoyo Directo al Campo
(PROCAMPO)**

Beneficiarios 2010

PROCAMPO 2010
Relación de los 500 beneficiarios con los mayores apoyos

#	Programa/ Componente	Año agrícola	Ciclo agrícola	Delegación	Productor beneficiario	Super- ficie (ha)	Monto (\$)	Inte- grantes	Sup. (ha) Prom/ integrante	Monto (\$) prom/ integrante
1	PROCAMPO	2010	OI09/10	Tamaulipas	S.P.R. CANTU NOYOLA R.I.	3,507	3,376,808	120	29	28,140
2	PROCAMPO	2010	PV10	Campeche	SPR BOXIMO DE RL	2,191	2,109,933	81	27	26,049
3	PROCAMPO	2010	OI09/10	Tamaulipas	LA CONCORDIA DEL BRAVO SOC. DE PROD. RURAL DE RL	1,996	1,922,109	94	21	20,448
4	PROCAMPO	2010	PV10	Jalisco	COMUNIDAD INDIGENA SAN SEBASTIAN TEPONAHUAXTLAN	1,958	1,885,073	889	2	2,120
5	PROCAMPO	2010	OI09/10	Tamaulipas	AUZA SPR DE RL DE CV	1,936	1,864,840	134	14	13,917
6	PROCAMPO	2010	PV10	Tamaulipas	AUZA SPR DE RL DE CV	1,851	1,782,831	134	14	13,305
7	PROCAMPO	2010	PV10	Tamaulipas	AGROPECUARIA VALLE BONITO, S.A. DE C.V.	1,787	1,721,064	128	14	13,446
8	PROCAMPO	2010	OI09/10	Sonora	GRUPO GAMBINO SPR DE RI	1,717	1,653,518	19	90	87,027
9	PROCAMPO	2010	OI09/10	Tamaulipas	SANTA IVANA S DE PR DE RI	1,671	1,608,932	51	33	31,548
10	PROCAMPO	2010	PV10	Tamaulipas	VALLE DE CUESTAS, S. DE PR DE RL DE CV	1,558	1,500,000	87	18	17,241
11	PROCAMPO	2010	OI09/10	Sonora	AGRICOLA LOS TITANES SA DE CV	1,480	1,425,240	100	15	14,252
12	PROCAMPO	2010	PV10	Tamaulipas	BARRERA GONZALEZ Y HERMANOS S. DE P.R. DE R.L. DE C.V.	1,454	1,400,000	237	6	5,907
13	PROCAMPO	2010	OI09/10	Tamaulipas	AGROPECUARIA VALLE BONITO, S.A. DE C.V.	1,418	1,365,996	128	11	10,672
14	PROCAMPO	2010	OI09/10	Tamaulipas	BARRERA GONZALEZ Y HERMANOS S. DE P.R. DE R.L. DE C.V.	1,413	1,360,526	237	6	5,741
15	PROCAMPO	2010	OI09/10	Tamaulipas	VALLE DE CUESTAS, S. DE PR DE RL DE CV	1,401	1,349,163	87	16	15,508
16	PROCAMPO	2010	OI09/10	Sonora	AGROPECUARIA BARCAM SPR DE RI	1,373	1,322,538	60	23	22,042
17	PROCAMPO	2010	OI09/10	Sonora	AGRICOLA HM SA DE CV	1,364	1,313,919	50	27	26,278
18	PROCAMPO	2010	PV10	Campeche	SPR TOLUCA MEXICO DE S DE PR	1,364	1,313,532	16	85	82,096
19	PROCAMPO	2010	OI09/10	Tamaulipas	RANCHO LOS PATITOS S DE PR DE RL	1,295	1,247,066	109	12	11,441
20	PROCAMPO	2010	OI09/10	Tamaulipas	SOC DE PROD RURAL DE RESPONSABILIDAD LIMITADA CAVA ORO	1,279	1,232,004	241	5	5,112
21	PROCAMPO	2010	OI09/10	Tamaulipas	GUADIANA DE ANAHUAC SPR DE RI	1,263	1,215,884	91	14	13,361
22	PROCAMPO	2010	OI09/10	Tamaulipas	SALINAS DE TAMAULIPAS SPR DE RI	1,228	1,182,843	144	9	8,214
23	PROCAMPO	2010	PV10	Tamaulipas	LA LAJILLA SPR DE RL	1,218	1,172,674	38	32	30,860
24	PROCAMPO	2010	OI09/10	Sonora	AGRICOLA BADILLA FLORES SA DE CV	1,127	1,085,149	38	30	28,557
25	PROCAMPO	2010	OI09/10	Sinaloa	AGRICOLA COHUIBAMPO SA DE CV	1,122	1,080,072	22	51	49,094
26	PROCAMPO	2010	OI09/10	Sonora	AGROPECUARIA AMPARAN SA DE CV	1,119	1,077,539	35	32	30,787
27	PROCAMPO	2010	PV10	Campeche	LAGUNA BLANCA S DE PR DE RL	1,101	1,060,263	24	46	44,178
28	PROCAMPO	2010	PV10	Tamaulipas	CAVAZOS CARDENAS S. DE P.R. DE R. L.	1,065	1,025,595	237	4	4,327
29	PROCAMPO	2010	OI09/10	Sonora	LOS PRIMEROS DE COSTA RICA SPR DE RL	1,054	1,015,409	15	70	67,694
30	PROCAMPO	2010	OI09/10	Tamaulipas	SPRUPA DEL NORESTE Y NOGAR S DE PR DE RL	1,038	1,000,000	75	14	13,333
31	PROCAMPO	2010	OI09/10	Tamaulipas	EL RIBERENO S DE RL DE CV	1,038	999,594	69	15	14,487
32	PROCAMPO	2010	OI09/10	Tamaulipas	PRODUCTORES DE LOS SANTOS DAVILA SPR DE RL	1,037	998,901	241	4	4,145
33	PROCAMPO	2010	OI09/10	Tamaulipas	RAMIREZ BENAVIDES S.P.R. DE R.L.	1,034	995,261	90	11	11,058
34	PROCAMPO	2010	OI09/10	Sonora	AGRICOLA BAMEX SPR DE RI	1,024	986,102	73	14	13,508
35	PROCAMPO	2010	OI09/10	Tamaulipas	HERMANOS IRACHETA S.P.R. DE R.L.	1,020	982,472	51	20	19,264
36	PROCAMPO	2010	OI09/10	Sinaloa	JUAN CRISTOBAL SA DE CV	1,005	967,825	23	44	42,079
37	PROCAMPO	2010	OI09/10	Tamaulipas	MORSA 22 S.P.R. DE R.L.	1,005	967,651	132	8	7,331
38	PROCAMPO	2010	PV10	Tamaulipas	EL GUAJILLO SPR DE RL	1,000	963,000	103	10	9,350
39	PROCAMPO	2010	OI09/10	Tamaulipas	SOC COOP DE PRODUCCION AGROPECUARIA LOS JIMENEZ SCL	985	948,507	132	7	7,186
40	PROCAMPO	2010	OI09/10	Sonora	AGRICOLA LENEY SPR DE RL	961	925,231	41	23	22,567
41	PROCAMPO	2010	OI09/10	Sonora	EL RIESGO SPR DE RL	954	918,654	19	50	48,350
42	PROCAMPO	2010	OI09/10	Tamaulipas	LOPEZ VILLARREAL S DE SPR DE RI	950	914,850	25	38	36,594
43	PROCAMPO	2010	OI09/10	Sinaloa	PRODUCTORA AGRICOLA EL ENCANTO SPR DE RI	948	912,991	28	34	32,607
44	PROCAMPO	2010	OI09/10	Sonora	ALVAREZ PARECARI SPR DE RL	936	901,428	82	11	10,993
45	PROCAMPO	2010	OI09/10	Sonora	CAMPO EL CAMPITO SPR DE RI	935	900,000	90	10	10,000
46	PROCAMPO	2010	PV10	Tamaulipas	LOS LAURELES DE SAN FERNANDO S DE RL	923	888,743	32	29	27,773
47	PROCAMPO	2010	OI09/10	Tamaulipas	LAS COLIMAS S. DE P.R. DE R.I.	915	881,463	144	6	6,121
48	PROCAMPO	2010	PV10	Tamaulipas	IMPULSORA DE DESARROLLO CITRICOLA S.A. DE C.V.	915	881,145	96	10	9,179
49	PROCAMPO	2010	OI09/10	Tamaulipas	CHAQUI SPR DE RL	914	879,922	74	12	11,891
50	PROCAMPO	2010	PV10	Campeche	EL YIBEL SPR DE RL DE CV	910	876,330	44	21	19,917
51	PROCAMPO	2010	PV10	Campeche	LA SIERRITA SA DE CV	903	869,589	72	13	12,078
52	PROCAMPO	2010	PV10	Tamaulipas	5H BUENAVISTA S.P.R DE R.L. DE C.V.	895	861,885	128	7	6,733
53	PROCAMPO	2010	OI09/10	Tamaulipas	FAGAGA S DE PR DE RI	891	858,081	91	10	9,429
54	PROCAMPO	2010	OI09/10	Tamaulipas	AGRICOLA NAVAR S.P.R. DE R.L.	890	857,417	241	4	3,558
55	PROCAMPO	2010	OI09/10	Tamaulipas	JUAN VALENTIN AMADOR VARGAS Y COPROPIETARIOS	884	851,109	93	10	9,152
56	PROCAMPO	2010	OI09/10	Sonora	CAMPO SANTA ALICIA SA DE CV	878	845,112	48	18	17,606
57	PROCAMPO	2010	OI09/10	Sinaloa	AGRICOLA SAN EMILIO SA DE CV	876	843,829	18	49	46,879
58	PROCAMPO	2010	OI09/10	Sinaloa	AGRICOLA LAS DELICIAS SA DE CV	876	843,617	23	38	36,679
59	PROCAMPO	2010	OI09/10	Tamaulipas	CHAPA QUIROGA S.P.R. DE R.L.	850	818,743	96	9	8,529
60	PROCAMPO	2010	OI09/10	Tamaulipas	BEKEMAJE S. DE P.R. DE R.L.	850	818,550	89	10	9,197
61	PROCAMPO	2010	PV10	Tamaulipas	BEKEMAJE S. DE P.R. DE R.L.	850	818,550	89	10	9,197
62	PROCAMPO	2010	OI09/10	Sonora	ROSAS ROCHIN SPR DE RL	847	815,796	37	23	22,049
63	PROCAMPO	2010	OI09/10	Tamaulipas	PRODUCTORES LA FE S DE PR DE RI	846	814,698	75	11	10,863
64	PROCAMPO	2010	OI09/10	Campeche	SPR BOXIMO DE RL	845	813,735	81	10	10,046
65	PROCAMPO	2010	OI09/10	Sonora	AGRICOLA BARCAM SPR DE RI	843	812,216	90	9	9,025
66	PROCAMPO	2010	PV10	Jalisco	COMUNIDAD INDIGENA SAN ANDRES COHAMATA	843	811,809	1,144	1	710
67	PROCAMPO	2010	OI09/10	Tamaulipas	GRUPO AGRICOLA LA MINA S. DE P.R. DE R.L.	838	806,994	35	24	23,057
68	PROCAMPO	2010	OI09/10	Tamaulipas	CAVAZOS CARDENAS S. DE P.R. DE R. L.	837	806,378	237	4	3,402
69	PROCAMPO	2010	OI09/10	Sonora	SPR DE RI GUICURIM	837	805,821	23	36	35,036
70	PROCAMPO	2010	OI09/10	Sonora	AGRICOLA QUEROBABI SA DE CV	835	804,562	39	21	20,630
71	PROCAMPO	2010	OI09/10	Tamaulipas	SOC. PROD. RURAL EL HUIZACHE S. DE P.R. DE R.L.	835	804,105	134	6	6,001

PROCAMPO 2010
Relación de los 500 beneficiarios con los mayores apoyos

#	Programa/Componente	Año agrícola	Ciclo agrícola	Delegación	Productor beneficiario	Superficie (ha)	Monto (\$)	Integrantes	Sup. (ha) Prom/integrante	Monto (\$) prom/integrante
72	PROCAMPO	2010	OI09/10	Tamaulipas	NAVAR CAVADA Y ASOCIADOS SPR DE RL	831	800,677	134	6	5,975
73	PROCAMPO	2010	OI09/10	Tamaulipas	MALVINAS S.A. DE C.V.	831	800,000	96	9	8,333
74	PROCAMPO	2010	PV10	Tamaulipas	MALVINAS S.A. DE C.V.	831	800,000	96	9	8,333
75	PROCAMPO	2010	OI09/10	Tamaulipas	RANCHO EL JABALI S DE PR DE RL	831	800,000	109	8	7,339
76	PROCAMPO	2010	PV10	Tamaulipas	FANORO S.A. DE C.V.	831	800,000	109	8	7,339
77	PROCAMPO	2010	OI09/10	Tamaulipas	BEDOLLA CHAVEZ S. DE P.R. DE R.I.	830	799,579	90	9	8,884
78	PROCAMPO	2010	OI09/10	Sonora	AGRICOLA TESIA S DE PR DE RL	827	796,199	10	83	79,620
79	PROCAMPO	2010	OI09/10	Tamaulipas	EL VENADITO DE BEDOLLA SPR DE RI	824	793,618	77	11	10,307
80	PROCAMPO	2010	OI09/10	Sonora	BARREDEZ SPR DE RI	820	789,992	45	18	17,555
81	PROCAMPO	2010	OI09/10	Sonora	AGRICOLA DUKE SPR DE RL	818	787,919	36	23	21,887
82	PROCAMPO	2010	PV10	Tamaulipas	RIO MANTE SPR DE RL	815	784,604	132	6	5,944
83	PROCAMPO	2010	OI09/10	Sonora	SPR DE RI SANTA GUADALUPE	784	754,994	25	31	30,200
84	PROCAMPO	2010	PV10	Tamaulipas	HUINALA SPR DE RL DE CV	780	750,659	104	7	7,218
85	PROCAMPO	2010	PV10	Sonora	CAMPOS ALGODONEROS SPR DE RL	776	747,165	10	78	74,716
86	PROCAMPO	2010	OI09/10	Sinaloa	AGRICOLA ANJOR SA DE CV	773	744,129	38	20	19,582
87	PROCAMPO	2010	OI09/10	Sonora	LA FAMILIA DE LOS COBITOS SPR DE RI	772	742,995	13	59	57,153
88	PROCAMPO	2010	OI09/10	Sonora	GRUPO GARCIA PORTILLO SPR DE RI	771	742,244	40	19	18,556
89	PROCAMPO	2010	OI09/10	Tamaulipas	RANCHO TIO NICHU SPR DE RL	770	741,510	241	3	3,077
90	PROCAMPO	2010	OI09/10	Sonora	DACARCA SPR DE RI	769	740,616	8	96	92,577
91	PROCAMPO	2010	PV10	Tamaulipas	JUAN VALENTIN AMADOR VARGAS Y COPROPIETARIOS	769	740,508	93	8	7,962
92	PROCAMPO	2010	OI09/10	Tamaulipas	LAS ENRRAMADAS S.P.R. DE R.L.	759	730,696	144	5	5,074
93	PROCAMPO	2010	PV10	Tamaulipas	PARDELCS DE PR DE RI	755	727,286	134	6	5,428
94	PROCAMPO	2010	PV10	Chihuahua	AGUA BLANCA DE JANOS CHIHUAHUA S PR DE R L	753	725,139	30	25	24,171
95	PROCAMPO	2010	OI09/10	Sonora	AGRICOLA SANTA EDITH SA DE CV	750	722,252	10	75	72,225
96	PROCAMPO	2010	OI09/10	Tamaulipas	EL REFUGIO BM SPR DE RI	730	702,951	94	8	7,478
97	PROCAMPO	2010	OI09/10	Sinaloa	AGRICOLA VALLE SAN MIGUEL SPR DE RI	728	701,208	64	11	10,956
98	PROCAMPO	2010	OI09/10	Sinaloa	CEUTA PRODUCE SA DE CV	727	700,000	9	81	77,778
99	PROCAMPO	2010	OI09/10	Veracruz	SAN FRANCISCO TATAGAPA SPR DE RI	727	700,000	23	32	30,435
100	PROCAMPO	2010	PV10	Tamaulipas	CULCAM S A DE C V	727	700,000	75	10	9,333
101	PROCAMPO	2010	OI09/10	Sonora	GRAYSAN SPR DE RL	723	696,636	12	60	58,053
102	PROCAMPO	2010	OI09/10	Tamaulipas	IMPULSORA DE DESARROLLO CITRICOLA S.A. DE C.V.	720	693,360	96	8	7,223
103	PROCAMPO	2010	PV10	Tamaulipas	LA JARRITA S DE P.R. DE R.L	713	690,533	84	8	8,221
104	PROCAMPO	2010	OI09/10	Tamaulipas	ALVAROD S.P.R. DE R.L.	715	688,545	80	9	8,607
105	PROCAMPO	2010	OI09/10	Tamaulipas	EL QUERREQUE S.P.R. DE R.L.	714	687,582	128	6	5,372
106	PROCAMPO	2010	OI09/10	Tamaulipas	PALO GUAYACAN SPR DE RL	711	684,597	132	5	5,186
107	PROCAMPO	2010	OI09/10	Sonora	AGROPECUARIA JUPATECO SPR DE RI	710	684,042	55	13	12,437
108	PROCAMPO	2010	OI09/10	Tamaulipas	LA JARRITA S DE P.R. DE R.L	708	681,428	84	8	8,112
109	PROCAMPO	2010	OI09/10	Sinaloa	LOS CUATRO TREBOLES SPR DE RI	707	680,754	16	44	42,547
110	PROCAMPO	2010	OI09/10	Tamaulipas	DE ANDA TREVINO SOCIEDAD DE PRODUCCION RURAL DE RL	700	674,293	48	15	14,048
111	PROCAMPO	2010	OI09/10	Sonora	AGRICOLA CARMELAS SA DE CV	700	674,100	16	44	42,131
112	PROCAMPO	2010	PV10	Durango	LAGUNA DE NUESTRA SENORA SPR DE RI	700	674,100	121	6	5,571
113	PROCAMPO	2010	OI09/10	Tamaulipas	BENAVIDES ALVAREZ S.P.R. DE R.L.	696	670,383	75	9	8,938
114	PROCAMPO	2010	OI09/10	Sonora	TERRAZAS PRODUCTS SPR DE RL	696	669,826	37	19	18,103
115	PROCAMPO	2010	OI09/10	Sonora	CARPIC AGROPECUARIA SPR DE RI	692	666,533	34	20	19,604
116	PROCAMPO	2010	OI09/10	Sonora	SPR DE RI CAMPO VICTORIA	692	666,186	22	31	30,281
117	PROCAMPO	2010	OI09/10	Sonora	PRODUCTORA AGRICOLA SAN ALBERTO SPR DE RL	690	664,209	7	99	94,887
118	PROCAMPO	2010	PV10	Tamaulipas	RANCHO BETTY SPR DE RL	687	661,581	96	7	6,891
119	PROCAMPO	2010	OI09/10	Tamaulipas	HUINALA SPR DE RL DE CV	682	656,285	104	7	6,310
120	PROCAMPO	2010	OI09/10	Sonora	MENDIVIL CUEN AGRICOLA SPR DE RI	679	653,879	17	40	38,463
121	PROCAMPO	2010	PV10	Tlaxcala	SSS RUBEN JARAMILLO	676	650,555	330	2	1,971
122	PROCAMPO	2010	OI09/10	Sonora	LOS TRES BORREGOS BARRERAS SPR DE RI	669	644,432	14	48	46,031
123	PROCAMPO	2010	OI09/10	Sinaloa	VAES SPR DE RL	666	640,965	69	10	9,289
124	PROCAMPO	2010	OI09/10	Sonora	EL CAUDILLO SPR DE RL	661	636,738	23	29	27,684
125	PROCAMPO	2010	OI09/10	Tamaulipas	EL CAUTIN S. DE P.R. DE R.L.	660	635,580	237	3	2,682
126	PROCAMPO	2010	PV10	Tamaulipas	EL CAUTIN S. DE P.R. DE R.L.	660	635,580	237	3	2,682
127	PROCAMPO	2010	OI09/10	Sonora	GENARO GARCIA RUIZ SPR DE RI	658	633,194	64	10	9,894
128	PROCAMPO	2010	OI09/10	Tamaulipas	RANCHO LOS SILLARES SPR DE RL	654	629,802	241	3	2,613
129	PROCAMPO	2010	OI09/10	Tamaulipas	SANTA ELVIA SPR DE RI	650	626,066	120	5	5,217
130	PROCAMPO	2010	OI09/10	Sinaloa	SPR AGRICOLA CUHUJAQUI DE RI	650	625,738	16	41	39,109
131	PROCAMPO	2010	OI09/10	Tamaulipas	MEZQUITAL DE SANTA CRUZ S. DE P.R. DE R.I.	649	625,083	237	3	2,637
132	PROCAMPO	2010	OI09/10	Sinaloa	AGRICOLA LA FORTUNA SPR DE RI	647	623,323	12	54	51,944
133	PROCAMPO	2010	OI09/10	Sonora	AGROPECUARIA FUENTE SAUCO SPR DE RL	644	619,731	104	6	5,959
134	PROCAMPO	2010	OI09/10	Sinaloa	LA QUINTA PRODUCE SPR DE RI	642	618,371	34	19	18,187
135	PROCAMPO	2010	OI09/10	Tamaulipas	5H BUENAVISTA S.P.R DE R.L. DE C.V.	642	618,246	128	5	4,830
136	PROCAMPO	2010	OI09/10	Tamaulipas	LA GAVIA DE RIO BRAVO SPR DE RI	640	616,416	83	8	7,427
137	PROCAMPO	2010	PV10	Sonora	AGRICOLA LOS TITANES SA DE CV	640	616,322	100	6	6,163
138	PROCAMPO	2010	OI09/10	Sinaloa	EXPORTALIZAS MEXICANAS SA DE CV	636	612,622	22	29	27,846
139	PROCAMPO	2010	OI09/10	Sinaloa	MEDO AGRICOLA SPR DE RI	632	608,474	45	14	13,522
140	PROCAMPO	2010	OI09/10	Sonora	AGROPECUARIA EL TRIGAL DORADO SPR DE RI	631	607,848	27	23	22,513
141	PROCAMPO	2010	PV10	Tamaulipas	ORTIZ LUNA SPR DE RI	631	607,614	71	9	8,558
142	PROCAMPO	2010	PV10	Campeche	SPR PRODUCTORA DE GRANOS DE LOS RIOS DE RL DE CV	629	605,968	9	70	67,330

PROCAMPO 2010
Relación de los 500 beneficiarios con los mayores apoyos

#	Programa/ Componente	Año agrícola	Ciclo agrícola	Delegación	Productor beneficiario	Super- ficie (ha)	Monto (\$)	Inte- grantes	Sup. (ha) Prom/ integrante	Monto (\$) prom/ integrante
143	PROCAMPO	2010	PV10	Tamaulipas	TOCHIN SPR DE RL	628	604,764	237	3	2,552
144	PROCAMPO	2010	OI09/10	Sinaloa	EL CARRIZO NORTE SPR DE RL	627	603,801	26	24	23,223
145	PROCAMPO	2010	OI09/10	Tamaulipas	LOZA LOPEZ SPR DE RL	625	601,875	69	9	8,723
146	PROCAMPO	2010	OI09/10	Sonora	CAMPO SANTA JULIA SPR DE RL	625	601,752	29	22	20,750
147	PROCAMPO	2010	OI09/10	Sinaloa	PRODUCTORA AGRICOLA SAN JOSE SPR DE RI	623	600,000	14	45	42,857
148	PROCAMPO	2010	OI09/10	Tamaulipas	AGAVES DE TALA SPR DE RI	623	600,000	69	9	8,696
149	PROCAMPO	2010	PV10	Campeche	AGROPECUARIA MAYA CAM S DE PR DE RL	623	599,997	30	21	20,000
150	PROCAMPO	2010	OI09/10	Sonora	AGRICOLA SESPEN SPR DE RL	621	598,025	51	12	11,726
151	PROCAMPO	2010	PV10	Tamaulipas	SANTA SUSANA, SOCIEDAD DE PRODUCCION RURAL DE RL	619	597,445	66	9	9,052
152	PROCAMPO	2010	OI09/10	Sonora	LA REALIDAD FABOSCH SA DE CV	620	597,060	31	20	19,260
153	PROCAMPO	2010	OI09/10	Sinaloa	AGRICOLA LOS CUATES SPR DE RI	618	595,134	32	19	18,598
154	PROCAMPO	2010	OI09/10	Sinaloa	SAN JAVIER SPR DE RI	617	594,238	40	15	14,856
155	PROCAMPO	2010	OI09/10	Sinaloa	EXPORTADORA AGRICOLA SACRAMENTO SA DE CV	616	592,871	20	31	29,644
156	PROCAMPO	2010	OI09/10	Tamaulipas	LOS RETONOS SPR DE RL	615	591,764	132	5	4,483
157	PROCAMPO	2010	OI09/10	Sinaloa	AGRICOLA SIJO SA DE CV	613	590,194	33	19	17,885
158	PROCAMPO	2010	OI09/10	Sinaloa	AGRICOLA SANTA VENERANDA SPR DE RL	612	589,029	13	47	45,310
159	PROCAMPO	2010	OI09/10	Tamaulipas	LOS CINCO DE VISTA ALEGRE S.A. DE C.V.	609	585,986	237	3	2,473
160	PROCAMPO	2010	OI09/10	Tamaulipas	LOS LOZA SPR DE RL	608	585,947	134	5	4,373
161	PROCAMPO	2010	PV10	Sonora	LA REALIDAD FABOSCH SA DE CV	607	584,618	31	20	18,859
162	PROCAMPO	2010	PV10	Campeche	LOS AUDACES SOCIEDAD DE PRODUCCION RURAL DE RI	607	584,541	11	55	53,140
163	PROCAMPO	2010	OI09/10	Sonora	GRUPO AGROPECUARIO BORBON SPR DE RL	606	583,272	88	7	6,628
164	PROCAMPO	2010	OI09/10	Tamaulipas	PATINOS SPR DE RL	606	583,193	89	7	6,553
165	PROCAMPO	2010	OI09/10	Tamaulipas	CAVAZOS DEL NORTE SPR DE RL	603	580,352	56	11	10,363
166	PROCAMPO	2010	OI09/10	Tamaulipas	EL TROFIS S. DE P.R. DE R.L.	602	579,591	132	5	4,391
167	PROCAMPO	2010	PV10	Campeche	GRUPO AGRICOLA NAVARRO SPR DE RL	600	577,800	81	7	7,133
168	PROCAMPO	2010	OI09/10	Tamaulipas	PRODUCTORES AGRICOLAS LOS LOZANO SPR DE RL	598	575,778	36	17	15,994
169	PROCAMPO	2010	OI09/10	Tamaulipas	ALCE DEL BRAVO S.P.R. DE R.L.	593	570,770	87	7	6,561
170	PROCAMPO	2010	PV10	Sonora	AGRICOLA BARCAM SPR DE RI	592	570,503	90	7	6,339
171	PROCAMPO	2010	OI09/10	Sinaloa	SPR DE RI YOREME	592	570,096	12	49	47,508
172	PROCAMPO	2010	OI09/10	Tamaulipas	GALVAN Y GARCIA SPR DE RL	591	569,229	117	5	4,865
173	PROCAMPO	2010	OI09/10	Tamaulipas	RANCHO AGUAMARINA S.P.R. DE R.L	590	568,170	97	6	5,857
174	PROCAMPO	2010	OI09/10	Tamaulipas	EL VALLE DE SAN FERNANDO SPR DE RL	590	568,151	109	5	5,212
175	PROCAMPO	2010	OI09/10	Sonora	AGRICOLA GILFER SPR DE RL	589	566,766	6	98	94,461
176	PROCAMPO	2010	PV10	Tamaulipas	RIOS SILVA DE SAN FERNANDO SPR DE RL	588	566,244	132	4	4,290
177	PROCAMPO	2010	OI09/10	Sinaloa	AGRICOLA VIRGO SA DE CV	587	565,108	10	59	56,511
178	PROCAMPO	2010	OI09/10	Tamaulipas	DE LA FUENTE AMAYA S.P.R. DE R.L.	583	560,948	104	6	5,394
179	PROCAMPO	2010	OI09/10	Sinaloa	AGRICOLA OSUNA SPR DE RI	582	560,832	55	11	10,197
180	PROCAMPO	2010	OI09/10	Tamaulipas	GRUPO AGRICOLA LOMA DEL FIERRO SPR DE RL	580	558,973	176	3	3,176
181	PROCAMPO	2010	OI09/10	Tamaulipas	DON BALDOMERO SPR DE RI	580	558,540	72	8	7,758
182	PROCAMPO	2010	OI09/10	Tamaulipas	PRODUCTORES RAMICAL SPR DE RL	577	555,362	83	7	6,691
183	PROCAMPO	2010	OI09/10	Sinaloa	JLE AGROPRODUCE SA DE CV	576	554,536	20	29	27,727
184	PROCAMPO	2010	OI09/10	Tamaulipas	LOS BENITEZ PENA S. DE P.R. DE R.L.	575	553,918	120	5	4,616
185	PROCAMPO	2010	PV10	Jalisco	COMUNIDAD INDIGENA STA CATARINA CUEXCOMATILAN	574	552,764	321	2	1,722
186	PROCAMPO	2010	OI09/10	Tamaulipas	COOPERATIVA DE PRODUCCION SANTA JULIA S.C.L.	571	549,719	90	6	6,108
187	PROCAMPO	2010	OI09/10	Tamaulipas	AGRICOLA Y GANADERA LA 14 SPR DE RL	570	548,910	144	4	3,812
188	PROCAMPO	2010	OI09/10	Sonora	LOS YOYOMOS SPR DE RI	565	544,078	10	56	54,408
189	PROCAMPO	2010	OI09/10	Sinaloa	AGRICOLA TEPACHOIPA SA DE CV	563	542,622	32	18	16,957
190	PROCAMPO	2010	PV10	Tamaulipas	EL TROFIS S. DE P.R. DE R.L.	544	540,075	132	4	4,091
191	PROCAMPO	2010	OI09/10	Sonora	AGROPECUARIA OMS SPR DE RL	556	535,815	39	14	13,739
192	PROCAMPO	2010	OI09/10	Tamaulipas	LA PATRONA DEL NORESTE SPR DE RL	554	533,695	106	5	5,035
193	PROCAMPO	2010	OI09/10	Sinaloa	MADOGA SA DE CV	551	530,449	30	18	17,682
194	PROCAMPO	2010	OI09/10	Sonora	SPR DE RI EL PALO SANTO	550	529,804	22	25	24,082
195	PROCAMPO	2010	OI09/10	Tamaulipas	LOS GLADIADORES SPR DE RL	550	529,265	90	6	5,881
196	PROCAMPO	2010	OI09/10	Sinaloa	GRUPO AGRICOLA ESMERALDA SPR DE RL	549	528,677	34	16	15,549
197	PROCAMPO	2010	OI09/10	Tamaulipas	DESARROLLO AGROPECUARIO RANCHO LA PALOMA SPR DE RL	548	527,724	128	4	4,123
198	PROCAMPO	2010	OI09/10	Baja California	GRUPO DE TRABAJO EJIDAL SPR DE RL	547	527,206	6	91	87,868
199	PROCAMPO	2010	OI09/10	Sonora	TURYMAYO SPR DE RL	543	522,507	13	42	40,193
200	PROCAMPO	2010	OI09/10	Tamaulipas	CALICHES SOCIEDAD DE PRODUCCION RURAL DE RL	539	519,298	80	7	6,491
201	PROCAMPO	2010	OI09/10	Sinaloa	AGRI 27 SA DE CV	537	517,131	32	17	16,160
202	PROCAMPO	2010	OI09/10	Baja California Sur	AGRICOLA SAN JULIAN SPR DE RL DE CV	537	517,131	35	15	14,775
203	PROCAMPO	2010	OI09/10	Sonora	AGRICOLA AGUATAPADA SPR DE RL	536	516,072	10	54	51,607
204	PROCAMPO	2010	OI09/10	Sinaloa	AGRICOLA DEL RANCHO SA DE CV	535	515,378	18	30	28,632
205	PROCAMPO	2010	OI09/10	Sonora	PRODUCTORA ANDAL SPR DE RI	530	510,729	28	19	18,240
206	PROCAMPO	2010	OI09/10	Tamaulipas	RANCHO BETTY SPR DE RL	530	510,390	96	6	5,317
207	PROCAMPO	2010	OI09/10	Sonora	ENRIQUEZ TOLANO HERMANOS SPR DE RI	529	509,677	31	17	16,441
208	PROCAMPO	2010	OI09/10	Sonora	SPR DE RL SANTA ELENA DE LA LAGUNA	527	507,310	10	53	50,731
209	PROCAMPO	2010	OI09/10	Sonora	AGROPECUARIA SAN ALFONSO S DE PR DE RL	525	505,931	16	33	31,621
210	PROCAMPO	2010	OI09/10	Sonora	AGRICOLA MB SPR DE RL	525	505,240	41	13	12,323
211	PROCAMPO	2010	PV10	Baja California	ALGODONERA DE BAJA CALIFORNIA SA DE CV	522	503,148	45	12	11,181
212	PROCAMPO	2010	OI09/10	Sonora	CAJEME 3 DE ABRIL SPR DE RL	522	503,112	8	65	62,889
213	PROCAMPO	2010	PV10	Tamaulipas	PRODUCTORES DE AGAVE AZUL DE TAMAULIPAS S.P.R DE R.L.	518	501,401	134	4	3,742

PROCAMPO 2010
Relación de los 500 beneficiarios con los mayores apoyos

#	Programa/ Componente	Año agrícola	Ciclo agrícola	Delegación	Productor beneficiario	Super- ficie (ha)	Monto (\$)	Inte- grantes	Sup. (ha) Prom/ integrante	Monto (\$) prom/ integrante
214	PROCAMPO	2010	OI09/10	Sinaloa	OCALLE SA DE CV	519	500,240	43	12	11,633
215	PROCAMPO	2010	OI09/10	Sinaloa	AGRICOLA CHARLY SPR DE RI	519	500,000	21	25	23,810
216	PROCAMPO	2010	PV10	Tamaulipas	AGROINDUSTRIAS ALANIS S. DE R.L. DE C.V.	519	500,000	241	2	2,075
217	PROCAMPO	2010	OI09/10	Sinaloa	CADENA AGRICOLA S DE RL DE CV	518	499,075	15	35	33,272
218	PROCAMPO	2010	OI09/10	Tamaulipas	ROHAROS SPR DE RL	518	498,930	75	7	6,652
219	PROCAMPO	2010	OI09/10	Sonora	16 DE JULIO SPR DE RI	518	498,569	54	10	9,233
220	PROCAMPO	2010	OI09/10	Tamaulipas	CANTU ALANIS S.P.R. DE R.L.	516	497,091	241	2	2,063
221	PROCAMPO	2010	OI09/10	Tamaulipas	ISIDRO BANUELOS C. E HIJOS S.P.R DE R.L	515	495,945	90	6	5,511
222	PROCAMPO	2010	PV10	Chihuahua	AGRICULTORES UNIDOS DE AHUMADA S P R DE R S	515	495,945	98	5	5,061
223	PROCAMPO	2010	OI09/10	Sonora	AGRICOLA CARDAN SPR DE RI	515	495,926	45	11	11,021
224	PROCAMPO	2010	OI09/10	Tamaulipas	SAN BALDOMERO SPR DE RI	515	495,695	83	6	5,972
225	PROCAMPO	2010	OI09/10	Tamaulipas	ROGA DE SAN FERNANDO S.P.R. DE R.L.	514	494,982	60	9	8,250
226	PROCAMPO	2010	OI09/10	Sonora	AGRICOLA NORIEGA SPR DE RI	513	494,062	67	8	7,374
227	PROCAMPO	2010	OI09/10	Tamaulipas	SOC. DE PROD. RURAL DE RI CATARINO GARCIA MORENO	513	493,586	55	9	8,974
228	PROCAMPO	2010	OI09/10	Sonora	PITACHULA SPR DE RL	507	488,241	47	11	10,388
229	PROCAMPO	2010	OI09/10	Sonora	GONZMONTHER SPR DE RL	505	486,319	142	4	3,425
230	PROCAMPO	2010	OI09/10	Tamaulipas	BORREGO GARZA SPR DE RL	505	486,315	120	4	4,053
231	PROCAMPO	2010	OI09/10	Tamaulipas	HECTOSA S.P.R. DE R.L.	504	485,766	112	5	4,337
232	PROCAMPO	2010	OI09/10	Sonora	AGRICOLA RABAGO SA DE CV	503	484,767	8	63	60,596
233	PROCAMPO	2010	OI09/10	Campeche	LAGUNA BLANCA S DE PR DE RL	500	481,500	24	21	20,063
234	PROCAMPO	2010	PV10	Tamaulipas	GRUPO GANADERO LOS EBANOS SPR DE RL	500	481,500	87	6	5,534
235	PROCAMPO	2010	OI09/10	Tamaulipas	SAN JOSE DE LAS YESCAS SPR DE RL	500	481,500	128	4	3,762
236	PROCAMPO	2010	OI09/10	Tamaulipas	EL MAR DE BM SPR DE RI	499	480,537	72	7	6,674
237	PROCAMPO	2010	OI09/10	Tamaulipas	JESUS BANUELOS GUTIERREZ Y COVARRUBIAS S DE PR DE RL	499	480,537	103	5	4,665
238	PROCAMPO	2010	OI09/10	Tamaulipas	PRODUCTORES AGRICOLAS LA SUPERIOR S.P.R. DE R.L.	498	479,574	46	11	10,426
239	PROCAMPO	2010	OI09/10	Tamaulipas	GUALPIRQUE SPR DE RL	495	477,003	144	3	3,313
240	PROCAMPO	2010	PV10	Tamaulipas	RANCHO EL EBANO SPR DE RL	495	476,685	241	2	1,978
241	PROCAMPO	2010	OI09/10	Tamaulipas	AGROINDUSTRIAS EL LAUREL SPR DE RL	495	476,329	237	2	2,010
242	PROCAMPO	2010	OI09/10	Tamaulipas	AGRICOLA GONZALEZ VILLARREAL SPR DE RL	494	475,722	69	7	6,895
243	PROCAMPO	2010	OI09/10	Tamaulipas	AGROPRODUCTORES SAN ANTONIO SPR DE RL	494	475,722	91	5	5,228
244	PROCAMPO	2010	OI09/10	Sonora	EJIDO EL TRIUNFO	493	475,154	58	9	8,192
245	PROCAMPO	2010	OI09/10	Sonora	AGRICOLA YORI SPR DE RI	493	474,817	11	45	43,165
246	PROCAMPO	2010	OI09/10	Tamaulipas	SANTA SUSANA, SOCIEDAD DE PRODUCCION RURAL DE RL	493	474,759	66	7	7,193
247	PROCAMPO	2010	OI09/10	Tamaulipas	EL CAPULLO Y LA LAGUNA DE SAN CRISTOBAL SPR DE RL DE CV	492	473,315	69	7	6,860
248	PROCAMPO	2010	OI09/10	Tamaulipas	CAHERRE SPR DE RI	490	471,831	103	5	4,581
249	PROCAMPO	2010	PV10	Tabasco	AGROCAMPO ARISANTA SPR DE RL DE CV	488	470,127	149	3	3,155
250	PROCAMPO	2010	OI09/10	Sinaloa	GRUPO ROMO SPR DE RL	488	469,925	13	38	36,148
251	PROCAMPO	2010	OI09/10	Sonora	EMPRESAS AGROPECUARIAS SAN CARLOS S.A.DE C.V.	488	469,465	5	98	93,893
252	PROCAMPO	2010	OI09/10	Tamaulipas	LOS ALDAMA DE VALLE HERMOSO SPR DE RI	484	466,668	57	8	8,170
253	PROCAMPO	2010	OI09/10	Tamaulipas	LAS CUATRO C SPR DE RL	482	464,166	120	4	3,868
254	PROCAMPO	2010	OI09/10	Tamaulipas	DE LA GARZA MIRELES SPR DE RL	480	461,970	128	4	3,609
255	PROCAMPO	2010	OI09/10	Tamaulipas	PASO DEL AGUILA DE MATAMOROS, S.P.R. DE R.I.	479	461,277	80	6	5,766
256	PROCAMPO	2010	OI09/10	Sonora	AGRICOLA EL CHALATE SPR DE RL	479	461,000	19	25	24,263
257	PROCAMPO	2010	OI09/10	Tamaulipas	EVERARDO BANUELOS Y ZACARIAS S.P.R. DE R.L.	477	459,361	134	4	3,428
258	PROCAMPO	2010	OI09/10	Sonora	AGRICOLA MILLANES SPR DE RI	476	458,669	81	6	5,663
259	PROCAMPO	2010	OI09/10	Sonora	AGROPECUARIA BAROYECA SPR DE RL	476	458,631	9	53	50,959
260	PROCAMPO	2010	OI09/10	Sinaloa	VALORES HORTICOLAS DEL PACIFICO SA DE CV	476	458,118	18	26	25,451
261	PROCAMPO	2010	OI09/10	Tamaulipas	GRUPO GANADERO LOS EBANOS SPR DE RL	474	456,462	87	5	5,247
262	PROCAMPO	2010	PV10	Tamaulipas	EL CAPULLO Y LA LAGUNA DE SAN CRISTOBAL SPR DE RL DE CV	474	455,981	69	7	6,608
263	PROCAMPO	2010	OI09/10	Tamaulipas	RANCHO MEZQUITOZA SPR DE RL	470	452,533	97	5	4,665
264	PROCAMPO	2010	OI09/10	Sinaloa	AGROPECUARIA LA BREA SPR DE RI	467	449,480	27	17	16,647
265	PROCAMPO	2010	PV10	Tamaulipas	RANCHO AGRICOLA EL HUISACHE S.P.R. DE R.L.	465	447,795	134	3	3,342
266	PROCAMPO	2010	OI09/10	Sonora	SEGURA PONCE SPR DE RL	465	447,643	38	12	11,780
267	PROCAMPO	2010	OI09/10	Sonora	MULTIGRANOS DEL YAQUI SPR DE RL	465	447,323	26	18	17,205
268	PROCAMPO	2010	OI09/10	Tamaulipas	RANCHO EL ALBA SPR DE RL	462	445,002	72	6	6,181
269	PROCAMPO	2010	OI09/10	Sinaloa	AGRICOLA TEPATUR I S DE PR DE RL	459	442,372	6	77	73,729
270	PROCAMPO	2010	OI09/10	Sonora	AGROBASICOS SAN LUIS S DE RL DE CV	457	440,093	7	65	62,870
271	PROCAMPO	2010	OI09/10	Tamaulipas	BRECHA CORPUS SPR DE RL DE CV	457	440,091	90	5	4,890
272	PROCAMPO	2010	OI09/10	Tamaulipas	RANCHO LA INDIA S DE PR DE RL	456	439,186	73	6	6,016
273	PROCAMPO	2010	OI09/10	Sonora	TALIAMENTO SA DE CV	455	438,165	5	91	87,633
274	PROCAMPO	2010	OI09/10	Sinaloa	AGRICOLA JUALVE SPR DE RI	455	437,866	18	25	24,326
275	PROCAMPO	2010	OI09/10	Sonora	GRUPO AGRICOLA FEL SPR DE RL	454	437,580	16	28	27,349
276	PROCAMPO	2010	OI09/10	Sonora	LOS PINITOS DEL YAQUI SPR DE RL	454	437,406	9	50	48,601
277	PROCAMPO	2010	OI09/10	Sonora	AGROMANG SPR DE RL	454	437,231	36	13	12,145
278	PROCAMPO	2010	OI09/10	Tamaulipas	LA JARITA SPR DE RL	454	437,202	89	5	4,912
279	PROCAMPO	2010	OI09/10	Sinaloa	AGRICOLA COCORAOQUI SPR DE RI	453	436,297	15	30	29,086
280	PROCAMPO	2010	OI09/10	Tamaulipas	RANCHO ESCONDIDO SPR DE RL	453	435,921	120	4	3,633
281	PROCAMPO	2010	OI09/10	Tamaulipas	AGIRUCHA SPR DE RL	452	435,536	83	5	5,247
282	PROCAMPO	2010	OI09/10	Tamaulipas	LA FINCA DE SAN FERNANDO SPR DE RL	452	435,276	80	6	5,441
283	PROCAMPO	2010	OI09/10	Tamaulipas	DON ADOLFO S.P.R. DE R.L.	452	435,257	55	8	7,914
284	PROCAMPO	2010	OI09/10	Sonora	CAMPO MOROYOQUI SPR DE RL	452	434,968	31	15	14,031

PROCAMPO 2010
Relación de los 500 beneficiarios con los mayores apoyos

#	Programa/ Componente	Año agrícola	Ciclo agrícola	Delegación	Productor beneficiario	Super- ficie (ha)	Monto (\$)	Inte- grantes	Sup. (ha) Prom/ integrante	Monto (\$) prom/ integrante
285	PROCAMPO	2010	PV10	Tamaulipas	HUSKY S. DE P.R DE R.L.	450	433,350	69	7	6,280
286	PROCAMPO	2010	O109/10	Tamaulipas	LA ANTIGUA JARITA SPR DE RL	448	431,424	36	12	11,984
287	PROCAMPO	2010	O109/10	Tamaulipas	SOC. PROD. RURAL "JR" Y "AR" SPR DE RL	448	431,424	241	2	1,790
288	PROCAMPO	2010	O109/10	Sonora	AGROACUICOLA DEL YAQUI SPR DE RL	447	430,608	47	10	9,162
289	PROCAMPO	2010	O109/10	Sonora	AGRIRECORD SPR DE RL	445	428,383	23	19	18,625
290	PROCAMPO	2010	O109/10	Sonora	AGRICOLA BACSON SPR DE RI	445	428,304	31	14	13,816
291	PROCAMPO	2010	PV10	Sonora	AGROPECUARIA BARCAM SPR DE RI	444	427,776	60	7	7,130
292	PROCAMPO	2010	O109/10	Sonora	NAVOBAMPO SPR DE RL	444	427,524	13	34	32,886
293	PROCAMPO	2010	O109/10	Sonora	GRUPO RAMIREZ ZAZUETA SPR DE RI	443	426,669	33	13	12,929
294	PROCAMPO	2010	O109/10	Sonora	CAMPO AGRICOLA MARIA DEL CARMEN SPR DE RL	443	426,609	10	44	42,661
295	PROCAMPO	2010	O109/10	Sonora	GADELA SPR DE RL	441	424,685	5	88	84,937
296	PROCAMPO	2010	O109/10	Sonora	CECILIA DEL ROSARIO SA DE CV	440	423,722	13	34	32,594
297	PROCAMPO	2010	O109/10	Tamaulipas	DAVILA GALVAN S.P.R DE R.L	439	422,757	56	8	7,549
298	PROCAMPO	2010	O109/10	Tamaulipas	PEDRO BENITES SOC DE PROD RURAL DE RL	439	422,757	69	6	6,127
299	PROCAMPO	2010	O109/10	Sonora	JIBA SIARI SPR DE RI	439	422,661	10	44	42,266
300	PROCAMPO	2010	O109/10	Tamaulipas	RANCHO EL ORGANO SPR DE RL	439	422,593	237	2	1,783
301	PROCAMPO	2010	O109/10	Tamaulipas	SOC. DE PROD. RURAL EL PARAISO SPR DE RL DE CV	439	422,584	25	18	16,903
302	PROCAMPO	2010	O109/10	Tamaulipas	DIECINUEVE DE MARZO SPR DE RL	438	421,794	176	2	2,397
303	PROCAMPO	2010	O109/10	Sinaloa	AGROPRODUCTORES CADENA DE SINALOA S DE RL DE CV	438	421,313	15	29	28,088
304	PROCAMPO	2010	PV10	Tamaulipas	RANCHO EL VENADITO S.P.R. DE R.L.	437	420,831	74	6	5,687
305	PROCAMPO	2010	O109/10	Sinaloa	AGRICOLA THAILY SPR DE RI	435	418,953	38	11	11,025
306	PROCAMPO	2010	O109/10	Sonora	BABURO SPR DE RL	435	418,866	15	29	27,924
307	PROCAMPO	2010	O109/10	Tamaulipas	BENITEZ RAMIREZ S.P.R. DE R.L.	434	417,942	77	6	5,428
308	PROCAMPO	2010	O109/10	Sinaloa	AGROPECUARIA LOGA SA DE CV	434	417,557	11	39	37,960
309	PROCAMPO	2010	O109/10	Sinaloa	DE LA COSTA SA DE CV	433	416,960	18	24	23,164
310	PROCAMPO	2010	O109/10	Sinaloa	PRODUCTORES FRANCO SPR DE RI	430	414,273	11	39	37,661
311	PROCAMPO	2010	O109/10	Sonora	PRODUCTORA AGROPECUARIA GRISOL SPR DE RL	430	414,169	8	54	51,771
312	PROCAMPO	2010	O109/10	Sinaloa	SOCIEDAD DE PRODUCCION RURAL OSUNA HERMANOS SPR DE RL	429	413,522	6	72	68,920
313	PROCAMPO	2010	O109/10	Tamaulipas	LOS LUNA SPR DE RL	429	413,127	27	16	15,301
314	PROCAMPO	2010	O109/10	Tamaulipas	RANCHO LA ERMITA SPR DE RL	426	410,479	91	5	4,511
315	PROCAMPO	2010	O109/10	Sonora	DON EDUARDO ALDAMA SPR DE RI	426	410,019	16	27	25,626
316	PROCAMPO	2010	O109/10	Tamaulipas	RANCHO LOS ALVAREZ SPR DE RL	425	408,996	27	16	15,148
317	PROCAMPO	2010	O109/10	Tamaulipas	LUPITA SANTOS SPR DE RL	420	404,460	109	4	3,711
318	PROCAMPO	2010	PV10	Jalisco	LAURO GARCIA AGUILERA S P R DE R L DE C V	370	404,149	889	0	455
319	PROCAMPO	2010	O109/10	Sinaloa	MD AGROPRODUCTORES SPR DE RL DE CV	420	404,065	18	23	22,448
320	PROCAMPO	2010	O109/10	Sonora	EL JUPARE SPR DE RL	419	403,068	26	16	15,503
321	PROCAMPO	2010	PV10	Tamaulipas	UNION DE PRODUCTORES SANCHEZ SPR DE RL	418	402,534	241	2	1,670
322	PROCAMPO	2010	O109/10	Tamaulipas	LOS MATA MENDOZA SPR DE RL	416	400,252	91	5	4,398
323	PROCAMPO	2010	O109/10	Sonora	PRODUCTORES DEL YAQUI SPR DE RI	416	400,244	16	26	25,015
324	PROCAMPO	2010	O109/10	Baja California	AGRICOLA TABASCO SPR DE RL	416	400,127	16	26	25,008
325	PROCAMPO	2010	O109/10	Sinaloa	AGRICOLA SANTA TERESA SA DE CV	415	400,000	7	59	57,143
326	PROCAMPO	2010	O109/10	Sinaloa	AGRICOLA 5 HERMANOS SA DE CV	415	400,000	21	20	19,048
327	PROCAMPO	2010	O109/10	Sonora	AGRICOLA CHAIREZ SPR DE RI	415	399,878	37	11	10,808
328	PROCAMPO	2010	O109/10	Sinaloa	AGRICOLA ORDUNO SPR DE RI	413	397,729	6	69	66,288
329	PROCAMPO	2010	O109/10	Tamaulipas	ET Y ASOCIADOS SPR DE RL	413	397,238	96	4	4,138
330	PROCAMPO	2010	O109/10	Sonora	AGROPECUARIA MAYOBAMPO SPR DE RL	412	396,477	6	69	66,079
331	PROCAMPO	2010	O109/10	Sinaloa	GRUPO GUDMAN SPR DE RI	411	395,629	10	41	39,563
332	PROCAMPO	2010	PV10	Tamaulipas	PRODUCTORA AGRICOLA SAN JUAN SPR RL SA DE CV	409	393,867	144	3	2,735
333	PROCAMPO	2010	PV10	Tamaulipas	RANCHO CAMPO GRANDE SA DE CV	408	392,596	96	4	4,090
334	PROCAMPO	2010	O109/10	Tamaulipas	ARELLANO CANALES SPR DE RL	407	391,941	74	6	5,297
335	PROCAMPO	2010	O109/10	Sonora	AGRICOLA EL DESMONTE SPR DE RI	406	390,574	58	7	6,734
336	PROCAMPO	2010	O109/10	Sonora	EL NUEVO GUADALUPE DE JESUS SPR DE RL	405	390,015	18	23	21,668
337	PROCAMPO	2010	O109/10	Sinaloa	GRUPO AGRICOLA LOS MAYOS SPR DE RI	405	389,709	10	40	38,971
338	PROCAMPO	2010	O109/10	Nuevo León	RANCHO AGROPECUARIO MARIA JOSEFINA S.A. DE C.V.	405	389,534	237	2	1,644
339	PROCAMPO	2010	PV10	Tamaulipas	TREGUE SPR DE RL	404	389,004	237	2	1,641
340	PROCAMPO	2010	O109/10	Sinaloa	AGROEXPORTADORA DEL NOROESTE SA DE CV	402	386,647	5	80	77,329
341	PROCAMPO	2010	O109/10	Tamaulipas	AGROPRODUCTORES DEL RIO GUAYALEJO SPR DE RL DE CV	401	385,980	87	5	4,437
342	PROCAMPO	2010	O109/10	Sonora	TIRISCO WUASA SPR DE RI	400	385,375	29	14	13,289
343	PROCAMPO	2010	PV10	Campeche	NUEVA LAGUNA BLANCA SA DE CV	400	385,200	30	13	12,840
344	PROCAMPO	2010	O109/10	Tamaulipas	OSAKA AGROPECUARIA S.P.R. DE R.L.	400	385,200	37	11	10,411
345	PROCAMPO	2010	O109/10	Tamaulipas	RANCHO LA PRESA SPR DE RL	400	384,988	103	4	3,738
346	PROCAMPO	2010	O109/10	Sonora	AGRICOLA LOS CAMPOY SPR DE RI	397	381,849	45	9	8,486
347	PROCAMPO	2010	O109/10	Sonora	NUEVO MILENIO MAYO SPR DE RI	396	381,331	38	10	10,035
348	PROCAMPO	2010	O109/10	Tamaulipas	AGRICOLA FERNANDEZ ALANIS SPR DE RL	396	381,155	27	15	14,117
349	PROCAMPO	2010	O109/10	Sonora	AGRICOLA FEZA S.P.R. DE R.I.	396	380,965	10	40	38,096
350	PROCAMPO	2010	O109/10	Sinaloa	PROD Y EXP DE GRANOS Y HORTALIZAS DON MIGUEL SPR DE RI	395	380,780	6	66	63,463
351	PROCAMPO	2010	PV10	Tamaulipas	MEZCALERO SOCIEDAD DE PRODUCCION RURAL DE R L	395	380,385	241	2	1,578
352	PROCAMPO	2010	O109/10	Sonora	AGRICOLA LOS NOGALES SPR DE RL	394	379,422	17	23	22,319
353	PROCAMPO	2010	O109/10	Baja California Sur	NCPE LEY FEDERAL DE AGUAS NO 4	394	379,422	92	4	4,124
354	PROCAMPO	2010	O109/10	Sonora	AGRICOLA FABRA SPR DE RL	392	377,602	31	13	12,181
355	PROCAMPO	2010	O109/10	Sonora	HORTICOLA LUIPACK SPR DE RL	392	377,527	7	56	53,932

PROCAMPO 2010
Relación de los 500 beneficiarios con los mayores apoyos

#	Programa/Componente	Año agrícola	Ciclo agrícola	Delegación	Productor beneficiario	Superficie (ha)	Monto (\$)	Integrantes	Sup. (ha) Prom/integrante	Monto (\$) prom/integrante
356	PROCAMPO	2010	O109/10	Sinaloa	AGRICOLA JAMA SA DE CV	392	377,390	16	24	23,587
357	PROCAMPO	2010	O109/10	Tamaulipas	PRODUCTORES PACO S.P.R. DE R.L.	392	377,111	103	4	3,661
358	PROCAMPO	2010	O109/10	Nuevo León	LAS COLIMAS S. DE P.R. DE R.I.	391	376,533	144	3	2,615
359	PROCAMPO	2010	O109/10	Tamaulipas	PRODUCTORES DE GRANO ZARATE FLORES SPR DE RL	390	375,859	241	2	1,560
360	PROCAMPO	2010	O109/10	Tamaulipas	GUERRA RODRIGUEZ S DE PR DE RL	390	375,801	144	3	2,610
361	PROCAMPO	2010	O109/10	Sonora	AGRICOLA ARMAKASIMA SPR DE RL	390	375,589	33	12	11,381
362	PROCAMPO	2010	O109/10	Sonora	AGRICOLA F. PALOMARES SPR DE RL	390	375,570	39	10	9,630
363	PROCAMPO	2010	O109/10	Tamaulipas	NVO CENTRO DE POB JAVIER ROJO GMZ DEL MPIO V HSO TAM S DE SS	390	375,570	65	6	5,778
364	PROCAMPO	2010	O109/10	Coahuila	GRUPO DE RESPONSABILIDAD SOLIDARIA ILIMI	390	375,570	121	3	3,104
365	PROCAMPO	2010	O109/10	Tamaulipas	LA PROSPERIDAD DEL NORTE SPR DE RI	390	375,137	237	2	1,583
366	PROCAMPO	2010	PV10	Sinaloa	SPR LA CANTERA DE LOS FIGUEROA DE RI	390	375,089	9	43	41,677
367	PROCAMPO	2010	O109/10	Tamaulipas	RANCHO MA. DEL CONSUELO SPR DE RL	389	374,597	109	4	3,437
368	PROCAMPO	2010	PV10	Coahuila	GRUPO DE RESPONSABILIDAD SOLIDARIA ILIMITADA DE NAVA	389	374,414	34	11	11,012
369	PROCAMPO	2010	PV10	Nuevo León	PRODUCCIONES AGROINDUSTRIALIZADAS SANSIMA SPR DE RL	388	373,644	241	2	1,550
370	PROCAMPO	2010	O109/10	Sinaloa	AGROZUCAR SA DE CV	386	372,055	13	30	28,620
371	PROCAMPO	2010	O109/10	Sinaloa	CAMPO Y VALLE SA DE CV	385	371,188	12	32	30,932
372	PROCAMPO	2010	O109/10	Sonora	LOS CUATREROS SPR DE RI	384	369,513	10	38	36,951
373	PROCAMPO	2010	O109/10	Sinaloa	AGRICOLA ALFER SPR DE RL	383	369,291	23	17	16,056
374	PROCAMPO	2010	O109/10	Sonora	RANCHOS GANADEROS CARRANZAS P R DE R I	383	369,081	5	77	73,816
375	PROCAMPO	2010	O109/10	Sonora	AGRICOLA CCH SPR DE RL	383	368,839	92	4	4,009
376	PROCAMPO	2010	O109/10	Sinaloa	AGRICOLA ANA KAREN SPR DE RI	380	366,067	14	27	26,148
377	PROCAMPO	2010	O109/10	Tamaulipas	LA JARITA S P R DE R L	379	364,881	109	3	3,348
378	PROCAMPO	2010	O109/10	Tamaulipas	RANCHO AGROPECUARIO LA 16 S.P.R. DE R.L.	377	363,195	65	6	5,588
379	PROCAMPO	2010	O109/10	Sinaloa	AGRICOLA ALICIA SPR DE RI	375	360,836	35	11	10,310
380	PROCAMPO	2010	O109/10	Tamaulipas	SAJONU SPR DE RL	375	360,817	96	4	3,759
381	PROCAMPO	2010	O109/10	Tamaulipas	PRODUCTORES EL CEDRO S.P.R. DE R.L.	373	359,632	83	4	4,333
382	PROCAMPO	2010	O109/10	Tamaulipas	TORRECILLA DE REYNOSA SPR DE RL DE CV	373	359,199	80	5	4,490
383	PROCAMPO	2010	O109/10	Sonora	IZAGUIRRE GARCIA SPR DE RL	373	359,114	25	15	14,365
384	PROCAMPO	2010	O109/10	Sonora	AGRICOLA BACOBAMPO SPR DE RL	373	358,949	12	31	29,912
385	PROCAMPO	2010	O109/10	Sonora	TETACAHUI S.P.R. DE R. L.	372	357,778	37	10	9,670
386	PROCAMPO	2010	PV10	Chiapas	EMILIANO ZAPATA CINTALAPA S DE PR DE RL	370	356,310	36	10	9,898
387	PROCAMPO	2010	O109/10	Tamaulipas	VALDEZ SANTOS SPR DE RL	370	356,310	44	8	8,098
388	PROCAMPO	2010	O109/10	Tamaulipas	SAN DIEGO DE VALLE HERMOSO SPR DE RL	370	355,848	49	8	7,262
389	PROCAMPO	2010	O109/10	Sonora	COCORAQUE SPR DE RL	368	354,386	17	22	20,846
390	PROCAMPO	2010	O109/10	Sinaloa	GRUPO AGRICOLA FARELI SA DE CV	368	354,211	13	28	27,247
391	PROCAMPO	2010	O109/10	Sonora	AGRICOLA FERAZ SA DE CV	367	353,421	23	16	15,366
392	PROCAMPO	2010	O109/10	Tamaulipas	RANCHO SANTA AMALIA SPR DE RL	366	352,843	56	7	6,301
393	PROCAMPO	2010	O109/10	Sonora	AGROKUMARA SA DE CV	366	351,977	11	33	31,998
394	PROCAMPO	2010	O109/10	Sinaloa	YACORANDA S DE PR DE RI	365	351,630	13	28	27,048
395	PROCAMPO	2010	O109/10	Tamaulipas	BENAVIDES GRACIA S.P.R. DE R.L.	364	350,522	128	3	2,738
396	PROCAMPO	2010	O109/10	Sinaloa	CAMPO LA ILUSION SPR DE RL	364	350,159	10	36	35,016
397	PROCAMPO	2010	O109/10	Sonora	AGROPECUARIA BRYSON SPR DE RI	364	350,053	10	36	35,005
398	PROCAMPO	2010	PV10	Chihuahua	LAS ANAS S.P.R., DE R.L.	363	349,569	120	3	2,913
399	PROCAMPO	2010	O109/10	Sonora	AGRICOLA GUTIERREZ SPR DE RL	363	349,205	55	7	6,349
400	PROCAMPO	2010	O109/10	Sinaloa	AGRICOLA YEPIZ SPR DE RI	362	348,616	27	13	12,912
401	PROCAMPO	2010	O109/10	Sonora	BPG AGRONEGOCIOS SPR DE RL	362	348,608	37	10	9,422
402	PROCAMPO	2010	O109/10	Sonora	CAMPO AGRICOLA LOS TULES SPR DE RI	361	348,059	22	16	15,821
403	PROCAMPO	2010	O109/10	Tamaulipas	AGRICULTORES ASOCIADOS DE VALLE HERMOSO SPR DE RL	361	347,402	52	7	6,681
404	PROCAMPO	2010	O109/10	Sinaloa	AGRICOLA ALPE S DE RL DE CV	360	346,940	17	21	20,408
405	PROCAMPO	2010	O109/10	Tamaulipas	SAN RAFAEL II SPR DE RL	360	346,680	75	5	4,622
406	PROCAMPO	2010	PV10	Tamaulipas	SAN RAFAEL II SPR DE RL	360	346,680	75	5	4,622
407	PROCAMPO	2010	O109/10	Sinaloa	AGRICOLA ASERET SPR DE RI	360	346,220	17	21	20,366
408	PROCAMPO	2010	O109/10	Sonora	HERMANOS VALLE BELTRAN SPR DE RI	357	343,762	28	13	12,277
409	PROCAMPO	2010	PV10	Tamaulipas	PORTON BLANCO S.P.R. DE R.L. DE C.V.	356	342,347	132	3	2,594
410	PROCAMPO	2010	O109/10	Sinaloa	PRODUCTORES SOTO HERMANOS SPR DE RI	355	341,509	26	14	13,135
411	PROCAMPO	2010	O109/10	Tamaulipas	LAS ESPERANZAS DE VALLE HERMOSO SPR DE RL	353	339,602	88	4	3,859
412	PROCAMPO	2010	O109/10	Sinaloa	AGRICOLA MURRIETA SPR DE RI	351	337,984	17	21	19,881
413	PROCAMPO	2010	O109/10	Campeche	SPR LOS BRAVOS DE BONFIL DE RI	350	337,050	5	70	67,410
414	PROCAMPO	2010	O109/10	Tamaulipas	RIOS SILVA DE SAN FERNANDO SPR DE RL	349	336,087	132	3	2,546
415	PROCAMPO	2010	O109/10	Tamaulipas	SAN BUENAVENTURA DE VALLE HERMOSO SPR DE RL	349	335,750	104	3	3,228
416	PROCAMPO	2010	O109/10	Tamaulipas	VILLANUEVA HERRERA SPR DE RI	348	335,211	30	12	11,174
417	PROCAMPO	2010	O109/10	Sonora	AGROTSI SPR DE RL	347	334,325	13	27	25,717
418	PROCAMPO	2010	O109/10	Sinaloa	AGRICOLA MENDEZ SPR DE RI	347	334,200	34	10	9,829
419	PROCAMPO	2010	O109/10	Sinaloa	AGRICOLA FMP SPR DE RI	347	333,959	8	43	41,745
420	PROCAMPO	2010	PV10	Jalisco	GRUPO AGRICOLA HINOSIL SPR DE RL	347	333,680	922	0	362
421	PROCAMPO	2010	O109/10	Sinaloa	RANCHO EL PINO SPR DE RI	344	331,744	42	8	7,899
422	PROCAMPO	2010	O109/10	Sinaloa	AGUILA REAL PRODUCE SPR DE RL	344	331,457	14	25	23,676
423	PROCAMPO	2010	O109/10	Tamaulipas	RANCHO GACELA SPR DE RL	343	330,627	241	1	1,372
424	PROCAMPO	2010	O109/10	Tamaulipas	PEREZ GARCIA S. DE P.R. DE R.L.	343	330,174	103	3	3,206
425	PROCAMPO	2010	O109/10	Tamaulipas	PRODUCTORES LAS COMAS S.P.R. DE R.L.	343	330,165	75	5	4,402
426	PROCAMPO	2010	O109/10	Tamaulipas	RANCHO SAN JOSE DE SAN FERNANDO SPR DE RL	341	328,219	25	14	13,129

PROCAMPO 2010
Relación de los 500 beneficiarios con los mayores apoyos

#	Programa/Componente	Año agrícola	Ciclo agrícola	Delegación	Productor beneficiario	Superficie (ha)	Monto (\$)	Integrantes	Sup. (ha) Prom/integrante	Monto (\$) prom/integrante
427	PROCAMPO	2010	OI09/10	Sinaloa	EJIDO EL HIGUERAL	340	327,420	16	21	20,464
428	PROCAMPO	2010	PV10	Tamaulipas	LOS CINCO DE VISTA ALEGRE S.A. DE C.V.	340	327,420	237	1	1,382
429	PROCAMPO	2010	OI09/10	Sinaloa	AGRICOLA SL S DE RL	339	326,910	4	85	81,727
430	PROCAMPO	2010	OI09/10	Sonora	AGRICOLA EL ANDARIEGO SPR DE RI	338	325,496	36	9	9,042
431	PROCAMPO	2010	OI09/10	Sinaloa	AGRICOLA PREMIER SA DE CV	337	324,772	16	21	20,298
432	PROCAMPO	2010	OI09/10	Tamaulipas	RANCHO EL TERRALVA SPR DE RL	336	323,712	86	4	3,764
433	PROCAMPO	2010	OI09/10	Sonora	GUAPE SPR DE RI	335	322,489	22	15	14,659
434	PROCAMPO	2010	OI09/10	Sinaloa	AGRICOLA COTA Y COTA SPR DE RL	335	322,239	18	19	17,902
435	PROCAMPO	2010	OI09/10	Sinaloa	AGRICOLA SAN PATRICIO SPR DE RL	335	322,201	12	28	26,850
436	PROCAMPO	2010	OI09/10	Sonora	AGRICOLA JF SPR DE RI	334	321,317	16	21	20,082
437	PROCAMPO	2010	PV10	Campeche	S P R ARMANDO GARCIA MANZANO DE R I	333	320,872	19	18	16,888
438	PROCAMPO	2010	OI09/10	Tamaulipas	PORTON BLANCO S.P.R. DE R.L. DE C.V.	331	318,753	132	3	2,415
439	PROCAMPO	2010	OI09/10	Sinaloa	VALPEZ AGRICULTORES SPR DE RI	331	318,628	92	4	3,463
440	PROCAMPO	2010	OI09/10	Sinaloa	TAMANDARO S DE RL DE CV	330	318,060	22	15	14,457
441	PROCAMPO	2010	OI09/10	Baja California	AGRICOLA NUEVA ERA SA DE CV	330	317,965	50	7	6,359
442	PROCAMPO	2010	OI09/10	Tamaulipas	ADCAS INMOBILIARIA SA DE CV	330	317,549	57	6	5,571
443	PROCAMPO	2010	OI09/10	Tamaulipas	LA 26 DEL VALLE SPR DE RL	330	317,309	75	4	4,231
444	PROCAMPO	2010	OI09/10	Tamaulipas	RANCHO 219 SPR DE RL	329	316,461	87	4	3,637
445	PROCAMPO	2010	OI09/10	Sonora	GANADERA LOS PANINOS SPR DE RL	328	315,433	18	18	17,524
446	PROCAMPO	2010	OI09/10	Sinaloa	AGRICOLA ALMA SA DE CV	327	314,556	48	7	6,553
447	PROCAMPO	2010	OI09/10	Tamaulipas	CITRICOS DE ABASOLO SPR DE RL DE CV	326	313,601	144	2	2,178
448	PROCAMPO	2010	OI09/10	Tamaulipas	SAN JESUS DE VALLE HERMOSO S DE PR DE RL	323	311,473	28	12	11,124
449	PROCAMPO	2010	OI09/10	Campeche	LOS AUDACES SOCIEDAD DE PRODUCCION RURAL DE RI	323	311,049	11	29	28,277
450	PROCAMPO	2010	OI09/10	Sonora	AGROPECUARIA EL CAURARA SPR DE RL	322	309,932	78	4	3,973
451	PROCAMPO	2010	PV10	San Luis Potosí	LA BUENA TIERRA SOCIEDAD DE PRODUCCION RURAL DE R.L. DE C.V.	320	308,160	11	29	28,015
452	PROCAMPO	2010	OI09/10	Sonora	AGRICOLA SAHUARIBO SA	319	306,995	8	40	38,374
453	PROCAMPO	2010	OI09/10	Sinaloa	AGRICOLA EL GAVA SPR DE RL	317	304,975	18	18	16,943
454	PROCAMPO	2010	PV10	Tamaulipas	VIRCANSA DE AGUALEGUAS SPR DE RI	316	304,308	237	1	1,284
455	PROCAMPO	2010	OI09/10	Tamaulipas	CHEMA CARDENAS SPR DE RL DE CV	316	304,067	96	3	3,167
456	PROCAMPO	2010	PV10	Sonora	AGROKUMARA SA DE CV	316	303,857	11	29	27,623
457	PROCAMPO	2010	OI09/10	Sonora	SOTAHOPE SPR DE RL	315	303,588	9	35	33,732
458	PROCAMPO	2010	PV10	Tamaulipas	AGRICULTORES ASOCIADOS DE VALLE HERMOSO SPR DE RL	315	303,345	52	6	5,834
459	PROCAMPO	2010	OI09/10	Sinaloa	AGRICOLA REAL CAMPESTRE SPR DE RI	314	302,806	16	20	18,925
460	PROCAMPO	2010	PV10	Tamaulipas	GUALPIRQUE SPR DE RL	307	301,235	144	2	2,092
461	PROCAMPO	2010	OI09/10	Tamaulipas	JOSE LEON GUTIERREZ CUEVAS SPR DE RL	313	301,034	75	4	4,014
462	PROCAMPO	2010	OI09/10	Sonora	EJIDO AGUSTIN MELGAR	312	300,458	7	45	42,923
463	PROCAMPO	2010	OI09/10	Sonora	AGRICOLA DON ADOLFO SA DE CV	312	300,000	13	24	23,077
464	PROCAMPO	2010	OI09/10	Chihuahua	AGROPECUARIA MOCTEZUMA S.A. DE C.V.	312	300,000	16	19	18,750
465	PROCAMPO	2010	OI09/10	Tamaulipas	GRUPO GANADERO LOMA DEL FIERRO SPR DE RL	310	298,530	124	3	2,408
466	PROCAMPO	2010	PV10	Tamaulipas	RANCHO AGUAMARINA S.P.R. DE R.L.	309	297,567	97	3	3,068
467	PROCAMPO	2010	OI09/10	Sonora	ROBOLUD SA DE CV	307	295,641	48	6	6,159
468	PROCAMPO	2010	OI09/10	Sinaloa	CAMPO SAN ANTONIO SPR DE RI	307	295,458	44	7	6,715
469	PROCAMPO	2010	OI09/10	Sinaloa	AGRICOLA VILLA PALMIRA SPR DE RL	305	293,908	10	31	29,391
470	PROCAMPO	2010	PV10	Tamaulipas	AGROINDUSTRIAL LOS HIGUERONES, S.P.R. DE R.L.	305	293,715	120	3	2,448
471	PROCAMPO	2010	OI09/10	Sonora	AGRICOLA SICOME SPR DE RL	305	293,553	31	10	9,469
472	PROCAMPO	2010	OI09/10	Sonora	CAMPO PEDRAZA SPR DE RL	304	292,311	5	61	58,462
473	PROCAMPO	2010	OI09/10	Sonora	CASZAR SPR DE RL	303	291,837	33	9	8,844
474	PROCAMPO	2010	OI09/10	Tamaulipas	SAN ISIDRO DE ANAHUAC SPR DE RL	303	291,789	37	8	7,886
475	PROCAMPO	2010	OI09/10	Tamaulipas	BANUELOS Y COPEAN S. DE P.R. DE R.L.	303	291,789	89	3	3,279
476	PROCAMPO	2010	OI09/10	Sinaloa	CAUSAHABIENTES DE RICARDO A URQUIJO SA DE CV	300	288,900	27	11	10,700
477	PROCAMPO	2010	PV10	Sinaloa	CAUSAHABIENTES DE RICARDO A URQUIJO SA DE CV	300	288,900	27	11	10,700
478	PROCAMPO	2010	PV10	San Luis Potosí	SOCIEDAD DE PRODUCCION RURAL "SOCIEDAD 25 DE MAYO" R.I.	300	288,900	43	7	6,719
479	PROCAMPO	2010	OI09/10	Tamaulipas	RANCHO VALDEZ DEL FIERRO SPR DE RL	300	288,900	45	7	6,420
480	PROCAMPO	2010	PV10	Campeche	HACIENDA STA ANA DE CAMPECHE SPR DE RL	300	288,900	50	6	5,778
481	PROCAMPO	2010	OI09/10	Tamaulipas	GRUPO DEL VALLE DE TAMAULIPAS S DE PR DE RL	300	288,900	51	6	5,665
482	PROCAMPO	2010	PV10	Tamaulipas	GRUPO SAN ARMANDO, S. DE R.L. DE C.V.	300	288,900	87	3	3,321
483	PROCAMPO	2010	OI09/10	Sonora	AGRICOLA RECOLETA SPR DE RI	300	288,488	45	7	6,411
484	PROCAMPO	2010	OI09/10	Sinaloa	AGRICOLA PACHYS SPR DE RI	299	287,841	13	23	22,142
485	PROCAMPO	2010	OI09/10	Sonora	HERMANOS AUSTIN ESQUER SPR DE RI	298	287,315	113	3	2,543
486	PROCAMPO	2010	OI09/10	Sonora	AGRICOLA JADE SPR DE RI	298	287,101	33	9	8,700
487	PROCAMPO	2010	OI09/10	Tamaulipas	SOCIEDAD DE PRODUCCION RURAL EL GERANEO DE R.L.	298	286,878	74	4	3,877
488	PROCAMPO	2010	PV10	Tamaulipas	AGROPRODUCTORES DEL RIO GUAYALEJO SPR DE RL DE CV	297	286,213	87	3	3,290
489	PROCAMPO	2010	OI09/10	Tamaulipas	RANCHO EL EBANO SPR DE RL	297	285,780	241	1	1,186
490	PROCAMPO	2010	OI09/10	Sonora	AGRICOLA GUME SPR DE RL	297	285,666	39	8	7,325
491	PROCAMPO	2010	OI09/10	Sinaloa	AGRICOLA LOS PRAXEDIS SPR DE RI	297	285,607	9	33	31,734
492	PROCAMPO	2010	OI09/10	Sonora	CAMPO CLAUDIA SPR DE RI	296	285,195	6	49	47,532
493	PROCAMPO	2010	OI09/10	Sinaloa	AGRICOLA Y GANADERIA TONITO S DE RL DE CV	296	284,971	11	27	25,906
494	PROCAMPO	2010	PV10	Jalisco	INDUSTRIAS PECUARIAS SAN PEDRO SA DE CV	293	284,434	360	1	790
495	PROCAMPO	2010	PV10	Jalisco	AGRICOLA GANADERA LOS OCUALES S.P.R. DE R.L.	295	284,087	22	13	12,913
496	PROCAMPO	2010	OI09/10	Tamaulipas	PRODUCTORES AGRICOLAS LA SUPERIOR SPR DE RL	295	284,085	48	6	5,918
497	PROCAMPO	2010	OI09/10	Tamaulipas	GRUPO SAN ARMANDO, S. DE R.L. DE C.V.	295	284,085	87	3	3,265

PROCAMPO 2010
Relación de los 500 beneficiarios con los mayores apoyos

#	Programa/ Componente	Año agrícola	Ciclo agrícola	Delegación	Productor beneficiario	Super- ficie (ha)	Monto (\$)	Inte- grantes	Sup. (ha) Prom/ integrante	Monto (\$) prom/ integrante
498	PROCAMPO	2010	PV10	Sinaloa	AGROPECUARIA LOGA SA DE CV	295	283,921	11	27	25,811
499	PROCAMPO	2010	OI09/10	Sonora	PREDIO LA ESQUINA SPR DE RI	294	282,951	21	14	13,474
500	PROCAMPO	2010	OI09/10	Tamaulipas	RANCHO SAN ROBERTO SPR DE RL	294	282,641	87	3	3,249
Total						288,450	277,856,503	38,250	8	7,264

**Programa de Apoyo Directo al Campo
(PROCAMPO)**

Beneficiarios 2011

PROCAMPO 2011
Relación de los 500 beneficiarios con los mayores apoyos

#	Programa/Componente	Año agrícola	Ciclo agrícola	Delegación	Productor beneficiario	Superficie (ha)	Monto (\$)	Integrantes	Sup. (ha) Prom/integrante	Monto (\$) prom/integrante
1	PROCAMPO	2011	O10/11	Tamaulipas	S.P.R. CANTU NOYOLA R.I.	2,598	2,501,855	120	22	20,849
2	PROCAMPO	2011	PV11	Campeche	SPR BOXIMO DE RL	2,191	2,109,933	81	27	26,049
3	PROCAMPO	2011	PV11	Tamaulipas	AUZA SPR DE RL DE CV	2,102	2,024,409	134	16	15,108
4	PROCAMPO	2011	O10/11	Tamaulipas	LA CONCORDIA DEL BRAVO SOC. DE PROD. RURAL DE RL	2,033	1,958,222	94	22	20,832
5	PROCAMPO	2011	PV11	Jalisco	COMUNIDAD INDIGENA SAN SEBASTIAN TEPONAHUAXTLAN	1,958	1,885,073	889	2	2,120
6	PROCAMPO	2011	O10/11	Sonora	AGRICOLA HM SA DE CV	1,908	1,837,647	50	38	36,753
7	PROCAMPO	2011	O10/11	Sonora	AGROPECUARIA AMPARAN SA DE CV	1,855	1,786,586	35	53	51,045
8	PROCAMPO	2011	O10/11	Sonora	MENDIVIL CUEN AGRICOLA SPR DE RI	1,804	1,737,100	21	86	82,719
9	PROCAMPO	2011	O10/11	Sonora	GRUPO GAMBINO SPR DE RI	1,678	1,615,849	19	88	85,045
10	PROCAMPO	2011	O10/11	Tamaulipas	SOC DE PROD RURAL DE RESPONSABILIDAD LIMITADA CAVA ORO	1,667	1,605,331	241	7	6,661
11	PROCAMPO	2011	PV11	Tamaulipas	VALLE DE CUESTAS, S. DE PR DE RL DE CV	1,558	1,500,000	87	18	17,241
12	PROCAMPO	2011	PV11	Tamaulipas	BARRERA GONZALEZ Y HERMANOS S. DE P.R. DE R.L. DE C.V.	1,553	1,495,221	237	7	6,309
13	PROCAMPO	2011	O10/11	Tamaulipas	RANCHO LOS PATITOS S DE PR DE RL	1,490	1,434,851	109	14	13,164
14	PROCAMPO	2011	O10/11	Sonora	AGRICOLA LOS TITANES SA DE CV	1,480	1,425,240	100	15	14,252
15	PROCAMPO	2011	O10/11	Sonora	AGRICOLA FEVAL SA DE CV	1,441	1,387,616	76	19	18,258
16	PROCAMPO	2011	O10/11	Tamaulipas	SANTA IVANA S DE PR DE RI	1,399	1,347,699	51	27	26,425
17	PROCAMPO	2011	O10/11	Sonora	SPR DE RI SANTA GUADALUPE	1,379	1,327,986	25	55	53,119
18	PROCAMPO	2011	PV11	Campeche	SPR TOLUCA MEXICO DE S DE PR	1,363	1,312,415	16	85	82,026
19	PROCAMPO	2011	O10/11	Tamaulipas	RANCHO EL TORO DE SAN FERNANDO SPR DE RL	1,350	1,300,000	93	15	13,978
20	PROCAMPO	2011	O10/11	Tamaulipas	AGRICOLA NAVAR S.P.R. DE R.L.	1,321	1,272,046	241	5	5,278
21	PROCAMPO	2011	O10/11	Sonora	BARREDEZ SPR DE RI	1,320	1,271,112	45	29	28,247
22	PROCAMPO	2011	PV11	Baja California	ALGODONERA DE BAJA CALIFORNIA SA DE CV	1,313	1,264,891	45	29	28,109
23	PROCAMPO	2011	O10/11	Sonora	CAMPO EL CAMPITO SPR DE RI	1,313	1,264,409	90	15	14,049
24	PROCAMPO	2011	PV11	Tamaulipas	EL CAUTIN S. DE P.R. DE R.L.	1,300	1,251,900	237	5	5,282
25	PROCAMPO	2011	PV11	Tamaulipas	LA LAJILLA SPR DE RL	1,267	1,219,794	38	33	32,100
26	PROCAMPO	2011	O10/11	Sonora	SPR DE RI EL PALO SANTO	1,245	1,199,274	22	57	54,512
27	PROCAMPO	2011	O10/11	Tamaulipas	GRUPO AGRICOLA EL MEZQUITE S. DE P.R. DE R.L.	1,224	1,178,712	94	13	12,539
28	PROCAMPO	2011	O10/11	Sonora	ROSAS ROCHIN SPR DE RL	1,203	1,158,258	37	33	31,304
29	PROCAMPO	2011	O10/11	Tamaulipas	GUADIANA DE ANAHUAC SPR DE RI	1,200	1,155,735	91	13	12,700
30	PROCAMPO	2011	O10/11	Sonora	AGRICOLA BADILLA FLORES SA DE CV	1,195	1,150,785	38	31	30,284
31	PROCAMPO	2011	O10/11	Sonora	CARPIC AGROPECUARIA SPR DE RI	1,192	1,148,204	34	35	33,771
32	PROCAMPO	2011	O10/11	Tamaulipas	SALINAS DE TAMAULIPAS SPR DE RI	1,172	1,128,915	144	8	7,840
33	PROCAMPO	2011	O10/11	Tamaulipas	EL RIBERENO S DE RL DE CV	1,159	1,116,117	69	17	16,176
34	PROCAMPO	2011	O10/11	Tamaulipas	RANCHO EL MOLCAJETE 1954 S.P.R. DE R.L.	1,142	1,100,000	14	82	78,571
35	PROCAMPO	2011	O10/11	Sonora	AGROPECUARIA SAN ALFONSO S DE PR DE RL	1,142	1,099,490	16	71	68,718
36	PROCAMPO	2011	PV11	Coahuila	PRODUCTORES OSGUAR, S.P.R. DE R.L. DE C.V.	1,133	1,091,532	75	15	14,554
37	PROCAMPO	2011	O10/11	Sinaloa	AGRICOLA COHUIBAMPO SA DE CV	1,133	1,091,054	22	51	49,593
38	PROCAMPO	2011	O10/11	Sonora	TERRAZAS PRODUCTS SPR DE RL	1,127	1,084,820	37	30	29,319
39	PROCAMPO	2011	O10/11	Tamaulipas	RANCHO LECHUGUILLAS S.P.R. DE R.L.	1,121	1,079,523	241	5	4,479
40	PROCAMPO	2011	O10/11	Sonora	CAJEME 3 DE ABRIL SPR DE RL	1,105	1,064,356	13	85	81,874
41	PROCAMPO	2011	O10/11	Sonora	AGRICOLA RABAGO SA DE CV	1,105	1,063,691	12	92	88,641
42	PROCAMPO	2011	PV11	Campeche	LAGUNA BLANCA S DE PR DE RL	1,101	1,060,263	24	46	44,178
43	PROCAMPO	2011	O10/11	Tamaulipas	SOC COOP DE PRODUCCION AGROPECUARIA LOS JIMENEZ SCL	1,074	1,034,021	132	8	7,833
44	PROCAMPO	2011	O10/11	Sonora	GENARO GARCIA RUIZ SPR DE RI	1,071	1,031,132	64	17	16,111
45	PROCAMPO	2011	PV11	Tamaulipas	CAVAZOS CARDENAS S. DE P.R. DE R. L.	1,065	1,025,595	237	4	4,327
46	PROCAMPO	2011	O10/11	Sonora	LOS PRIMEROS DE COSTA RICA SPR DE RL	1,060	1,020,433	15	71	68,029
47	PROCAMPO	2011	O10/11	Tamaulipas	LAS COLIMAS S. DE P.R. DE R.I.	1,046	1,007,259	144	7	6,995
48	PROCAMPO	2011	O10/11	San Luis Potosi	DESAROLLO AGROPECUARIO CLAVO DE ORO S DE RL	1,046	1,007,048	11	95	91,550
49	PROCAMPO	2011	PV11	San Luis Potosi	DESAROLLO AGROPECUARIO CLAVO DE ORO S DE RL	1,046	1,007,048	11	95	91,550
50	PROCAMPO	2011	O10/11	Sonora	EL RIESGO SPR DE RL	1,038	1,000,000	19	55	52,632
51	PROCAMPO	2011	O10/11	Veracruz	SAN FRANCISCO TATAGAPA SPR DE RI	1,038	1,000,000	23	45	43,478
52	PROCAMPO	2011	O10/11	Tamaulipas	RAMIREZ BENAVIDES S.P.R. DE R.L.	1,038	1,000,000	90	12	11,111
53	PROCAMPO	2011	PV11	Tamaulipas	MALVINAS S.A. DE C.V.	1,038	1,000,000	96	11	10,417
54	PROCAMPO	2011	O10/11	Tamaulipas	PRODUCTORES DE LOS SANTOS DAVILA SPR DE RL	1,037	998,901	241	4	4,145
55	PROCAMPO	2011	O10/11	Sinaloa	JUAN CRISTOBAL SA DE CV	1,024	986,276	23	45	42,882
56	PROCAMPO	2011	O10/11	Sinaloa	PRODUCTORA AGRICOLA EL ENCANTO SPR DE RI	1,020	982,462	28	36	35,088
57	PROCAMPO	2011	O10/11	Sonora	CAMPO SANTA ALICIA SA DE CV	1,016	978,793	48	21	20,392
58	PROCAMPO	2011	O10/11	Tamaulipas	MORSA 22 S.P.R. DE R.L.	1,005	967,651	132	8	7,331
59	PROCAMPO	2011	PV11	Tamaulipas	EL GUAJILLO SPR DE RL	1,000	963,000	103	10	9,350
60	PROCAMPO	2011	O10/11	Sonora	AGRICOLA TESIA S DE PR DE RL	977	940,920	10	98	94,092
61	PROCAMPO	2011	PV11	Tamaulipas	5H BUENAVISTA S.P.R DE R.L. DE C.V.	974	937,962	128	8	7,328
62	PROCAMPO	2011	PV11	Tamaulipas	FANORO S.A. DE C.V.	972	936,489	109	9	8,592
63	PROCAMPO	2011	O10/11	Sinaloa	EXPORTALIZAS MEXICANAS SA DE CV	969	933,436	22	44	42,429
64	PROCAMPO	2011	O10/11	Sonora	PRODUCTORA AGROPECUARIA GRISOL SPR DE RL	961	925,828	10	96	92,583
65	PROCAMPO	2011	O10/11	Tamaulipas	LOPEZ VILLARREAL S DE SPR DE RI	950	914,850	25	38	36,594
66	PROCAMPO	2011	O10/11	Sonora	AGRICOLA SAN ANTONIO FARMS SPR DE RL	945	910,420	72	13	12,645
67	PROCAMPO	2011	O10/11	Sonora	CAMPO SANTA JULIA SPR DE RL	928	893,211	29	32	30,800
68	PROCAMPO	2011	O10/11	Tamaulipas	HERMANOS IRACHETA S.P.R. DE R.L.	925	890,900	51	18	17,469
69	PROCAMPO	2011	PV11	Tamaulipas	LOS LAURELES DE SAN FERNANDO S DE RL	923	888,743	32	29	27,773
70	PROCAMPO	2011	PV11	Tamaulipas	IMPULSORA DE DESARROLLO CITRICOLA S.A. DE C.V.	910	876,330	96	9	9,128
71	PROCAMPO	2011	O10/11	Sinaloa	AGRICOLA DEL RANCHO SA DE CV	909	875,097	18	50	48,617

PROCAMPO 2011
Relación de los 500 beneficiarios con los mayores apoyos

#	Programa/ Componente	Año agrícola	Ciclo agrícola	Delegación	Productor beneficiario	Super- ficie (ha)	Monto (\$)	Inte- grantes	Sup. (ha) Prom/ integrante	Monto (\$) prom/ integrante
72	PROCAMPO	2011	O10/11	Coahuila	PRODUCTORES OSGUAR, S.P.R. DE R.L. DE C.V.	904	870,398	75	12	11,605
73	PROCAMPO	2011	PV11	Campeche	LA SIERRITA SA DE CV	903	869,589	72	13	12,078
74	PROCAMPO	2011	O10/11	San Luis Potosí	AUZA SPR DE RL DE CV	902	868,626	32	28	27,145
75	PROCAMPO	2011	O10/11	Sinaloa	VALORES HORTICOLAS DEL PACIFICO SA DE CV	899	866,045	18	50	48,114
76	PROCAMPO	2011	PV11	Chihuahua	AGROPECUARIA MOCTEZUMA S.A. DE C.V.	896	862,607	16	56	53,913
77	PROCAMPO	2011	O10/11	Tamaulipas	FAGAGA S DE PR DE RI	891	858,081	91	10	9,429
78	PROCAMPO	2011	PV11	San Luis Potosí	AUZA SPR DE RL DE CV	882	849,366	32	28	26,543
79	PROCAMPO	2011	O10/11	Tamaulipas	CHAQUI SPR DE RL	882	849,299	74	12	11,477
80	PROCAMPO	2011	O10/11	Sonora	LOS CUATREROS SPR DE RI	879	846,323	10	88	84,632
81	PROCAMPO	2011	O10/11	Sonora	AGRICOLA QUEROBABI SA DE CV	875	842,240	39	22	21,596
82	PROCAMPO	2011	O10/11	Sonora	TURYMAYO SPR DE RL	867	834,680	13	67	64,206
83	PROCAMPO	2011	O10/11	Sinaloa	YACORANDA SPR DE RI	862	830,510	14	62	59,322
84	PROCAMPO	2011	O10/11	Sonora	LA FAMILIA DE LOS COBITOS SPR DE RI	862	830,222	13	66	63,863
85	PROCAMPO	2011	O10/11	Sonora	ALVAREZ PARECARI SPR DE RL	860	828,141	82	10	10,099
86	PROCAMPO	2011	O10/11	Tamaulipas	NAVAR CAVADA Y ASOCIADOS SPR DE RL	853	821,863	134	6	6,133
87	PROCAMPO	2011	O10/11	Tamaulipas	LA JARITA S P R DE R L	853	821,343	109	8	7,535
88	PROCAMPO	2011	PV11	Tamaulipas	BEKEMAJE S. DE P.R. DE R.L.	850	818,550	89	10	9,197
89	PROCAMPO	2011	O10/11	Tamaulipas	PRODUCTORES LA FE S DE PR DE RI	846	814,698	75	11	10,863
90	PROCAMPO	2011	PV11	Tamaulipas	RIO MANTE SPR DE RL	846	814,457	132	6	6,170
91	PROCAMPO	2011	O10/11	Campeche	SPR BOXIMO DE RL	845	813,735	81	10	10,046
92	PROCAMPO	2011	PV11	Jalisco	COMUNIDAD INDIGENA SAN ANDRES COHAMIATA	843	811,809	1,144	1	710
93	PROCAMPO	2011	O10/11	Tamaulipas	CAVAZOS CARDENAS S. DE P.R. DE R. L.	837	806,378	237	4	3,402
94	PROCAMPO	2011	O10/11	Tamaulipas	SOC. PROD. RURAL EL HUIZACHE S. DE P.R. DE R.L.	835	804,105	134	6	6,001
95	PROCAMPO	2011	O10/11	Sonora	NAVOBAMPO SPR DE RL	835	803,778	13	64	61,829
96	PROCAMPO	2011	O10/11	Tamaulipas	LA GAVIA DE RIO BRAVO SPR DE RI	831	800,600	83	10	9,646
97	PROCAMPO	2011	O10/11	Tamaulipas	CHAPA QUIROGA S.P.R. DE R.L.	831	800,359	96	9	8,337
98	PROCAMPO	2011	PV11	Campeche	EL YIBEL SPR DE RL DE CV	831	800,000	44	19	18,182
99	PROCAMPO	2011	PV11	Tamaulipas	CULCAM S A DE C V	831	800,000	75	11	10,667
100	PROCAMPO	2011	O10/11	Tamaulipas	RANCHO EL JABALI S DE PR DE RL	831	800,000	109	8	7,339
101	PROCAMPO	2011	O10/11	Tamaulipas	EL VENADITO DE BEDOLLA SPR DE RI	824	793,618	77	11	10,307
102	PROCAMPO	2011	O10/11	Sonora	AGRICOLA DUKE SPR DE RL	820	789,795	36	23	21,939
103	PROCAMPO	2011	O10/11	Sinaloa	LA QUINTA PRODUCE SPR DE RI	819	788,841	34	24	23,201
104	PROCAMPO	2011	O10/11	Sinaloa	AGRICOLA LAS DELICIAS SA DE CV	819	788,755	23	36	34,294
105	PROCAMPO	2011	O10/11	Tamaulipas	RANCHO TIO NICH0 SPR DE RL	799	768,956	241	3	3,191
106	PROCAMPO	2011	O10/11	Sonora	EL NUEVO GUADALUPE DE JESUS SPR DE RL	780	751,140	18	43	41,730
107	PROCAMPO	2011	O10/11	Sinaloa	AGRICOLA VALLE SAN MIGUEL SPR DE RI	779	750,187	64	12	11,722
108	PROCAMPO	2011	O10/11	Sinaloa	AGRICOLA LA FORTUNA SPR DE RI	776	747,288	12	65	62,274
109	PROCAMPO	2011	PV11	Tamaulipas	HUINALA SPR DE RL DE CV	776	747,288	104	7	7,185
110	PROCAMPO	2011	O10/11	Baja California	AGROPECUARIA NEDINAMO SPR DE RL	774	745,304	16	48	46,582
111	PROCAMPO	2011	O10/11	Sonora	AGROPECUARIA JUPATECO SPR DE RI	771	742,357	55	14	13,497
112	PROCAMPO	2011	O10/11	Sonora	GRUPO GARCIA PORTILLO SPR DE RI	767	738,390	40	19	18,460
113	PROCAMPO	2011	O10/11	Sonora	AGRICOLA LENEY SPR DE RL	766	737,697	41	19	17,993
114	PROCAMPO	2011	PV11	Tamaulipas	AGROINDUSTRIAS SANTA BIBIANA, S. DE P.R. DE R.I.	762	733,806	103	7	7,124
115	PROCAMPO	2011	O10/11	Tamaulipas	BEDOLLA CHAVEZ S. DE P.R. DE R.I.	762	733,517	90	8	8,150
116	PROCAMPO	2011	O10/11	Tamaulipas	JUAN VALENTIN AMADOR VARGAS Y COPROPIETARIOS	760	731,841	93	8	7,869
117	PROCAMPO	2011	PV11	Sonora	AGRICOLA FEVAL SA DE CV	759	731,321	76	10	9,623
118	PROCAMPO	2011	O10/11	Tamaulipas	LAS ENRRAMADAS S.P.R. DE R.L.	759	730,696	144	5	5,074
119	PROCAMPO	2011	PV11	Tamaulipas	PARDELCS DE PR DE RI	755	727,286	134	6	5,428
120	PROCAMPO	2011	PV11	Chihuahua	AGUA BLANCA DE JANOS CHIHUAHUA S PR DE R L	753	725,139	30	25	24,171
121	PROCAMPO	2011	O10/11	Sonora	AGRICOLA SANTA EDITH SA DE CV	750	722,250	10	75	72,225
122	PROCAMPO	2011	O10/11	Sonora	GADELA SPR DE RL	746	718,398	8	93	89,800
123	PROCAMPO	2011	O10/11	Sonora	EL CAUDILLO SPR DE RL	739	711,801	23	32	30,948
124	PROCAMPO	2011	O10/11	Sonora	AGROPECUARIA BARCAM SPR DE RI	736	708,710	60	12	11,812
125	PROCAMPO	2011	O10/11	Tamaulipas	EL REFUGIO BM SPR DE RI	730	702,951	94	8	7,478
126	PROCAMPO	2011	O10/11	Sonora	AGRICOLA SAHUARIBO S.A.	727	700,000	52	14	13,462
127	PROCAMPO	2011	PV11	Sonora	CAMPO SANTA ALICIA SA DE CV	726	699,263	48	15	14,568
128	PROCAMPO	2011	O10/11	Sinaloa	AGRICOLA SAN EMILIO SA DE CV	725	698,416	18	40	38,801
129	PROCAMPO	2011	O10/11	Sonora	GRAYSAN SPR DE RL	723	696,201	12	60	58,017
130	PROCAMPO	2011	O10/11	Tamaulipas	AGROINDUSTRIAS EL LAUREL SPR DE RL	722	694,959	237	3	2,932
131	PROCAMPO	2011	O10/11	Sonora	AGRICOLA BAMEX SPR DE RI	721	694,362	73	10	9,512
132	PROCAMPO	2011	O10/11	Sonora	SPR DE RI GUICURIM	718	691,867	23	31	30,081
133	PROCAMPO	2011	O10/11	Sonora	SPR DE RI CAMPO VICTORIA	718	691,723	22	33	31,442
134	PROCAMPO	2011	PV11	Tamaulipas	LA JARRITA S DE P.R. DE R.L	713	690,533	84	8	8,221
135	PROCAMPO	2011	O10/11	Tamaulipas	ALVAROD S.P.R. DE R.L.	715	688,545	80	9	8,607
136	PROCAMPO	2011	O10/11	Tamaulipas	EL QUERREQUE S.P.R. DE R.L.	714	687,582	128	6	5,372
137	PROCAMPO	2011	O10/11	Sonora	GRUPO RAMIREZ ZAZUETA SPR DE RI	708	681,563	33	21	20,653
138	PROCAMPO	2011	O10/11	Tamaulipas	LA JARRITA S DE P.R. DE R.L	708	681,428	84	8	8,112
139	PROCAMPO	2011	O10/11	Sonora	AGROPECUARIA OMS SPR DE RL	707	681,217	39	18	17,467
140	PROCAMPO	2011	O10/11	Sonora	GONZMONTHER SPR DE RL	706	679,397	142	5	4,784
141	PROCAMPO	2011	O10/11	Tamaulipas	AUZA SPR DE RL DE CV	701	674,928	134	5	5,037
142	PROCAMPO	2011	O10/11	Tamaulipas	DE ANDA TREVINO SOCIEDAD DE PRODUCCION RURAL DE RL	700	674,293	48	15	14,048

PROCAMPO 2011
Relación de los 500 beneficiarios con los mayores apoyos

#	Programa/ Componente	Año agrícola	Ciclo agrícola	Delegación	Productor beneficiario	Super- ficie (ha)	Monto (\$)	Inte- grantes	Sup. (ha) Prom/ integrante	Monto (\$) prom/ integrante
143	PROCAMPO	2011	O10/11	Sonora	AGRICOLA CARMELAS SA DE CV	700	674,100	16	44	42,131
144	PROCAMPO	2011	O10/11	Tamaulipas	BEKEMAJE S. DE P.R. DE R.L.	700	674,100	89	8	7,574
145	PROCAMPO	2011	O10/11	Tamaulipas	BENAVIDES ALVAREZ S.P.R. DE R.L.	696	670,383	75	9	8,938
146	PROCAMPO	2011	O10/11	Sinaloa	LOS CUATRO TREBOLES SPR DE RI	696	670,296	16	44	41,894
147	PROCAMPO	2011	O10/11	Sonora	AGROPECUARIA FUENTE SAUCO SPR DE RL	692	666,540	104	7	6,409
148	PROCAMPO	2011	PV11	Tamaulipas	RANCHO BETTY SPR DE RL	687	661,581	96	7	6,891
149	PROCAMPO	2011	PV11	Tamaulipas	JUAN VALENTIN AMADOR VARGAS Y COPROPIETARIOS	676	650,949	93	7	6,999
150	PROCAMPO	2011	PV11	Tlaxcala	SSS RUBEN JARAMILLO	676	650,555	330	2	1,971
151	PROCAMPO	2011	O10/11	Sonora	AGRICOLA BACOBAMPO SPR DE RI	675	650,227	70	10	9,289
152	PROCAMPO	2011	O10/11	Sonora	AGROPECUARIA EL TRIGAL DORADO SPR DE RI	674	648,918	27	25	24,034
153	PROCAMPO	2011	O10/11	Chihuahua	AGROPECUARIA MOCTEZUMA S.A. DE C.V.	670	645,210	16	42	40,326
154	PROCAMPO	2011	O10/11	Tamaulipas	PRODUCTORES AGRICOLAS LA SUPERIOR S.P.R. DE R.L.	668	643,284	46	15	13,984
155	PROCAMPO	2011	O10/11	Tamaulipas	CANTU ALANIS S.P.R. DE R.L.	667	642,793	241	3	2,667
156	PROCAMPO	2011	O10/11	Sinaloa	MENO AGRICOLA SPR DE RI	665	640,549	15	44	42,703
157	PROCAMPO	2011	O10/11	Tamaulipas	EL CAUTIN S. DE P.R. DE R.L.	660	635,580	237	3	2,682
158	PROCAMPO	2011	O10/11	Sinaloa	AGRICOLA TEPACHOIPA SA DE CV	659	634,810	32	21	19,838
159	PROCAMPO	2011	O10/11	Sonora	LOS TRES BORREGOS BARRERAS SPR DE RI	657	632,421	14	47	45,173
160	PROCAMPO	2011	O10/11	Sinaloa	CEUTA PRODUCE SA DE CV	657	632,221	9	73	70,247
161	PROCAMPO	2011	O10/11	Sonora	AGRICOLA SESPEN SPR DE RL	656	631,728	51	13	12,387
162	PROCAMPO	2011	O10/11	Sinaloa	SPR AGRICOLA CUCHUJAUQUI DE RI	656	631,516	16	41	39,470
163	PROCAMPO	2011	O10/11	Sonora	PRODUCTORES DEL YAQUI SPR DE RI	656	631,362	16	41	39,460
164	PROCAMPO	2011	O10/11	Tamaulipas	RANCHO LOS SILLARES SPR DE RL	654	629,802	241	3	2,613
165	PROCAMPO	2011	O10/11	Sinaloa	AGRICOLA SANTA VENERANDA SPR DE RL	650	626,094	13	50	48,161
166	PROCAMPO	2011	O10/11	Tamaulipas	SANTA ELVIA SPR DE RI	650	626,066	120	5	5,217
167	PROCAMPO	2011	O10/11	Tamaulipas	BARRERA GONZALEZ Y HERMANOS S. DE P.R. DE R.L. DE C.V.	650	625,950	237	3	2,641
168	PROCAMPO	2011	O10/11	Sinaloa	AGRICOLA OSUNA SPR DE RI	649	625,278	55	12	11,369
169	PROCAMPO	2011	O10/11	Sinaloa	VAES SPR DE RL	648	623,812	69	9	9,041
170	PROCAMPO	2011	O10/11	Tamaulipas	PALO GUAYACAN SPR DE RL	646	622,002	132	5	4,712
171	PROCAMPO	2011	O10/11	Tamaulipas	GRUPO AGRICOLA LOMA DEL FIERRO SPR DE RL	645	621,347	176	4	3,530
172	PROCAMPO	2011	O10/11	Tamaulipas	MEZQUITAL DE SANTA CRUZ S. DE P.R. DE R.I.	642	618,342	237	3	2,609
173	PROCAMPO	2011	PV11	Sonora	AGRICOLA LOS TITANES SA DE CV	640	616,320	100	6	6,163
174	PROCAMPO	2011	O10/11	Tamaulipas	PEREZ GARCIA S. DE P.R. DE R.L.	631	607,499	103	6	5,898
175	PROCAMPO	2011	O10/11	Sonora	AGRICOLA LOS CAMPOY SPR DE RI	630	606,825	45	14	13,485
176	PROCAMPO	2011	O10/11	Sonora	AGROPECUARIA MALU SPR DE RL	630	606,306	62	10	9,779
177	PROCAMPO	2011	PV11	Campeche	SPR PRODUCTORA DE GRANOS DE LOS RIOS DE RL DE CV	629	605,968	9	70	67,330
178	PROCAMPO	2011	PV11	Tamaulipas	TOCHIN SPR DE RL	628	604,764	237	3	2,552
179	PROCAMPO	2011	O10/11	Sonora	AGROPECUARIA FP SA DE CV	623	600,142	47	13	12,769
180	PROCAMPO	2011	O10/11	Sonora	AGRICOLA DON ADOLFO SA DE CV	623	600,000	13	48	46,154
181	PROCAMPO	2011	O10/11	Tamaulipas	AGAVES DE TALA SPR DE RI	623	600,000	69	9	8,696
182	PROCAMPO	2011	O10/11	Tamaulipas	RANCHO EL CARACOL SPR DE RL	623	600,000	89	7	6,742
183	PROCAMPO	2011	PV11	Campeche	AGROPECUARIA MAYA CAM S DE PR DE RL	623	599,997	30	21	20,000
184	PROCAMPO	2011	PV11	Tamaulipas	SANTA SUSANA, SOCIEDAD DE PRODUCCION RURAL DE RL	619	597,445	66	9	9,052
185	PROCAMPO	2011	O10/11	Sinaloa	EL CARRIZO NORTE SPR DE RL	618	595,464	26	24	22,902
186	PROCAMPO	2011	O10/11	Tamaulipas	LOS RETONOS SPR DE RL	615	591,764	132	5	4,483
187	PROCAMPO	2011	O10/11	Sinaloa	SAN JAVIER SPR DE RI	613	590,666	40	15	14,767
188	PROCAMPO	2011	O10/11	Sonora	DACARCA SPR DE RI	613	590,020	8	77	73,753
189	PROCAMPO	2011	O10/11	Sonora	COCORAQUE SPR DE RL	613	589,838	17	36	34,696
190	PROCAMPO	2011	PV11	Sinaloa	EL CARRIZO NORTE SPR DE RL	611	588,241	26	23	22,625
191	PROCAMPO	2011	O10/11	Sonora	BPG AGRONEGOCIOS SPR DE RL	608	585,504	37	16	15,824
192	PROCAMPO	2011	PV11	Campeche	LOS AUDACES SOCIEDAD DE PRODUCCION RURAL DE RI	607	584,541	11	55	53,140
193	PROCAMPO	2011	O10/11	Sonora	PITACHULA SPR DE RL	602	579,726	47	13	12,335
194	PROCAMPO	2011	PV11	Campeche	GRUPO AGRICOLA NAVARRO SPR DE RL	600	577,800	81	7	7,133
195	PROCAMPO	2011	O10/11	Tamaulipas	PRODUCTORES AGRICOLAS LOS LOZANO SPR DE RL	598	575,778	36	17	15,994
196	PROCAMPO	2011	O10/11	Tamaulipas	CAVAZOS DEL NORTE SPR DE RL	598	575,604	56	11	10,279
197	PROCAMPO	2011	O10/11	Sinaloa	JLE AGROPRODUCE SA DE CV	596	573,979	20	30	28,699
198	PROCAMPO	2011	O10/11	Tamaulipas	EVERARDO BANUELOS Y ZACARIAS S.P.R. DE R.L.	596	573,958	134	4	4,283
199	PROCAMPO	2011	O10/11	Sinaloa	EXPORTADORA AGRICOLA SACRAMENTO SA DE CV	596	573,611	20	30	28,681
200	PROCAMPO	2011	O10/11	Sonora	AGRICOLA GILFER SPR DE RL	594	571,600	6	99	95,267
201	PROCAMPO	2011	O10/11	Tamaulipas	GALVAN Y GARCIA SPR DE RL	591	569,229	117	5	4,865
202	PROCAMPO	2011	PV11	Tamaulipas	EL TROFIS S. DE P.R. DE R.L.	574	568,503	132	4	4,307
203	PROCAMPO	2011	O10/11	Tamaulipas	EL VALLE DE SAN FERNANDO SPR DE RL	590	568,151	109	5	5,212
204	PROCAMPO	2011	PV11	Tamaulipas	RIOS SILVA DE SAN FERNANDO SPR DE RL	588	566,244	132	4	4,290
205	PROCAMPO	2011	O10/11	Sinaloa	SPR DE RI YOREME	584	562,240	12	49	46,853
206	PROCAMPO	2011	O10/11	Tamaulipas	DE LA FUENTE AMAYA S.P.R. DE R.L.	583	560,948	104	6	5,394
207	PROCAMPO	2011	O10/11	Tamaulipas	DON BALDOMERO SPR DE RI	580	558,540	72	8	7,758
208	PROCAMPO	2011	O10/11	Tamaulipas	LOS LOZA SPR DE RL	578	557,057	134	4	4,157
209	PROCAMPO	2011	O10/11	Sinaloa	PRODUCTORA AGRICOLA SAN JOSE SPR DE RI	578	556,431	14	41	39,745
210	PROCAMPO	2011	PV11	Jalisco	COMUNIDAD INDIGENA STA CATARINA CUEXCOMATITLAN	574	552,762	321	2	1,722
211	PROCAMPO	2011	PV11	Tamaulipas	AGROPECUARIA VALLE BONITO, S.A. DE C.V.	573	551,915	128	4	4,312
212	PROCAMPO	2011	O10/11	Tamaulipas	COOPERATIVA DE PRODUCCION SANTA JULIA S.C.L.	571	549,719	90	6	6,108
213	PROCAMPO	2011	O10/11	Sinaloa	AGRICOLA 5 HERMANOS SA DE CV	570	548,910	21	27	26,139

PROCAMPO 2011
Relación de los 500 beneficiarios con los mayores apoyos

#	Programa/ Componente	Año agrícola	Ciclo agrícola	Delegación	Productor beneficiario	Super- ficie (ha)	Monto (\$)	Inte- grantes	Sup. (ha) Prom/ integrante	Monto (\$) prom/ integrante
214	PROCAMPO	2011	O10/11	Tamaulipas	AGRICOLA Y GANADERA LA 14 SPR DE RL	570	548,910	144	4	3,812
215	PROCAMPO	2011	O10/11	Tamaulipas	MALVINAS S.A. DE C.V.	569	547,947	96	6	5,708
216	PROCAMPO	2011	O10/11	Tamaulipas	PRODUCTORES RAMICAL SPR DE RL	563	541,880	83	7	6,529
217	PROCAMPO	2011	O10/11	Sinaloa	AGRICOLA ALFER SPR DE RL	560	539,299	23	24	23,448
218	PROCAMPO	2011	O10/11	Tamaulipas	AJEMA SPR DE RL	556	535,187	72	8	7,433
219	PROCAMPO	2011	O10/11	Sinaloa	AGRICOLA MENDEZ SPR DE RI	554	533,415	34	16	15,689
220	PROCAMPO	2011	O10/11	Tamaulipas	LA PATRONA DEL NORESTE SPR DE RL	554	533,213	106	5	5,030
221	PROCAMPO	2011	O10/11	Sinaloa	GRUPO AGRICOLA ESMERALDA SPR DE RL	553	533,011	34	16	15,677
222	PROCAMPO	2011	O10/11	Sinaloa	AGRI 27 SA DE CV	552	531,576	32	17	16,612
223	PROCAMPO	2011	O10/11	Sonora	AGROTSI SPR DE RL	551	530,998	13	42	40,846
224	PROCAMPO	2011	O10/11	Tamaulipas	LA BARRETA S. DE P.R. DE R.L.	550	530,064	63	9	8,414
225	PROCAMPO	2011	O10/11	Tamaulipas	LOS GLADIADORES SPR DE RL	550	529,265	90	6	5,881
226	PROCAMPO	2011	O10/11	Tamaulipas	HERMANOS BANUELOS S. DE P.R. DE R.L.	549	529,130	132	4	4,009
227	PROCAMPO	2011	O10/11	Tamaulipas	JESUS BANUELOS GUTIERREZ Y COVARRUBIAS S DE PR DE RL	549	528,687	103	5	5,133
228	PROCAMPO	2011	O10/11	Tamaulipas	DAVILA GALVAN S.P.R DE R.L	548	527,724	56	10	9,424
229	PROCAMPO	2011	O10/11	Tamaulipas	DESARROLLO AGROPECUARIO RANCHO LA PALOMA SPR DE RL	548	527,724	128	4	4,123
230	PROCAMPO	2011	O10/11	Sinaloa	AGRICOLA LOS CUATES SPR DE RI	548	527,368	32	17	16,480
231	PROCAMPO	2011	O10/11	Sonora	LA GLORIA DEL SAHUARAL SPR DE RI	548	527,322	10	55	52,732
232	PROCAMPO	2011	PV11	Tamaulipas	CEBOLLAL S A DE C V	547	526,761	80	7	6,585
233	PROCAMPO	2011	O10/11	Tamaulipas	RANCHO EL EBANO SPR DE RL	545	524,604	241	2	2,177
234	PROCAMPO	2011	O10/11	Sonora	PRODUCTORA ANDAL SPR DE RI	543	522,649	28	19	18,666
235	PROCAMPO	2011	O10/11	Tamaulipas	LA FINCA DE SAN FERNANDO SPR DE RL	542	521,946	80	7	6,524
236	PROCAMPO	2011	O10/11	Tamaulipas	RANCHO AGUAMARINA S.P.R. DE R.L	540	520,020	97	6	5,361
237	PROCAMPO	2011	O10/11	Tamaulipas	CAHERRE SPR DE RI	540	519,981	103	5	5,048
238	PROCAMPO	2011	O10/11	Sonora	HORTICOLA LUIPACK SPR DE RL	538	518,065	7	77	74,009
239	PROCAMPO	2011	O10/11	Tamaulipas	SOC. PROD. RURAL "JR" Y "AR" SPR DE RL	537	516,659	241	2	2,144
240	PROCAMPO	2011	O10/11	Tamaulipas	RANCHO AGROPECUARIO LA 16 S.P.R. DE R.L.	535	515,446	65	8	7,930
241	PROCAMPO	2011	O10/11	Tamaulipas	RANCHO LA ERMITA SPR DE RL	535	515,157	91	6	5,661
242	PROCAMPO	2011	O10/11	Sonora	AGRICOLA EL CHALATE SPR DE RL	535	514,974	19	28	27,104
243	PROCAMPO	2011	O10/11	Sonora	AGRICOLA BARCAM SPR DE RI	533	513,115	90	6	5,701
244	PROCAMPO	2011	O10/11	Tamaulipas	PATINOS SPR DE RL	533	512,894	89	6	5,763
245	PROCAMPO	2011	O10/11	Baja California Sur	AGRICOLA SAN JULIAN SPR DE RL DE CV	529	509,275	35	15	14,551
246	PROCAMPO	2011	O10/11	Sonora	LOS YOYOMOS SPR DE RI	527	507,607	10	53	50,761
247	PROCAMPO	2011	O10/11	Sonora	AGRICOLA FEZA S.P.R. DE R.I.	525	505,382	10	52	50,538
248	PROCAMPO	2011	O10/11	Sonora	ARY ALGODONES DEL RIO YAQUI SA DE CV	522	502,291	8	65	62,786
249	PROCAMPO	2011	PV11	Tamaulipas	PRODUCTORES DE AGAVE AZUL DE TAMAULIPAS S.P.R DE R.L.	518	501,401	134	4	3,742
250	PROCAMPO	2011	O10/11	Sonora	AGRICOLA 2036 SA DE CV	519	500,000	32	16	15,625
251	PROCAMPO	2011	PV11	Tamaulipas	AGROINDUSTRIAS ALANIS S. DE R.L. DE C.V.	519	500,000	241	2	2,075
252	PROCAMPO	2011	O10/11	Sinaloa	AGROEXPORTADORA DEL NOROESTE SA DE CV	516	496,677	7	74	70,954
253	PROCAMPO	2011	O10/11	Sinaloa	CADENA AGRICOLA S DE RL DE CV	515	496,186	15	34	33,079
254	PROCAMPO	2011	O10/11	Tamaulipas	ISIDRO BANUELOS C. E HIJOS S.P.R DE R.L	515	495,945	90	6	5,511
255	PROCAMPO	2011	PV11	Chihuahua	AGRICULTORES UNIDOS DE AHUMADA S P R DE R S	515	495,945	98	5	5,061
256	PROCAMPO	2011	PV11	Sonora	AGRICOLA SAN ANTONIO FARMS SPR DE RL	514	495,367	72	7	6,880
257	PROCAMPO	2011	O10/11	Tamaulipas	HERDAV SPR DE RL	510	491,130	45	11	10,914
258	PROCAMPO	2011	O10/11	Sinaloa	SAN MARTIN DE GUASAVE S.A. DE C.V	509	490,283	7	73	70,040
259	PROCAMPO	2011	O10/11	Sinaloa	AGRICOLA CHARLY SPR DE RI	508	489,408	21	24	23,305
260	PROCAMPO	2011	O10/11	Tamaulipas	SOC. DE PROD. RURAL DE RI CATARINO GARCIA MORENO	508	488,771	55	9	8,887
261	PROCAMPO	2011	O10/11	Tamaulipas	EL TROFIS S. DE P.R. DE R.L.	507	488,511	132	4	3,701
262	PROCAMPO	2011	O10/11	Sonora	TALIAMENTO SA DE CV	505	486,315	8	63	60,789
263	PROCAMPO	2011	O10/11	Sonora	CASZAR SPR DE RL	504	485,294	33	15	14,706
264	PROCAMPO	2011	O10/11	Sonora	HERMANOS AUSTIN ESQUER SPR DE RI	504	485,265	113	4	4,294
265	PROCAMPO	2011	O10/11	Sinaloa	AGRICOLA Y GANADERIA TONITO S DE RL DE CV	502	483,830	11	46	43,985
266	PROCAMPO	2011	O10/11	Tamaulipas	BRENDA MAELY S.P.R DE R.L.	502	483,667	77	7	6,281
267	PROCAMPO	2011	O10/11	Sinaloa	AGRICOLA THAILY SPR DE RI	501	482,145	38	13	12,688
268	PROCAMPO	2011	O10/11	Sonora	EJIDO EL TRIUNFO	500	481,502	58	9	8,302
269	PROCAMPO	2011	O10/11	Campeche	LAGUNA BLANCA S DE PR DE RL	500	481,500	24	21	20,063
270	PROCAMPO	2011	PV11	Campeche	PLUS AGRO SA DE CV	500	481,500	40	13	12,038
271	PROCAMPO	2011	PV11	Tamaulipas	GRUPO GANADERO LOS EBANOS SPR DE RL	500	481,500	87	6	5,534
272	PROCAMPO	2011	O10/11	Tamaulipas	VILLANUEVA HERRERA SPR DE RI	500	481,394	30	17	16,046
273	PROCAMPO	2011	O10/11	Sonora	ROBOLUD SA DE CV	499	481,009	48	10	10,021
274	PROCAMPO	2011	O10/11	Tamaulipas	EL MAR DE BM SPR DE RI	499	480,537	72	7	6,674
275	PROCAMPO	2011	O10/11	Tamaulipas	ROHAROS SPR DE RL	499	480,537	75	7	6,407
276	PROCAMPO	2011	O10/11	Tamaulipas	ALCE DEL BRAVO S.P.R. DE R.L.	499	480,248	87	6	5,520
277	PROCAMPO	2011	PV11	Sonora	GRUPO GAMBINO SPR DE RI	499	480,056	19	26	25,266
278	PROCAMPO	2011	O10/11	Tamaulipas	BANUELOS Y COPEAN S. DE P.R. DE R.L.	497	478,611	89	6	5,378
279	PROCAMPO	2011	O10/11	Sinaloa	TAMANDARO S DE RL DE CV	497	478,399	22	23	21,745
280	PROCAMPO	2011	O10/11	Sinaloa	AGRICOLA ANJOR SA DE CV	497	478,235	38	13	12,585
281	PROCAMPO	2011	O10/11	Sonora	GRUPO AGRICOLA FEL SPR DE RL	496	477,494	16	31	29,843
282	PROCAMPO	2011	PV11	Tamaulipas	RANCHO AGRICOLA EL HUISACHE S.P.R. DE R.L.	495	476,685	134	4	3,557
283	PROCAMPO	2011	O10/11	Tamaulipas	AGRICOLA GONZALEZ VILLARREAL SPR DE RL	494	475,722	69	7	6,895
284	PROCAMPO	2011	O10/11	Tamaulipas	AGROPRODUCTORES SAN ANTONIO SPR DE RL	494	475,722	91	5	5,228

PROCAMPO 2011
Relación de los 500 beneficiarios con los mayores apoyos

#	Programa/ Componente	Año agrícola	Ciclo agrícola	Delegación	Productor beneficiario	Super- ficie (ha)	Monto (\$)	Inte- grantes	Sup. (ha) Prom/ integrante	Monto (\$) prom/ integrante
285	PROCAMPO	2011	O10/11	Sonora	TIRISCO WUASA SPR DE RI	493	474,653	29	17	16,367
286	PROCAMPO	2011	O10/11	Sonora	CAMPO MOROYOQUI SPR DE RL	490	471,610	31	16	15,213
287	PROCAMPO	2011	PV11	Sonora	CAMPOS ALGODONEROS SPR DE RL	488	470,187	10	49	47,019
288	PROCAMPO	2011	PV11	Tabasco	AGROCAMPO ARISANTA SPR DE RL DE CV	488	470,127	149	3	3,155
289	PROCAMPO	2011	O10/11	Sonora	EMPRESAS AGROPECUARIAS SAN CARLOS S.A.DE C.V.	488	469,463	5	98	93,893
290	PROCAMPO	2011	O10/11	Sonora	AGRICOLA SICOME SPR DE RL	487	469,174	31	16	15,135
291	PROCAMPO	2011	O10/11	Sinaloa	GRUPO ROMO SPR DE RL	487	468,731	13	37	36,056
292	PROCAMPO	2011	O10/11	Sonora	LA REALIDAD FABOSCH SA DE CV	486	467,537	31	16	15,082
293	PROCAMPO	2011	O10/11	Tamaulipas	LOS ALDAMA DE VALLE HERMOSO SPR DE RI	484	465,668	57	8	8,170
294	PROCAMPO	2011	O10/11	Sinaloa	AGROPECUARIA LA BREA SPR DE RI	483	464,667	27	18	17,210
295	PROCAMPO	2011	O10/11	Tamaulipas	LAS CUATRO C SPR DE RL	482	464,166	120	4	3,868
296	PROCAMPO	2011	O10/11	Sonora	AGRICOLA CARDAN SPR DE RI	480	462,587	45	11	10,280
297	PROCAMPO	2011	O10/11	Tamaulipas	RANCHO EL ORGANÓ SPR DE RL	479	461,373	237	2	1,947
298	PROCAMPO	2011	O10/11	Tamaulipas	PASO DEL AGUILA DE MATAMOROS, S.P.R. DE R.L.	479	461,277	80	6	5,766
299	PROCAMPO	2011	O10/11	Tamaulipas	LOS BENITEZ PENA S. DE P.R. DE R.L.	475	457,618	120	4	3,813
300	PROCAMPO	2011	O10/11	Tamaulipas	GRUPO GANADERO LOS EBANOS SPR DE RL	474	456,462	87	5	5,247
301	PROCAMPO	2011	PV11	Tamaulipas	EL CAPULLO Y LA LAGUNA DE SAN CRISTOBAL SPR DE RL DE CV	474	455,981	69	7	6,608
302	PROCAMPO	2011	PV11	Tamaulipas	RANCHO CAMPO GRANDE SA DE CV	472	454,536	96	5	4,735
303	PROCAMPO	2011	O10/11	Sonora	JIBA SIARI SPR DE RI	472	454,440	10	47	45,444
304	PROCAMPO	2011	O10/11	Sonora	AGRICOLA HECTORRES SPR DE RL	470	452,610	5	94	90,522
305	PROCAMPO	2011	O10/11	Tamaulipas	RANCHO MEZQUITOZA SPR DE RL	470	452,533	97	5	4,665
306	PROCAMPO	2011	O10/11	Tamaulipas	HECTOSA S.P.R. DE R.L.	469	451,965	112	4	4,035
307	PROCAMPO	2011	O10/11	Tamaulipas	SAN BUENAVENTURA DE VALLE HERMOSO SPR DE RL	467	449,384	104	4	4,321
308	PROCAMPO	2011	O10/11	Sonora	AGRICOLA FERAZ SA DE CV	467	449,344	23	20	19,537
309	PROCAMPO	2011	O10/11	Sonora	AGRICOLA YENESIX SPR DE RL	466	449,182	21	22	21,390
310	PROCAMPO	2011	O10/11	Sinaloa	AGRICOLA LOS PACOS SPR DE RL DE CV	466	449,085	17	27	26,417
311	PROCAMPO	2011	O10/11	Sinaloa	EFREN AGRICOLA SPR DE RI	465	447,352	22	21	20,334
312	PROCAMPO	2011	O10/11	Sonora	AGRICOLA FABRA SPR DE RL	463	445,975	31	15	14,386
313	PROCAMPO	2011	O10/11	Sinaloa	AGRIBISMEX SPR DE RL	463	445,946	21	22	21,236
314	PROCAMPO	2011	PV11	Sinaloa	PRODUCTORA AGRICOLA EL ENCANTO SPR DE RI	463	445,744	28	17	15,919
315	PROCAMPO	2011	O10/11	Tamaulipas	RANCHO EL ALBA SPR DE RL	462	445,002	72	6	6,181
316	PROCAMPO	2011	O10/11	Sonora	LOS PINITOS DEL YAQUI SPR DE RL	461	444,261	9	51	49,362
317	PROCAMPO	2011	O10/11	Sonora	AGRIRECORD SPR DE RL	461	444,116	23	20	19,309
318	PROCAMPO	2011	O10/11	Sonora	AGROBASICOS SAN LUIS S DE RL DE CV	460	442,980	7	66	63,283
319	PROCAMPO	2011	O10/11	Tamaulipas	FALRO ASOCIADOS S.P.R. DE R.L.	458	441,054	89	5	4,956
320	PROCAMPO	2011	O10/11	Sonora	AGRICOLA CCH SPR DE RL	458	440,825	92	5	4,792
321	PROCAMPO	2011	O10/11	Sinaloa	PROD Y EXP DE GRANOS Y HORTALIZAS DON MIGUEL SPR DE RI	458	440,611	6	76	73,435
322	PROCAMPO	2011	O10/11	Tamaulipas	RANCHO LA INDIA S DE PR DE RL	456	439,186	73	6	6,016
323	PROCAMPO	2011	O10/11	Sonora	16 DE JULIO SPR DE RI	455	437,953	54	8	8,110
324	PROCAMPO	2011	O10/11	Sonora	MULTIGRANOS DEL YAQUI SPR DE RL	455	437,693	26	17	16,834
325	PROCAMPO	2011	O10/11	Sinaloa	AGRICOLA SANTA AURORA SA DE CV	454	437,433	101	4	4,331
326	PROCAMPO	2011	O10/11	Sonora	AGROPECUARIA SANTA BARBARA SPR DE RL	454	437,202	33	14	13,249
327	PROCAMPO	2011	O10/11	Sonora	SEGURA PONCE SPR DE RL	454	437,058	38	12	11,502
328	PROCAMPO	2011	O10/11	Tamaulipas	SAN BALDOMERO SPR DE RI	453	435,989	83	5	5,253
329	PROCAMPO	2011	O10/11	Tamaulipas	RANCHO ESCONDIDO SPR DE RL	453	435,921	120	4	3,633
330	PROCAMPO	2011	O10/11	Sonora	BABURO SPR DE RL	452	435,305	15	30	29,020
331	PROCAMPO	2011	O10/11	Tamaulipas	DON ADOLFO S.P.R. DE R.L.	452	435,257	55	8	7,914
332	PROCAMPO	2011	O10/11	Sinaloa	AGRICOLA YEPIZ SPR DE RI	451	434,178	27	17	16,081
333	PROCAMPO	2011	PV11	Tamaulipas	HUSKY S. DE P.R. DE R.L.	450	433,350	69	7	6,280
334	PROCAMPO	2011	O10/11	Tamaulipas	RANCHO BETTY SPR DE RL	450	433,350	96	5	4,514
335	PROCAMPO	2011	PV11	Sonora	SPR DE RI SANTA GUADALUPE	447	430,463	25	18	17,219
336	PROCAMPO	2011	O10/11	Sonora	AGRICOLA MILLANES SPR DE RI	446	429,565	81	6	5,303
337	PROCAMPO	2011	O10/11	Sinaloa	AGRICOLA JUALVE SPR DE RI	445	428,111	18	25	23,784
338	PROCAMPO	2011	O10/11	Tamaulipas	AGRICOLA FERNANDEZ ALANIS SPR DE RL	442	425,742	27	16	15,768
339	PROCAMPO	2011	O10/11	Sonora	SPR DE RL AGRICOLA SAN JOSE	442	425,357	17	26	25,021
340	PROCAMPO	2011	O10/11	Sonora	CAMPO AGRICOLA MARIA DEL CARMEN SPR DE RL	441	424,683	10	44	42,468
341	PROCAMPO	2011	O10/11	Tamaulipas	RANCHO SANTA MARCIA S.P.R. DE R.L.	441	424,683	10	44	42,468
342	PROCAMPO	2011	O10/11	Sonora	CECILIA DEL ROSARIO SA DE CV	440	423,720	13	34	32,594
343	PROCAMPO	2011	O10/11	Tamaulipas	PEDRO BENITES SOC DE PROD RURAL DE RL	439	422,757	69	6	6,127
344	PROCAMPO	2011	O10/11	Tamaulipas	SOC. DE PROD. RURAL EL PARAISO SPR DE RL DE CV	439	422,584	25	18	16,903
345	PROCAMPO	2011	O10/11	Sonora	AGROPECUARIA RUIZ SPR DE RI	438	421,929	18	24	23,440
346	PROCAMPO	2011	O10/11	Sinaloa	AGROPRODUCTORES CADENA DE SINALOA S DE RL DE CV	438	421,794	15	29	28,120
347	PROCAMPO	2011	O10/11	Tamaulipas	DIECINUEVE DE MARZO SPR DE RL	438	421,794	176	2	2,397
348	PROCAMPO	2011	O10/11	Tamaulipas	SOCIEDAD DE PRODUCCION AGROPECUARIA ILEANA S.P.R. DE R.L.	438	421,727	61	7	6,914
349	PROCAMPO	2011	O10/11	Sonora	SPR DE RI 17 DE OCTUBRE	438	421,361	8	55	52,670
350	PROCAMPO	2011	O10/11	Tamaulipas	PRODUCTORES DE GRANO ZARATE FLORES SPR DE RL	437	421,120	241	2	1,747
351	PROCAMPO	2011	PV11	Tamaulipas	RANCHO EL VENADITO S.P.R. DE R.L.	437	420,831	74	6	5,687
352	PROCAMPO	2011	O10/11	Sinaloa	AGRICOLA DE GALA SA DE CV	436	419,675	22	20	19,076
353	PROCAMPO	2011	O10/11	Sonora	AGRICOLA NORIEGA SPR DE RI	436	419,618	67	7	6,263
354	PROCAMPO	2011	O10/11	Sonora	GANADERA LOS PANINOS SPR DE RL	435	419,232	18	24	23,291
355	PROCAMPO	2011	O10/11	Sinaloa	AGRICOLA JAMA SA DE CV	435	418,982	16	27	26,186

PROCAMPO 2011
Relación de los 500 beneficiarios con los mayores apoyos

#	Programa/ Componente	Año agrícola	Ciclo agrícola	Delegación	Productor beneficiario	Super- ficie (ha)	Monto (\$)	Inte- grantes	Sup. (ha) Prom/ integrante	Monto (\$) prom/ integrante
356	PROCAMPO	2011	O10/11	Sinaloa	TENABRI S DE RL DE C V	435	418,770	10	43	41,877
357	PROCAMPO	2011	O10/11	Sonora	AGROPECUARIA MARSAN SPR DE RL	434	418,279	32	14	13,071
358	PROCAMPO	2011	O10/11	Tamaulipas	GRUPO AGRICOLA LAS BALLAS SPR DE RL	433	417,046	57	8	7,317
359	PROCAMPO	2011	O10/11	Sinaloa	AGRICOLA SIJO SA DE CV	433	417,039	33	13	12,638
360	PROCAMPO	2011	O10/11	Tamaulipas	PRODUCTORES EL CEDRO S.P.R. DE R.L.	432	415,583	83	5	5,007
361	PROCAMPO	2011	O10/11	Sonora	CAJEME SPR DE RL	431	414,812	38	11	10,916
362	PROCAMPO	2011	O10/11	Sonora	GRUPO AGROPECUARIO BORBON SPR DE RL	429	413,194	88	5	4,695
363	PROCAMPO	2011	O10/11	Sinaloa	AGRICOLA CIELO SPR DE RI	426	410,642	19	22	21,613
364	PROCAMPO	2011	O10/11	Sonora	AGROPECUARIA TATA NACHO SPR DE RI	425	409,277	13	33	31,483
365	PROCAMPO	2011	O10/11	Tamaulipas	BENITEZ RAMIREZ S.P.R. DE R.L.	424	408,312	77	6	5,303
366	PROCAMPO	2011	O10/11	Sonora	OVIACHIC SPR DE RL	424	408,216	52	8	7,850
367	PROCAMPO	2011	PV11	Sonora	MENDIVIL CUEN AGRICOLA SPR DE RI	424	408,160	17	25	24,009
368	PROCAMPO	2011	O10/11	Sonora	GRUPO AGRICOLA GARAR SPR DE RL	423	407,551	13	33	31,350
369	PROCAMPO	2011	O10/11	Sonora	EL TRIBUTO SPR DE RI	423	407,255	39	11	10,442
370	PROCAMPO	2011	O10/11	Sonora	AGROPECUARIA BRYSON SPR DE RI	422	406,386	10	42	40,639
371	PROCAMPO	2011	O10/11	Tamaulipas	RANCHO LAS TRES LETRAS SPR DE R.L.	421	405,057	241	2	1,681
372	PROCAMPO	2011	O10/11	Sinaloa	MD AGROPRODUCTORES SPR DE RL DE CV	420	404,787	18	23	22,488
373	PROCAMPO	2011	O10/11	Tamaulipas	LUPITA SANTOS SPR DE RL	420	404,460	109	4	3,711
374	PROCAMPO	2011	O10/11	Sonora	AGRICOLA BACSON SPR DE RI	419	403,285	31	14	13,009
375	PROCAMPO	2011	O10/11	Sonora	AGRICOLA JJF SPL DE RI	418	402,861	5	84	80,572
376	PROCAMPO	2011	O10/11	Sonora	AGRICOLA MB SPR DE RL	418	402,640	41	10	9,820
377	PROCAMPO	2011	O10/11	Sonora	AGRICOLA JJF SPR DE RI	418	402,553	16	26	25,160
378	PROCAMPO	2011	PV11	Tamaulipas	UNION DE PRODUCTORES SANCHEZ SPR DE RL	418	402,534	241	2	1,670
379	PROCAMPO	2011	O10/11	Sonora	EL JUPARE SPR DE RL	418	402,293	26	16	15,473
380	PROCAMPO	2011	O10/11	Tamaulipas	RANCHO LOS DOS MARTINEZ S.P.R. DE R.L.	417	401,667	36	12	11,157
381	PROCAMPO	2011	O10/11	Tamaulipas	LOS MATA MENDOZA SPR DE RL	416	400,252	91	5	4,398
382	PROCAMPO	2011	O10/11	Sonora	AGRICOLA GOYA SPR DE RL	415	400,000	97	4	4,124
383	PROCAMPO	2011	O10/11	Sinaloa	AGRICOLA VIRGO SA DE CV	414	398,990	10	41	39,899
384	PROCAMPO	2011	O10/11	Sinaloa	UNION HAGGAA SPR DE RI DE CV	414	398,682	10	41	39,868
385	PROCAMPO	2011	O10/11	Sinaloa	DEL CAMPO Y ASOCIADOS SA DE CV	414	398,653	6	69	66,442
386	PROCAMPO	2011	O10/11	Sonora	QUECHORAGUI SPR DE RI	413	397,931	20	21	19,897
387	PROCAMPO	2011	PV11	Sonora	AGROJIO SPR DE RL	413	397,238	8	52	49,655
388	PROCAMPO	2011	O10/11	Tamaulipas	ET Y ASOCIADOS SPR DE RL	413	397,238	96	4	4,138
389	PROCAMPO	2011	O10/11	Sinaloa	AGRICOLA SANTA TERESA SA DE CV	412	396,833	5	82	79,367
390	PROCAMPO	2011	O10/11	Sonora	AGROPECUARIA EL CAURARA SPR DE RL	412	396,354	78	5	5,081
391	PROCAMPO	2011	O10/11	Sonora	NUEVO MILENIO MAYO SPR DE RI	411	395,687	38	11	10,413
392	PROCAMPO	2011	O10/11	Sonora	HERMUR SPR DE RI	411	395,485	26	16	15,211
393	PROCAMPO	2011	PV11	Tamaulipas	GANADERA EL PORVENIR DE VALLE HERMOSO SPR DE RL	410	394,830	19	22	20,781
394	PROCAMPO	2011	PV11	Sonora	LA REALIDAD FABOSCH SA DE CV	410	394,830	31	13	12,736
395	PROCAMPO	2011	O10/11	Tamaulipas	PRODUCTORA AGRICOLA SAN JUAN SPR RL SA DE CV	410	394,830	144	3	2,742
396	PROCAMPO	2011	PV11	Tamaulipas	PRODUCTORA AGRICOLA SAN JUAN SPR RL SA DE CV	410	394,349	144	3	2,739
397	PROCAMPO	2011	O10/11	Tamaulipas	CALICHES SOCIEDAD DE PRODUCCION RURAL DE RL	409	394,108	80	5	4,926
398	PROCAMPO	2011	O10/11	Sinaloa	PRODUCTORES FRANCO SPR DE RI	408	393,347	11	37	35,759
399	PROCAMPO	2011	O10/11	Sonora	AGRICOLA GUTIERREZ SPR DE RL	407	392,357	55	7	7,134
400	PROCAMPO	2011	O10/11	Sonora	AGROPECUARIA ALCEMA SPR DE RL	407	391,758	29	14	13,509
401	PROCAMPO	2011	O10/11	Sonora	AGROPECUARIA DOBA AMELIA SPR DE RI	407	391,681	30	14	13,056
402	PROCAMPO	2011	O10/11	Sinaloa	AGRICOLA ASERET SPR DE RI	406	391,411	17	24	23,024
403	PROCAMPO	2011	O10/11	Sonora	EJIDO MIGUEL DE LA MADRID HURTADO NO.2	405	390,015	36	11	10,834
404	PROCAMPO	2011	O10/11	Sonora	AGRICOLA AGUATAPADA SPR DE RL	405	389,572	10	40	38,957
405	PROCAMPO	2011	PV11	Tamaulipas	TREGUE SPR DE RL	404	389,004	237	2	1,641
406	PROCAMPO	2011	O10/11	Sonora	AGROMANG SPR DE RL	401	386,529	36	11	10,737
407	PROCAMPO	2011	O10/11	Sinaloa	AGRICOLA ORDUNO SPR DE RI	401	385,826	6	67	64,304
408	PROCAMPO	2011	PV11	Campeche	NUEVA LAGUNA BLANCA SA DE CV	400	385,200	30	13	12,840
409	PROCAMPO	2011	O10/11	Tamaulipas	OSAKA AGROPECUARIA S.P.R. DE R.L.	400	385,200	37	11	10,411
410	PROCAMPO	2011	O10/11	Tamaulipas	RANCHO LA PRESA SPR DE RL	400	384,988	103	4	3,738
411	PROCAMPO	2011	O10/11	Sonora	IZAGUIRRE GARCIA SPR DE RL	399	384,567	25	16	15,383
412	PROCAMPO	2011	O10/11	Sinaloa	AGROPECUARIA LOGA SA DE CV	399	384,430	11	36	34,948
413	PROCAMPO	2011	O10/11	Tamaulipas	SAN ISIDRO DE ANAHUAC SPR DE RL	399	384,410	37	11	10,389
414	PROCAMPO	2011	O10/11	Sonora	AGROPECUARIA BAROYECA SPR DE RL	399	384,256	9	44	42,695
415	PROCAMPO	2011	PV11	Chihuahua	SANTA EDWIGES S.P.R DE R.L.	398	383,274	39	10	9,828
416	PROCAMPO	2011	O10/11	Sonora	AGRO MISBITAS SPR DE RL	396	381,098	25	16	15,244
417	PROCAMPO	2011	O10/11	Nuevo León	RANCHO AGROPECUARIO MARIA JOSEFINA S.A. DE C.V.	395	380,385	237	2	1,605
418	PROCAMPO	2011	PV11	Tamaulipas	MEZCALERO SOCIEDAD DE PRODUCCION RURAL DE R L	395	380,385	241	2	1,578
419	PROCAMPO	2011	O10/11	Sinaloa	MADOGA SA DE CV	395	380,058	30	13	12,669
420	PROCAMPO	2011	O10/11	Sonora	AGRICOLA LOS NOGALES SPR DE RL	394	379,422	17	23	22,319
421	PROCAMPO	2011	PV11	Tamaulipas	BRECHA CORPUS SPR DE RL DE CV	394	379,268	90	4	4,214
422	PROCAMPO	2011	O10/11	Sonora	CRISBREL SPR DE RI	392	377,015	31	13	12,162
423	PROCAMPO	2011	O10/11	Nuevo León	LAS COLIMAS S. DE P.R. DE R.I.	391	376,533	144	3	2,615
424	PROCAMPO	2011	O10/11	Sonora	SPR DE RI EL CHICURAL	391	376,352	10	39	37,635
425	PROCAMPO	2011	O10/11	Sonora	AGRICOLA F. PALOMARES SPR DE RL	390	375,570	39	10	9,630
426	PROCAMPO	2011	O10/11	Tamaulipas	NVO CENTRO DE POB JAVIER ROJO GMZ DEL MPIO V HSO TAM S DE SS	390	375,570	65	6	5,778

PROCAMPO 2011
Relación de los 500 beneficiarios con los mayores apoyos

#	Programa/ Componente	Año agrícola	Ciclo agrícola	Delegación	Productor beneficiario	Super- ficie (ha)	Monto (\$)	Inte- grantes	Sup. (ha) Prom/ integrante	Monto (\$) prom/ integrante
427	PROCAMPO	2011	O10/11	Tamaulipas	LA PROSPERIDAD DEL NORTE SPR DE RI	390	375,137	237	2	1,583
428	PROCAMPO	2011	PV11	Sinaloa	SPR LA CANTERA DE LOS FIGUEROA DE RI	390	375,089	9	43	41,677
429	PROCAMPO	2011	O10/11	Tamaulipas	RANCHO SANTA CLEOTILDE SPR DE RL	389	374,607	103	4	3,637
430	PROCAMPO	2011	O10/11	Tamaulipas	RANCHO MA. DEL CONSUELO SPR DE RL	389	374,597	109	4	3,437
431	PROCAMPO	2011	O10/11	Sinaloa	ZAPAGRO SPR DE RI	387	372,787	31	12	12,025
432	PROCAMPO	2011	O10/11	Sinaloa	AGRICOLA MURRIETA SPR DE RI	387	372,652	17	23	21,921
433	PROCAMPO	2011	O10/11	Sinaloa	CAMPO LA ILUSION SPR DE RL	386	371,516	10	39	37,152
434	PROCAMPO	2011	O10/11	Sonora	GCT AGROPECUARIA Y GANADERA SPR DE RL	383	369,079	4	96	92,270
435	PROCAMPO	2011	O10/11	Tamaulipas	SAJONU SPR DE RL	383	369,002	96	4	3,844
436	PROCAMPO	2011	O10/11	Tamaulipas	LA ANTIGUA JARITA SPR DE RL	383	368,829	36	11	10,245
437	PROCAMPO	2011	O10/11	Sinaloa	AGRICOLA SL S DE RL	383	368,386	4	96	92,097
438	PROCAMPO	2011	O10/11	Veracruz	AGRO LAS ROSAS S. DE P.R. DE R.L.	382	367,866	20	19	18,393
439	PROCAMPO	2011	O10/11	Sinaloa	AGRICOLA COTA Y COTA SPR DE RL	382	367,789	18	21	20,433
440	PROCAMPO	2011	O10/11	Sonora	TETACAHUI S.P.R. DE R. L.	381	366,922	37	10	9,917
441	PROCAMPO	2011	O10/11	Tamaulipas	EL SEMILLAL SPR DE RI	379	365,170	18	21	20,287
442	PROCAMPO	2011	O10/11	Jalisco	LAURO GARCIA AGUILERA SPR DE RL DE CV	378	363,985	635	1	573
443	PROCAMPO	2011	PV11	Tamaulipas	AGROPRODUCTORES DEL RIO GUAYALEJO SPR DE RL DE CV	377	363,253	87	4	4,175
444	PROCAMPO	2011	O10/11	Sonora	AGRICOLA GUME SPR DE RL	376	362,040	39	10	9,283
445	PROCAMPO	2011	PV11	Tamaulipas	PORTON BLANCO S.P.R. DE R.L. DE C.V.	376	361,607	132	3	2,739
446	PROCAMPO	2011	O10/11	Sinaloa	AGRICOLA ALICIA SPR DE RI	375	361,549	35	11	10,330
447	PROCAMPO	2011	O10/11	Sinaloa	LIVIED SPR DE RL	375	361,337	17	22	21,255
448	PROCAMPO	2011	O10/11	Tamaulipas	TORRECILLA DE REYNOSA SPR DE RL DE CV	373	359,199	80	5	4,490
449	PROCAMPO	2011	O10/11	Sonora	CULTIVO DE GRANOS TRIALMA SPR DE RL	372	358,303	27	14	13,270
450	PROCAMPO	2011	O10/11	Baja California Sur	NCPE LEY FEDERAL DE AGUAS NO 4	372	358,084	92	4	3,892
451	PROCAMPO	2011	O10/11	Sonora	GRANOS Y HORTALIZAS QUINONEZ SPR DE RL	372	358,082	6	62	59,680
452	PROCAMPO	2011	O10/11	Sinaloa	AGRICOLA FMP SPR DE RI	372	357,949	8	46	44,744
453	PROCAMPO	2011	O10/11	Sinaloa	PRODUCTORES SOTO HERMANOS SPR DE RI	370	356,580	26	14	13,715
454	PROCAMPO	2011	O10/11	Sinaloa	AGRICOLA ALMA SA DE CV	370	356,553	48	8	7,428
455	PROCAMPO	2011	O10/11	Sonora	ACUICOLA CUMORA SPR DE RL	370	356,466	14	26	25,462
456	PROCAMPO	2011	O10/11	Sonora	CASTESA S A DE C V	370	356,310	4	93	89,078
457	PROCAMPO	2011	PV11	Chiapas	EMILIANO ZAPATA CINTALAPA S DE PR DE RL	370	356,310	36	10	9,898
458	PROCAMPO	2011	O10/11	Tamaulipas	VALDEZ SANTOS SPR DE RL	370	356,310	44	8	8,098
459	PROCAMPO	2011	O10/11	Sinaloa	DE LA COSTA SA DE CV	369	355,328	18	20	19,740
460	PROCAMPO	2011	O10/11	Tamaulipas	PRODUCTORES PACO S.P.R. DE R.L.	368	354,384	103	4	3,441
461	PROCAMPO	2011	O10/11	Sinaloa	GRUPO AGRICOLA FARELI SA DE CV	368	354,211	13	28	27,247
462	PROCAMPO	2011	O10/11	Baja California	GRUPO DE TRABAJO EJDAL SPR DE RL	367	352,965	6	61	58,828
463	PROCAMPO	2011	O10/11	Tamaulipas	RANCHO SANTA AMALIA SPR DE RL	366	352,843	56	7	6,301
464	PROCAMPO	2011	O10/11	Tamaulipas	SANTA ROSA DE ANAHUAC SPR DE RL	365	351,351	109	3	3,223
465	PROCAMPO	2011	O10/11	Sonora	DUVIER SPR DE RI	364	350,168	37	10	9,464
466	PROCAMPO	2011	PV11	Chihuahua	LAS ANAS S.P.R., DE R.L.	363	349,193	120	3	2,910
467	PROCAMPO	2011	O10/11	Sinaloa	AGRICOLA PACHYS SPR DE RI	361	347,578	13	28	26,737
468	PROCAMPO	2011	O10/11	Tamaulipas	HERMANOS ARENAS ESTRADA SPR DE RL	361	347,508	94	4	3,697
469	PROCAMPO	2011	O10/11	Tamaulipas	HUSKY S. DE P.R DE R.L.	360	346,680	69	5	5,024
470	PROCAMPO	2011	PV11	Tamaulipas	SAN RAFAEL II SPR DE RL	360	346,680	75	5	4,622
471	PROCAMPO	2011	PV11	Sonora	AGRICOLA YENESIX SPR DE RL	359	345,977	21	17	16,475
472	PROCAMPO	2011	O10/11	Sinaloa	AGRICOLA MAXIMO SPR DE RL	354	341,193	24	15	14,216
473	PROCAMPO	2011	O10/11	Sonora	AGRICOLA ARMAKASIMA SPR DE RL	354	340,931	33	11	10,331
474	PROCAMPO	2011	O10/11	Sonora	AGROPECUARIA RIO MAYO SPR DE RI	354	340,738	69	5	4,938
475	PROCAMPO	2011	O10/11	Tamaulipas	LAS ESPERANZAS DE VALLE HERMOSO SPR DE RL	353	339,602	88	4	3,859
476	PROCAMPO	2011	O10/11	Tamaulipas	AGROPRODUCTORES DEL RIO GUAYALEJO SPR DE RL DE CV	353	339,506	87	4	3,902
477	PROCAMPO	2011	PV11	Baja California Sur	NCPE LEY FEDERAL DE AGUAS NO 4	351	338,013	92	4	3,674
478	PROCAMPO	2011	O10/11	Sinaloa	AGRICOLA TEPATUR I S DE PR DE RL	350	337,474	6	58	56,246
479	PROCAMPO	2011	O10/11	Tamaulipas	GUERRA RODRIGUEZ S DE PR DE RL	350	337,185	144	2	2,342
480	PROCAMPO	2011	O10/11	Sonora	EL CUMBRAL SPR DE RI	350	337,166	11	32	30,651
481	PROCAMPO	2011	O10/11	Campeche	SPR LOS BRAVOS DE BONFIL DE RI	350	337,050	5	70	67,410
482	PROCAMPO	2011	O10/11	Sonora	AGROPECUARIA LOS WINOLOS SPR DE RL	350	337,050	12	29	28,088
483	PROCAMPO	2011	O10/11	Tamaulipas	SAN JOSE DE LAS YESCAS SPR DE RL	350	337,050	128	3	2,633
484	PROCAMPO	2011	O10/11	Tamaulipas	RIOS SILVA DE SAN FERNANDO SPR DE RL	349	336,087	132	3	2,546
485	PROCAMPO	2011	O10/11	Sonora	AGROPECUARIA GARCIA FIGUEROA SPR DE RL	349	336,058	125	3	2,688
486	PROCAMPO	2011	O10/11	Sinaloa	EL NUEVO BURRION SPR DE RL	348	335,442	4	87	83,860
487	PROCAMPO	2011	O10/11	Sonora	AGRICOLA LOS TRIGALES SPR DE RI	347	334,305	30	12	11,144
488	PROCAMPO	2011	O10/11	Tamaulipas	GUALPIRQUE SPR DE RL	347	333,680	144	2	2,317
489	PROCAMPO	2011	O10/11	Sonora	EL RASTROJO SPR DE RL	346	333,054	6	58	55,509
490	PROCAMPO	2011	O10/11	Tamaulipas	REMUZ S.P.R. DE R.L.	345	331,754	138	2	2,404
491	PROCAMPO	2011	O10/11	Sonora	AGROKUMARA SA DE CV	343	330,213	11	31	30,019
492	PROCAMPO	2011	O10/11	Tamaulipas	PRODUCTORES LAS COMAS S.P.R. DE R.L.	343	330,165	75	5	4,402
493	PROCAMPO	2011	O10/11	Sonora	AGROJIO SPR DE RL	342	329,712	8	43	41,214
494	PROCAMPO	2011	O10/11	Sinaloa	SOCIEDAD DE PRODUCCION RURAL OSUNA HERMANOS SPR DE RL	342	329,086	6	57	54,848
495	PROCAMPO	2011	O10/11	Sonora	DON EDUARDO ALDAMA SPR DE RI	341	328,422	16	21	20,526
496	PROCAMPO	2011	O10/11	Tamaulipas	RANCHO SAN JOSE DE SAN FERNANDO SPR DE RL	341	328,219	25	14	13,129
497	PROCAMPO	2011	O10/11	Sonora	AGROPECUARIA SAN ALFONSO S.P.R. DE R.I.	340	327,747	14	24	23,411

PROCAMPO 2011
Relación de los 500 beneficiarios con los mayores apoyos

#	Programa/ Componente	Año agrícola	Ciclo agrícola	Delegación	Productor beneficiario	Super- ficie (ha)	Monto (\$)	Inte- grantes	Sup. (ha) Prom/ integrante	Monto (\$) prom/ integrante
498	PROCAMPO	2011	O110/11	Sonora	LEGUMBRES SALAZAR SPR DE RL	340	327,459	33	10	9,923
499	PROCAMPO	2011	O110/11	Sinaloa	EJIDO EL HIGUERAL	340	327,420	16	21	20,464
500	PROCAMPO	2011	O110/11	Tamaulipas	RANCHO EL TERRALVA SPR DE RL	336	323,712	86	4	3,764
Total						316,380	304,697,243	34,953	9	8,717

**Programa de Apoyo Directo al Campo
(PROCAMPO)**

Beneficiarios 2012

PROCAMPO 2012
Relación de los 500 beneficiarios con los mayores apoyos

#	Programa/ Componente	Año agrícola	Ciclo agrícola	Delegación	Productor beneficiario	Super- ficie (ha)	Monto (\$)	Inte- grantes	Sup. (ha) Prom/ integrante	Monto (\$) prom/ integrante
1	PROCAMPO	2012	O111/12	Tamaulipas	CANTU NOYOLA S DE PR DE RI	2,598	2,501,855	161	16	15,539
2	PROCAMPO	2012	PV12	Campeche	SPR BOXIMO DE RL	2,191	2,109,933	81	27	26,049
3	PROCAMPO	2012	O111/12	Tamaulipas	LA CONCORDIA DEL BRAVO SOC. DE PROD. RURAL DE RL	1,986	1,912,479	94	21	20,346
4	PROCAMPO	2012	PV12	Tamaulipas	AUZA SPR DE RL DE CV	1,749	1,683,998	134	13	12,567
5	PROCAMPO	2012	PV12	Tamaulipas	AGROPECUARIA VALLE BONITO, S.A. DE C.V.	1,743	1,678,143	128	14	13,110
6	PROCAMPO	2012	O111/12	Sonora	GRUPO GAMBINO SPR DE RI	1,691	1,628,905	19	89	85,732
7	PROCAMPO	2012	O111/12	Tamaulipas	RANCHO EL TORO DE SAN FERNANDO S.P.R. DE R.L.	1,642	1,581,439	30	55	52,715
8	PROCAMPO	2012	O111/12	Sonora	AGRICOLA HM SA DE CV	1,638	1,577,510	50	33	31,550
9	PROCAMPO	2012	PV12	Tamaulipas	VALLE DE CUESTAS, S. DE PR DE RL DE CV	1,558	1,500,000	87	18	17,241
10	PROCAMPO	2012	O111/12	Tamaulipas	CHAQUI SPR DE RL	1,549	1,491,234	74	21	20,152
11	PROCAMPO	2012	PV12	Tamaulipas	DONA EUFEMIA SPR DE RL DE CV	1,510	1,453,812	133	11	10,931
12	PROCAMPO	2012	O111/12	Sonora	AGRICOLA FEVAL SA DE CV	1,499	1,443,614	76	20	18,995
13	PROCAMPO	2012	O111/12	Sonora	AGRICOLA LOS TITANES SA DE CV	1,480	1,425,240	100	15	14,252
14	PROCAMPO	2012	O111/12	Tamaulipas	AGRICOLA NAVAR S.P.R. DE R.L.	1,471	1,416,650	241	6	5,878
15	PROCAMPO	2012	O111/12	Sonora	SPR DE RI SANTA GUADALUPE	1,464	1,409,834	25	59	56,393
16	PROCAMPO	2012	O111/12	Sonora	AGRICOLA BADILLA FLORES SA DE CV	1,402	1,350,022	38	37	35,527
17	PROCAMPO	2012	O111/12	Tamaulipas	AGROPECUARIA VALLE BONITO, S.A. DE C.V.	1,401	1,349,519	128	11	10,543
18	PROCAMPO	2012	O111/12	Tamaulipas	SANTA IVANA S DE PR DE RI	1,401	1,349,144	51	27	26,454
19	PROCAMPO	2012	O111/12	Tamaulipas	RANCHO LOS PATITOS S DE PR DE RL	1,395	1,343,366	109	13	12,324
20	PROCAMPO	2012	O111/12	Tamaulipas	SALINAS DE TAMAULIPAS SPR DE RI	1,389	1,337,886	144	10	9,291
21	PROCAMPO	2012	PV12	Campeche	SPR TOLUCA MEXICO DE S DE PR	1,363	1,312,415	16	85	82,026
22	PROCAMPO	2012	O111/12	Sonora	CAMPO SANTA ALICIA SA DE CV	1,355	1,304,771	48	28	27,183
23	PROCAMPO	2012	PV12	Baja California	ALGODONERA DE BAJA CALIFORNIA SA DE CV	1,289	1,241,663	45	29	27,593
24	PROCAMPO	2012	O111/12	Tamaulipas	GRUPO AGRICOLA EL MEZQUITE S. DE P.R. DE R.L.	1,251	1,205,021	94	13	12,819
25	PROCAMPO	2012	O111/12	Tamaulipas	RANCHO EL MOLCAJETE 1954 S.P.R. DE R.L.	1,221	1,175,727	14	87	83,980
26	PROCAMPO	2012	PV12	Coahuila	PRODUCTORES OSGUAR, SPR DE RL DE CV	1,210	1,165,683	78	16	14,945
27	PROCAMPO	2012	O111/12	Sonora	SPR DE RI EL PALO SANTO	1,186	1,142,409	22	54	51,928
28	PROCAMPO	2012	O111/12	Tamaulipas	SESIDA S.P.R. DE R.L.	1,163	1,119,603	92	13	12,170
29	PROCAMPO	2012	O111/12	Tamaulipas	EL RIBERENO S DE RL DE CV	1,159	1,116,117	69	17	16,176
30	PROCAMPO	2012	O111/12	Tamaulipas	SANTA ELVIA SPR DE RI	1,150	1,107,566	120	10	9,230
31	PROCAMPO	2012	O111/12	Tamaulipas	GUADIANA DE ANAHUAC SPR DE RI	1,127	1,084,916	91	12	11,922
32	PROCAMPO	2012	O111/12	Sonora	MENDIVIL CUEN AGRICOLA SPR DE RI	1,125	1,083,377	17	66	63,728
33	PROCAMPO	2012	O111/12	Tamaulipas	RANCHO LECHUGUILLAS S.P.R. DE R.L.	1,121	1,079,523	148	8	7,294
34	PROCAMPO	2012	O111/12	Sinaloa	AGRICOLA COHUIBAMPO SA DE CV	1,110	1,069,334	22	50	48,606
35	PROCAMPO	2012	O111/12	Tamaulipas	HERMANOS IRACHETA S.P.R. DE R.L.	1,104	1,063,576	51	22	20,854
36	PROCAMPO	2012	PV12	Campeche	LAGUNA BLANCA	1,101	1,060,263	17	65	62,368
37	PROCAMPO	2012	O111/12	Tamaulipas	PRODUCTORES DE LOS SANTOS DAVILA SPR DE RL	1,085	1,044,990	241	5	4,336
38	PROCAMPO	2012	O111/12	Tamaulipas	SOC COOP DE PRODUCCION AGROPECUARIA LOS JIMENEZ SCL	1,074	1,034,021	132	8	7,833
39	PROCAMPO	2012	O111/12	Sonora	LUTENTE SA DE CV	1,069	1,029,447	11	97	93,586
40	PROCAMPO	2012	O111/12	Tamaulipas	MORSA 22 S.P.R. DE R.L.	1,066	1,026,394	132	8	7,776
41	PROCAMPO	2012	PV12	Tamaulipas	CAVAZOS CARDENAS S. DE P.R. DE R. L.	1,065	1,025,595	237	4	4,327
42	PROCAMPO	2012	O111/12	Sonora	CARPIC AGROPECUARIA SPR DE RI	1,063	1,023,671	34	31	30,108
43	PROCAMPO	2012	O111/12	Sinaloa	PRODUCTORA AGRICOLA EL ENCANTO SPR DE RI	1,054	1,015,243	28	38	36,259
44	PROCAMPO	2012	O111/12	Coahuila	PRODUCTORES OSGUAR, SPR DE RL DE CV	1,054	1,014,617	78	14	13,008
45	PROCAMPO	2012	PV12	Tamaulipas	LA LAJILLA SPR DE RL	1,049	1,009,994	38	28	26,579
46	PROCAMPO	2012	O111/12	Sonora	AGROPECUARIA AMPARAN SA DE CV	1,048	1,009,206	35	30	28,834
47	PROCAMPO	2012	PV12	Tamaulipas	AGROINDUSTRIAS SANTA BIBIANA, S. DE P.R. DE R.I.	1,047	1,008,261	103	10	9,789
48	PROCAMPO	2012	O111/12	San Luis Potosi	DESAROLLO AGROPECUARIO CLAVO DE ORO S DE RL	1,046	1,007,048	11	95	91,550
49	PROCAMPO	2012	PV12	San Luis Potosi	DESAROLLO AGROPECUARIO CLAVO DE ORO S DE RL	1,046	1,007,048	11	95	91,550
50	PROCAMPO	2012	O111/12	Sinaloa	JUAN CRISTOBAL SA DE CV	1,038	1,000,000	23	45	43,478
51	PROCAMPO	2012	O111/12	Veracruz	SAN FRANCISCO TATAGAPA SPR DE RI	1,038	1,000,000	23	45	43,478
52	PROCAMPO	2012	PV12	Tamaulipas	MALVINAS S.A. DE C.V.	1,038	1,000,000	96	11	10,417
53	PROCAMPO	2012	O111/12	Sonora	ALVAREZ PARECARI SPR DE RL	1,028	990,177	82	13	12,075
54	PROCAMPO	2012	O111/12	Sonora	AGRICOLA SAN ANTONIO FARMS SPR DE RL	1,018	980,633	72	14	13,620
55	PROCAMPO	2012	O111/12	Sonora	LOS PRIMEROS DE COSTA RICA SPR DE RL	1,004	967,220	15	67	64,481
56	PROCAMPO	2012	PV12	Tamaulipas	EL GUAJILLO SPR DE RL	1,000	963,000	103	10	9,350
57	PROCAMPO	2012	O111/12	Tamaulipas	DONA EUFEMIA SPR DE RL DE CV	977	940,851	133	7	7,074
58	PROCAMPO	2012	O111/12	Tamaulipas	LAS COLIMAS S. DE P.R. DE R.I.	965	929,622	144	7	6,456
59	PROCAMPO	2012	O111/12	Sonora	CAMPO SANTA JULIA SPR DE RL	962	926,059	29	33	31,933
60	PROCAMPO	2012	O111/12	Sinaloa	AGRICOLA VALLE SAN MIGUEL SPR DE RI	956	920,975	64	15	14,390
61	PROCAMPO	2012	O111/12	Tamaulipas	LOPEZ VILLARREAL S DE SPR DE RI	950	914,850	25	38	36,594
62	PROCAMPO	2012	O111/12	Sonora	NAVOBAMPO SPR DE RL	943	908,128	13	73	69,856
63	PROCAMPO	2012	O111/12	Tamaulipas	CHAPA QUIROGA S.P.R. DE R.L.	941	905,981	96	10	9,437
64	PROCAMPO	2012	O111/12	Tamaulipas	AGROINDUSTRIAS SANTA BIBIANA, S. DE P.R. DE R.I.	925	890,775	103	9	8,648
65	PROCAMPO	2012	PV12	Tamaulipas	LOS LAURELES DE SAN FERNANDO S DE RL	919	885,045	32	29	27,658
66	PROCAMPO	2012	O111/12	Sonora	AGRICOLA LENEY SPR DE RL	914	880,540	41	22	21,477
67	PROCAMPO	2012	O111/12	Sonora	LOS TRES BORREGOS BARRERAS SPR DE RI	911	876,910	14	65	62,636
68	PROCAMPO	2012	O111/12	Tamaulipas	NAVAR CAVADA Y ASOCIADOS SPR DE RL	908	874,221	134	7	6,524
69	PROCAMPO	2012	O111/12	San Luis Potosi	AUZA SPR DE RL DE CV	902	868,626	32	28	27,145
70	PROCAMPO	2012	O111/12	Tamaulipas	SOC DE PROD RURAL DE RESPONSABILIDAD LIMITADA CAVA ORO	885	851,812	241	4	3,534
71	PROCAMPO	2012	O111/12	Tamaulipas	JUAN VALENTIN AMADOR VARGAS Y COPROPIETARIOS	884	851,109	93	10	9,152

PROCAMPO 2012
Relación de los 500 beneficiarios con los mayores apoyos

#	Programa/ Componente	Año agrícola	Ciclo agrícola	Delegación	Productor beneficiario	Super- ficie (ha)	Monto (\$)	Inte- grantes	Sup. (ha) Prom/ integrante	Monto (\$) prom/ integrante
72	PROCAMPO	2012	O111/12	Tamaulipas	LA BARRETA S. DE P.R. DE R.L.	863	831,387	63	14	13,197
73	PROCAMPO	2012	PV12	San Luis Potosi	AUZA SPR DE RL DE CV	862	830,106	32	27	25,941
74	PROCAMPO	2012	O111/12	Sinaloa	AGROEXPORTADORA PETATLAN SA DE CV	850	818,916	17	50	48,172
75	PROCAMPO	2012	PV12	Tamaulipas	BEKEMAJE S. DE P.R. DE R.L.	850	818,550	89	10	9,197
76	PROCAMPO	2012	O111/12	Tamaulipas	SOCIEDAD DE PRODUCCION AGROPECUARIA ILEANA S.P.R. DE R.L.	849	817,587	61	14	13,403
77	PROCAMPO	2012	O111/12	Tamaulipas	REMUZ S.P.R. DE R.L.	847	815,748	138	6	5,911
78	PROCAMPO	2012	O111/12	Tamaulipas	PRODUCTORES LA FE S DE PR DE RI	846	814,698	75	11	10,863
79	PROCAMPO	2012	O111/12	Campeche	SPR BOXIMO DE RL	845	813,735	81	10	10,046
80	PROCAMPO	2012	PV12	Jalisco	COMUNIDAD INDIGENA SAN ANDRES COHAMATA	843	811,809	1,144	1	710
81	PROCAMPO	2012	O111/12	Tamaulipas	CAVAZOS CARDENAS S. DE P.R. DE R. L.	837	806,378	237	4	3,402
82	PROCAMPO	2012	O111/12	Sonora	AGRICOLA YORI SPR DE RI	837	805,858	11	76	73,260
83	PROCAMPO	2012	O111/12	Tamaulipas	SOC. PROD. RURAL EL HUIZACHE S. DE P.R. DE R.L.	835	804,105	134	6	6,001
84	PROCAMPO	2012	O111/12	Tamaulipas	RANCHO EL JABALI S DE PR DE RL	831	800,000	109	8	7,339
85	PROCAMPO	2012	O111/12	Tamaulipas	EL VENADITO DE BEDOLLA SPR DE RI	824	793,618	77	11	10,307
86	PROCAMPO	2012	O111/12	Sonora	AGRICOLA DUKE SPR DE RL	820	789,585	36	23	21,933
87	PROCAMPO	2012	O111/12	Sonora	LA FAMILIA DE LOS COBITOS SPR DE RI	817	786,773	13	63	60,521
88	PROCAMPO	2012	O111/12	Sinaloa	AGRICOLA LAS DELICIAS SA DE CV	816	785,384	23	35	34,147
89	PROCAMPO	2012	O111/12	Sinaloa	LA QUINTA PRODUCE SPR DE RI	814	784,026	34	24	23,060
90	PROCAMPO	2012	O111/12	Sonora	AGRICOLA 2036 SA DE CV	813	782,459	32	25	24,452
91	PROCAMPO	2012	O111/12	Tamaulipas	EL QUERREQUE S.P.R. DE R.L.	809	779,163	128	6	6,087
92	PROCAMPO	2012	O111/12	Sonora	ROSAS ROCHIN SPR DE RL	801	771,180	37	22	20,843
93	PROCAMPO	2012	O111/12	Tamaulipas	GALVAN Y GARCIA SPR DE RL	799	769,225	117	7	6,575
94	PROCAMPO	2012	PV12	Tamaulipas	CULCAM S A DE C V	797	767,251	55	14	13,950
95	PROCAMPO	2012	PV12	Tamaulipas	RIO MANTE SPR DE RL	793	763,418	132	6	5,783
96	PROCAMPO	2012	PV12	Tamaulipas	HUINALA SPR DE RL DE CV	780	750,659	104	7	7,218
97	PROCAMPO	2012	O111/12	Tamaulipas	BEDOLLA CHAVEZ S. DE P.R. DE R.I.	778	749,407	90	9	8,327
98	PROCAMPO	2012	O111/12	Tamaulipas	CAVAZOS DEL NORTE SPR DE RL	772	743,580	56	14	13,278
99	PROCAMPO	2012	O111/12	Sonora	GRUPO GARCIA PORTILLO SPR DE RI	770	741,279	40	19	18,532
100	PROCAMPO	2012	O111/12	Tamaulipas	RANCHO TIO NICHU SPR DE RL	769	740,066	241	3	3,071
101	PROCAMPO	2012	O111/12	Tamaulipas	AGROINDUSTRIAS EL LAUREL SPR DE RL	760	731,553	237	3	3,087
102	PROCAMPO	2012	PV12	Campeche	AGROPECUARIA MAYA CAM S DE PR DE RL	757	728,991	30	25	24,300
103	PROCAMPO	2012	O111/12	Tamaulipas	TRES CENTENARIOS S DE PR DE RL	757	728,721	106	7	6,875
104	PROCAMPO	2012	O111/12	Sonora	CAMPO EL CAMPITO SPR DE RI	756	727,722	90	8	8,086
105	PROCAMPO	2012	PV12	Tamaulipas	PARDEL C S DE PR DE RI	755	727,286	134	6	5,428
106	PROCAMPO	2012	PV12	Chihuahua	AGUA BLANCA DE JANOS CHIHUAHUA S.P.R. DE R.L.	753	725,139	17	44	42,655
107	PROCAMPO	2012	O111/12	Sonora	AGRICOLA SANTA EDITH SA DE CV	750	722,250	10	75	72,225
108	PROCAMPO	2012	O111/12	Sonora	CAJEME 3 DE ABRIL SPR DE RL	746	718,080	8	93	89,760
109	PROCAMPO	2012	O111/12	Sonora	BARREDEZ SPR DE RI	739	711,688	45	16	15,815
110	PROCAMPO	2012	O111/12	Sonora	AGROPECUARIA JUPATECO SPR DE RI	733	705,929	55	13	12,835
111	PROCAMPO	2012	O111/12	Sonora	AGRICOLA TESIA S DE PR DE RL	732	704,608	10	73	70,461
112	PROCAMPO	2012	O111/12	Tamaulipas	EL REFUGIO BM SPR DE RI	730	702,951	94	8	7,478
113	PROCAMPO	2012	O111/12	Sonora	AGROPECUARIA EL TRIGAL DORADO SPR DE RI	730	702,549	27	27	26,020
114	PROCAMPO	2012	PV12	Campeche	EL YIBEL SPR DE RL DE CV	727	700,000	44	17	15,909
115	PROCAMPO	2012	O111/12	Tamaulipas	LA JARITA SPR DE RL	720	693,341	89	8	7,790
116	PROCAMPO	2012	PV12	Tamaulipas	LA JARRITA S DE P.R. DE R.L	713	690,533	84	8	8,221
117	PROCAMPO	2012	O111/12	Sonora	EL CAUDILLO SPR DE RL	715	688,923	23	31	29,953
118	PROCAMPO	2012	O111/12	Tamaulipas	ALVAROD S.P.R. DE R.L.	715	688,545	80	9	8,607
119	PROCAMPO	2012	O111/12	Sinaloa	CEUTA PRODUCE SA DE CV	714	687,237	9	79	76,360
120	PROCAMPO	2012	O111/12	Sinaloa	SPR AGRICOLA CUCHUJAQUI DE RI	713	687,023	16	45	42,939
121	PROCAMPO	2012	O111/12	Sonora	AGRICOLA QUEROBABI SA DE CV	710	683,499	39	18	17,526
122	PROCAMPO	2012	O111/12	Tamaulipas	LA JARRITA S DE P.R. DE R.L	708	681,428	84	8	8,112
123	PROCAMPO	2012	O111/12	Sonora	AGROPECUARIA OMS SPR DE RL	706	680,340	39	18	17,445
124	PROCAMPO	2012	O111/12	Sonora	AGROPECUARIA SAN ALFONSO S DE PR DE RL	706	679,512	16	44	42,470
125	PROCAMPO	2012	O111/12	Tamaulipas	AUZA SPR DE RL DE CV	701	674,928	134	5	5,037
126	PROCAMPO	2012	O111/12	Sonora	LA REALIDAD FABOSCH SA DE CV	699	673,467	31	23	21,725
127	PROCAMPO	2012	O111/12	Tamaulipas	ARTESITAS SPR DE RL	699	672,983	48	15	14,020
128	PROCAMPO	2012	O111/12	Sinaloa	SPR DE RI YOREME	697	671,211	12	58	55,934
129	PROCAMPO	2012	O111/12	Tamaulipas	BENAVIDES ALVAREZ S.P.R. DE R.L.	696	670,383	75	9	8,938
130	PROCAMPO	2012	O111/12	Sonora	PRODUCTORES DEL YAQUI SPR DE RI	695	669,535	16	43	41,846
131	PROCAMPO	2012	O111/12	Tamaulipas	FAGAGA S DE PR DE RI	694	668,370	91	8	7,345
132	PROCAMPO	2012	O111/12	Sonora	GENARO GARCIA RUIZ SPR DE RI	685	659,965	64	11	10,312
133	PROCAMPO	2012	PV12	Tamaulipas	FANORO S.A. DE C.V.	685	659,790	109	6	6,053
134	PROCAMPO	2012	O111/12	Tamaulipas	RAMIREZ BENAVIDES S.P.R. DE R.L.	682	656,766	90	8	7,297
135	PROCAMPO	2012	O111/12	Tamaulipas	CANTU ALANIS S.P.R. DE R.L.	681	656,275	241	3	2,723
136	PROCAMPO	2012	PV12	Tamaulipas	JUAN VALENTIN AMADOR VARGAS Y COPROPIETARIOS	676	650,949	93	7	6,999
137	PROCAMPO	2012	PV12	Tlaxcala	COMITE RUBEN JARAMILLO S DE SS	676	650,555	56	12	11,617
138	PROCAMPO	2012	O111/12	Chihuahua	AGROPECUARIA MOCTEZUMA S.A. DE C.V.	670	645,210	16	42	40,326
139	PROCAMPO	2012	PV12	Tamaulipas	RANCHO BETTY SPR DE RL	667	642,321	96	7	6,691
140	PROCAMPO	2012	O111/12	Tamaulipas	AGAVES DE TALA SPR DE RI	661	636,825	69	10	9,229
141	PROCAMPO	2012	O111/12	Tamaulipas	EL CAUTIN S. DE P.R. DE R.L.	660	635,580	237	3	2,682
142	PROCAMPO	2012	PV12	Tamaulipas	EL CAUTIN S. DE P.R. DE R.L.	660	635,580	237	3	2,682

PROCAMPO 2012
Relación de los 500 beneficiarios con los mayores apoyos

#	Programa/ Componente	Año agrícola	Ciclo agrícola	Delegación	Productor beneficiario	Super- ficie (ha)	Monto (\$)	Inte- grantes	Sup. (ha) Prom/ integrante	Monto (\$) prom/ integrante
143	PROCAMPO	2012	O111/12	Tamaulipas	LA GAVIA DE RIO BRAVO SPR DE RI	660	635,204	83	8	7,653
144	PROCAMPO	2012	O111/12	Sonora	AGRICOLA EL CHALATE SPR DE RL	659	634,292	19	35	33,384
145	PROCAMPO	2012	O111/12	Tamaulipas	PRODUCTORES AGRICOLAS LA SUPERIOR S.P.R. DE R.L.	657	632,691	46	14	13,754
146	PROCAMPO	2012	O111/12	Baja California	AGROPECUARIA NEDINAMO SPR DE RL	657	632,489	16	41	39,531
147	PROCAMPO	2012	O111/12	Tamaulipas	RANCHO LOS SILLARES SPR DE RL	654	629,802	241	3	2,613
148	PROCAMPO	2012	PV12	Sonora	AGRICOLA SAN ANTONIO FARMS SPR DE RL	653	628,735	72	9	8,732
149	PROCAMPO	2012	O111/12	Tamaulipas	PALO GUAYACAN SPR DE RL	646	622,002	132	5	4,712
150	PROCAMPO	2012	O111/12	Tamaulipas	GRUPO AGRICOLA LOMA DEL FIERRO SPR DE RL	645	621,000	176	4	3,528
151	PROCAMPO	2012	PV12	Campeche	ALMOLOYA DE JUAREZ	643	619,209	7	92	88,458
152	PROCAMPO	2012	O111/12	Tamaulipas	MEZQUITAL DE SANTA CRUZ S. DE P.R. DE R.I.	642	618,342	237	3	2,609
153	PROCAMPO	2012	PV12	Tamaulipas	5H BUENAVISTA S.P.R DE R.L. DE C.V.	642	618,246	128	5	4,830
154	PROCAMPO	2012	O111/12	Tamaulipas	BRENDA MAELY S.P.R DE R.L.	641	617,524	77	8	8,020
155	PROCAMPO	2012	PV12	Sonora	AGRICOLA LOS TITANES SA DE CV	640	616,320	100	6	6,163
156	PROCAMPO	2012	O111/12	Sinaloa	VAES SPR DE RL	633	609,589	69	9	8,835
157	PROCAMPO	2012	O111/12	Sonora	AGROPECUARIA FUENTE SAUCO SPR DE RL	633	609,377	104	6	5,859
158	PROCAMPO	2012	O111/12	Sinaloa	GRUPO AGRICOLA ESMERALDA SPR DE RL	631	608,125	34	19	17,886
159	PROCAMPO	2012	O111/12	Tamaulipas	PEREZ GARCIA S. DE P.R. DE R.L.	631	607,499	103	6	5,898
160	PROCAMPO	2012	PV12	Campeche	SPR PRODUCTORA DE GRANOS DE LOS RIOS DE RL DE CV	629	605,968	9	70	67,330
161	PROCAMPO	2012	PV12	Tamaulipas	TOCHIN SPR DE RL	628	604,764	237	3	2,552
162	PROCAMPO	2012	O111/12	Sonora	AGRICOLA RABAGO SA DE CV	627	603,599	8	78	75,450
163	PROCAMPO	2012	O111/12	Sonora	SPR DE RI GUICURIM	626	602,838	23	27	26,210
164	PROCAMPO	2012	O111/12	Tamaulipas	RANCHO EL CARACOL SPR DE RL	623	600,000	89	7	6,742
165	PROCAMPO	2012	PV12	Tamaulipas	SANTA SUSANA, SOCIEDAD DE PRODUCCION RURAL DE RL	619	597,445	66	9	9,052
166	PROCAMPO	2012	O111/12	Sinaloa	SAN JAVIER SPR DE RI	613	590,666	40	15	14,767
167	PROCAMPO	2012	O111/12	Sonora	GRAYSAN SPR DE RL	612	589,791	12	51	49,149
168	PROCAMPO	2012	O111/12	Tamaulipas	LOS RETONOS SPR DE RL	610	586,949	132	5	4,447
169	PROCAMPO	2012	PV12	Tamaulipas	CEBOLLAL S A DE C V	608	585,196	80	8	7,315
170	PROCAMPO	2012	PV12	Campeche	LOS AUDACES SOCIEDAD DE PRODUCCION RURAL DE RI	607	584,541	11	55	53,140
171	PROCAMPO	2012	PV12	Tamaulipas	RANCHO EL EBANO SPR DE RL	604	581,402	241	3	2,412
172	PROCAMPO	2012	O111/12	Sonora	AGROTSI SPR DE RL	603	580,862	13	46	44,682
173	PROCAMPO	2012	O111/12	Sonora	AGRICOLA CARMELAS SA DE CV	600	577,800	16	38	36,113
174	PROCAMPO	2012	PV12	Campeche	GRUPO AGRICOLA NAVARRO SPR DE RL	600	577,800	81	7	7,133
175	PROCAMPO	2012	PV12	Coahuila	CIA AGRODINAMICA DON JESUS SPR DE RL DE CV	600	577,453	16	37	36,091
176	PROCAMPO	2012	O111/12	Sinaloa	EXPORTALIZAS MEXICANAS	599	577,167	11	54	52,470
177	PROCAMPO	2012	O111/12	Tamaulipas	PRODUCTORES AGRICOLAS LOS LOZANO SPR DE RL	598	575,778	36	17	15,994
178	PROCAMPO	2012	O111/12	Sonora	AGROPECUARIA MALICHITA SA DE CV	598	575,393	36	17	15,983
179	PROCAMPO	2012	O111/12	Sonora	TERRAZAS PRODUCTS SPR DE RL	597	574,817	37	16	15,536
180	PROCAMPO	2012	O111/12	Tamaulipas	EVERARDO BANUELOS Y ZACARIAS S.P.R. DE R.L.	596	573,958	134	4	4,283
181	PROCAMPO	2012	O111/12	Sonora	LOS YOYOMOS SPR DE RI	594	572,282	10	59	57,228
182	PROCAMPO	2012	O111/12	Sinaloa	AGRICOLA TEPACHOIPA SA DE CV	594	571,762	32	19	17,868
183	PROCAMPO	2012	O111/12	Sonora	AGRICOLA GILFER SPR DE RL	593	570,693	6	99	95,116
184	PROCAMPO	2012	O111/12	Tamaulipas	RABEHE 111S.P.R. DE R.L.	592	570,096	67	9	8,509
185	PROCAMPO	2012	O111/12	Sinaloa	AGRICOLA SANTA VENERANDA S. DE P.R. DE R.L.	592	569,759	8	74	71,220
186	PROCAMPO	2012	PV12	Tamaulipas	RIOS SILVA DE SAN FERNANDO SPR DE RL	588	566,244	132	4	4,290
187	PROCAMPO	2012	O111/12	Sonora	HORTICOLA LUIPACK SPR DE RL	587	564,934	7	84	80,705
188	PROCAMPO	2012	O111/12	Tamaulipas	DON BALDOMERO SPR DE RI	580	558,540	72	8	7,758
189	PROCAMPO	2012	O111/12	Tamaulipas	AGRICOLA Y GANADERA LA 14 SPR DE RL	580	558,540	144	4	3,879
190	PROCAMPO	2012	O111/12	Tamaulipas	LOS LOZA SPR DE RL	578	557,057	134	4	4,157
191	PROCAMPO	2012	O111/12	Tamaulipas	DE ANDA TREVINO SOCIEDAD DE PRODUCCION RURAL DE RL	578	556,807	48	12	11,600
192	PROCAMPO	2012	O111/12	Tamaulipas	KAVAT S.P.R. DE R.L.	576	554,881	48	12	11,560
193	PROCAMPO	2012	PV12	Jalisco	COMUNIDAD INDIGENA SANTA CATARINA CUEXCOMATITLAN	574	552,762	324	2	1,706
194	PROCAMPO	2012	O111/12	Tamaulipas	COOPERATIVA DE PRODUCCION SANTA JULIA S.C.L.	571	549,719	90	6	6,108
195	PROCAMPO	2012	O111/12	Sinaloa	AGRICOLA 5 HERMANOS SA DE CV	570	548,910	21	27	26,139
196	PROCAMPO	2012	O111/12	Tamaulipas	DE LA FUENTE AMAYA S.P.R. DE R.L.	563	541,688	104	5	5,209
197	PROCAMPO	2012	PV12	Tamaulipas	EL TROFIS S. DE P.R. DE R.L.	544	539,882	132	4	4,090
198	PROCAMPO	2012	O111/12	Sinaloa	PRODUCTORA AGRICOLA SAN JOSE SPR DE RL	559	537,941	6	93	89,657
199	PROCAMPO	2012	O111/12	Tamaulipas	LA PATRONA DEL NORESTE SPR DE RL	554	533,213	106	5	5,030
200	PROCAMPO	2012	O111/12	Tamaulipas	LOS GLADIADORES SPR DE RL	550	529,265	90	6	5,881
201	PROCAMPO	2012	O111/12	Tamaulipas	HERMANOS BANUELOS S. DE P.R. DE R.L.	549	529,130	132	4	4,009
202	PROCAMPO	2012	O111/12	Tamaulipas	JESUS BANUELOS GUTIERREZ Y COVARRUBIAS S DE PR DE RL	549	528,687	103	5	5,133
203	PROCAMPO	2012	O111/12	Tamaulipas	DAVILA GALVAN S.P.R DE R.L.	548	527,724	56	10	9,424
204	PROCAMPO	2012	O111/12	Tamaulipas	DESARROLLO AGROPECUARIO RANCHO LA PALOMA SPR DE RL	548	527,724	128	4	4,123
205	PROCAMPO	2012	O111/12	Tamaulipas	LA FINCA DE SAN FERNANDO SPR DE RL	542	521,946	80	7	6,524
206	PROCAMPO	2012	O111/12	Tamaulipas	RAMIREZ HERRERA S.P.R. DE R.L.	541	521,320	237	2	2,200
207	PROCAMPO	2012	O111/12	Tamaulipas	RANCHO AGUAMARINA S.P.R. DE R.L.	540	520,020	97	6	5,361
208	PROCAMPO	2012	O111/12	Sinaloa	MADOGA SA DE CV	539	518,893	30	18	17,296
209	PROCAMPO	2012	O111/12	Tamaulipas	RANCHO LA ERMITA SPR DE RL	537	517,179	91	6	5,683
210	PROCAMPO	2012	O111/12	Baja California Sur	AGRICOLA SAN JULIAN SPR DE RL DE CV	537	517,131	35	15	14,775
211	PROCAMPO	2012	O111/12	Tamaulipas	PRODUCTORES DE GRANO ZARATE FLORES SPR DE RL	535	515,398	241	2	2,139
212	PROCAMPO	2012	O111/12	Sonora	DACARCA SPR DE RI	532	512,626	8	67	64,078
213	PROCAMPO	2012	O111/12	Sinaloa	AGRICOLA MENDEZ SPR DE RI	529	509,668	34	16	14,990

PROCAMPO 2012
Relación de los 500 beneficiarios con los mayores apoyos

#	Programa/Componente	Año agrícola	Ciclo agrícola	Delegación	Productor beneficiario	Superficie (ha)	Monto (\$)	Integrantes	Sup. (ha) Prom/integrante	Monto (\$) prom/integrante
214	PROCAMPO	2012	O111/12	Tamaulipas	AGRO INDUSTRIAS COMERCIALES DEL GOLFO S.P.R. DE R.L.	527	507,299	134	4	3,786
215	PROCAMPO	2012	O111/12	Sonora	AGROPECUARIA SANTA BARBARA SPR DE RL	523	503,497	33	16	15,257
216	PROCAMPO	2012	O111/12	Tamaulipas	PATINOS SPR DE RL	523	503,264	89	6	5,655
217	PROCAMPO	2012	PV12	Tamaulipas	PRODUCTORES DE AGAVE AZUL DE TAMAULIPAS S.P.R DE R.L.	518	501,401	134	4	3,742
218	PROCAMPO	2012	O111/12	Tamaulipas	BEKEMAJE S. DE P.R. DE R.L.	520	500,760	89	6	5,627
219	PROCAMPO	2012	O111/12	Sinaloa	AGROEXPORTADORA DEL NOROESTE SA DE CV	519	500,000	7	74	71,429
220	PROCAMPO	2012	O111/12	Sonora	LOS CUATREROS SPR DE RI	519	500,000	10	52	50,000
221	PROCAMPO	2012	PV12	Tamaulipas	AGROINDUSTRIAS ALANIS S. DE R.L. DE C.V.	519	500,000	241	2	2,075
222	PROCAMPO	2012	O111/12	Sonora	NUEVO MILENIO MAYO SPR DE RI	519	499,922	38	14	13,156
223	PROCAMPO	2012	O111/12	Sonora	AGRICOLA GUTIERREZ SPR DE RL	519	499,886	55	9	9,089
224	PROCAMPO	2012	O111/12	Sonora	AGRICOLA AGUATAPADA SPR DE RL	519	499,799	10	52	49,980
225	PROCAMPO	2012	O111/12	Sonora	AGROPECUARIA BAROYECA SPR DE RL	519	499,566	9	58	55,507
226	PROCAMPO	2012	O111/12	Sonora	TIRISCO WUASA SPR DE RI	516	497,170	29	18	17,144
227	PROCAMPO	2012	O111/12	Tamaulipas	VILLANUEVA HERRERA SPR DE RI	515	496,147	30	17	16,538
228	PROCAMPO	2012	O111/12	Tamaulipas	ISIDRO BANUELOS C. E HIJOS S.P.R DE R.L.	515	495,945	90	6	5,511
229	PROCAMPO	2012	PV12	Chihuahua	AGRICULTORES UNIDOS DE AHUMADA S P R DE R S	515	495,945	98	5	5,061
230	PROCAMPO	2012	O111/12	Sonora	AGRICOLA BACOBAMPO SPR DE RI	514	494,840	70	7	7,069
231	PROCAMPO	2012	O111/12	Sonora	GALIROSAS SPR DE RI	513	494,445	31	17	15,950
232	PROCAMPO	2012	O111/12	Sonora	AGRICOLA CARDAN SPR DE RI	513	494,260	45	11	10,984
233	PROCAMPO	2012	O111/12	Sonora	GRUPO RAMIREZ ZAZUETA SPR DE RI	512	493,229	33	16	14,946
234	PROCAMPO	2012	O111/12	Tamaulipas	HERDAV SPR DE RL	510	491,130	45	11	10,914
235	PROCAMPO	2012	O111/12	Sonora	AGRICOLA YENESIX SPR DE RL	508	488,751	21	24	23,274
236	PROCAMPO	2012	O111/12	Sinaloa	AGRICOLA LOS CUATES SPR DE RI	502	483,127	32	16	15,098
237	PROCAMPO	2012	O111/12	Campeche	LAGUNA BLANCA S DE PR DE RL	500	481,500	24	21	20,063
238	PROCAMPO	2012	PV12	Campeche	PLUS AGRO SA DE CV	500	481,500	40	13	12,038
239	PROCAMPO	2012	O111/12	Sonora	EJIDO EL TRIUNFO	500	481,500	58	9	8,302
240	PROCAMPO	2012	PV12	Tamaulipas	GRUPO GANADERO LOS EBANOS SPR DE RL	500	481,500	87	6	5,534
241	PROCAMPO	2012	O111/12	Tamaulipas	EL MAR DE BM SPR DE RI	499	480,537	72	7	6,674
242	PROCAMPO	2012	O111/12	Tamaulipas	ROHAROS SPR DE RL	499	480,537	75	7	6,407
243	PROCAMPO	2012	O111/12	Sinaloa	AGROPECUARIA LA BREA SPR DE RI	498	479,198	27	18	17,748
244	PROCAMPO	2012	PV12	Campeche	PRODUCTORA DE GRANOS ALIMENTICIOS TOLLOCAN SPR DE RI	498	479,093	54	9	8,872
245	PROCAMPO	2012	O111/12	Tamaulipas	BANUELOS Y COPEAN S. DE P.R. DE R.L.	497	478,611	89	6	5,378
246	PROCAMPO	2012	O111/12	Sonora	AGRICOLA BAMEX SPR DE RI	497	478,401	73	7	6,553
247	PROCAMPO	2012	O111/12	Tamaulipas	ALCE DEL BRAVO S.P.R. DE R.L.	496	477,359	87	6	5,487
248	PROCAMPO	2012	O111/12	Tamaulipas	AGROPRODUCTORES SAN ANTONIO SPR DE RL	494	475,722	91	5	5,228
249	PROCAMPO	2012	O111/12	Sonora	SPR DE RI CAMPO VICTORIA	493	474,855	22	22	21,584
250	PROCAMPO	2012	O111/12	Sonora	AGRICOLA BACSON SPR DE RI	493	474,540	31	16	15,308
251	PROCAMPO	2012	O111/12	Tamaulipas	2R SPR DE RL DE CV	490	471,870	96	5	4,915
252	PROCAMPO	2012	O111/12	Sonora	GONZMONTHER SPR DE RL	489	471,090	142	3	3,318
253	PROCAMPO	2012	PV12	Tabasco	AGROCAMPO ARISANTA SPR DE RL DE CV	488	470,127	149	3	3,155
254	PROCAMPO	2012	O111/12	Sinaloa	AGROPRODUCTORES CADENA DE SINALOA S DE RL DE CV	488	469,944	15	33	31,330
255	PROCAMPO	2012	O111/12	Tamaulipas	SOC. DE PROD. RURAL DE RI CATARINO GARCIA MORENO	488	469,511	55	9	8,537
256	PROCAMPO	2012	O111/12	Sonora	EMPRESAS AGROPECUARIAS SAN CARLOS S.A.DE C.V.	488	469,463	5	98	93,893
257	PROCAMPO	2012	O111/12	Sonora	16 DE JULIO SPR DE RI	486	468,155	54	9	8,670
258	PROCAMPO	2012	O111/12	Sonora	ACUICOLA CUMORA SPR DE RL	485	467,036	14	35	33,360
259	PROCAMPO	2012	PV12	Tamaulipas	VALLE DEL SAUZ, S.P.R. DE R.L.	478	466,174	241	2	1,934
260	PROCAMPO	2012	O111/12	Tamaulipas	LOS ALDAMA DE VALLE HERMOSO SPR DE RI	484	465,668	57	8	8,170
261	PROCAMPO	2012	O111/12	Sinaloa	AGRICOLA SAN EMILIO SA DE CV	483	465,168	18	27	25,843
262	PROCAMPO	2012	O111/12	Tamaulipas	LAS CUATRO C SPR DE RL	482	464,166	120	4	3,868
263	PROCAMPO	2012	O111/12	Sinaloa	AGRICOLA CHARLY SPR DE RI	481	463,030	21	23	22,049
264	PROCAMPO	2012	O111/12	Tamaulipas	CAHERRE SPR DE RI	480	462,384	103	5	4,489
265	PROCAMPO	2012	O111/12	Tamaulipas	LAS ENRRAMADAS S.P.R. DE R.L.	480	462,019	144	3	3,208
266	PROCAMPO	2012	O111/12	Tamaulipas	PASO DEL AGUILA DE MATAMOROS, S.P.R. DE R.I.	479	461,277	80	6	5,766
267	PROCAMPO	2012	O111/12	Tamaulipas	RANCHO EL ORGANO SPR DE RL	478	459,861	237	2	1,940
268	PROCAMPO	2012	PV12	Sonora	LA REALIDAD FABOSCH SA DE CV	476	458,390	31	15	14,787
269	PROCAMPO	2012	O111/12	Tamaulipas	LOS BENITEZ PENA S. DE P.R. DE R.L.	475	457,618	120	4	3,813
270	PROCAMPO	2012	O111/12	Sonora	EL NUEVO GUADALUPE DE JESUS SPR DE RL	475	457,425	18	26	25,413
271	PROCAMPO	2012	O111/12	Tamaulipas	RANCHO SANTA CLEOTILDE SPR DE RL	475	457,232	103	5	4,439
272	PROCAMPO	2012	O111/12	Tamaulipas	GRUPO GANADERO LOS EBANOS SPR DE RL	474	456,462	87	5	5,247
273	PROCAMPO	2012	PV12	Tamaulipas	RANCHO CAMPO GRANDE SA DE CV	472	454,536	96	5	4,735
274	PROCAMPO	2012	O111/12	Tamaulipas	RANCHO MEZQUITOZA SPR DE RL	470	452,533	97	5	4,665
275	PROCAMPO	2012	PV12	Tamaulipas	EL CAPULLO Y LA LAGUNA DE SAN CRISTOBAL SPR DE RL DE CV	469	451,166	69	7	6,539
276	PROCAMPO	2012	O111/12	Sonora	BABURO SPR DE RL	468	450,597	15	31	30,040
277	PROCAMPO	2012	O111/12	Sinaloa	CADENA AGRICOLA S DE RL DE CV	467	449,962	15	31	29,997
278	PROCAMPO	2012	O111/12	Sonora	ENRIQUEZ TOLANO HERMANOS SPR DE RI	466	448,787	31	15	14,477
279	PROCAMPO	2012	O111/12	Sinaloa	AGRICOLA JUALVE SPR DE RI	465	447,911	18	26	24,884
280	PROCAMPO	2012	O111/12	Sonora	MULTIGRANOS DEL YAQUI SPR DE RL	465	447,429	26	18	17,209
281	PROCAMPO	2012	O111/12	Sinaloa	AGRIBISMEX SPR DE RL	464	446,428	21	22	21,258
282	PROCAMPO	2012	O111/12	Tamaulipas	RANCHO EL ALBA SPR DE RL	462	445,002	72	6	6,181
283	PROCAMPO	2012	O111/12	Sonora	TURYMAYO SA DE CV	462	444,973	92	5	4,837
284	PROCAMPO	2012	O111/12	Tamaulipas	FALRO ASOCIADOS S.P.R. DE R.L.	458	441,054	89	5	4,956

PROCAMPO 2012
Relación de los 500 beneficiarios con los mayores apoyos

#	Programa/ Componente	Año agrícola	Ciclo agrícola	Delegación	Productor beneficiario	Super- ficie (ha)	Monto (\$)	Inte- grantes	Sup. (ha) Prom/ integrante	Monto (\$) prom/ integrante
285	PROCAMPO	2012	O111/12	Tamaulipas	RANCHO LA INDIA S DE PR DE RL	456	439,186	73	6	6,016
286	PROCAMPO	2012	O111/12	Sonora	ROBOLUD SA DE CV	456	439,061	48	9	9,147
287	PROCAMPO	2012	O111/12	Sonora	AGRICOLA MB SPR DE RL	456	439,003	41	11	10,707
288	PROCAMPO	2012	O111/12	Tamaulipas	HECTOSA S.P.R. DE R.L.	456	438,935	112	4	3,919
289	PROCAMPO	2012	PV12	Jalisco	LAURO GARCIA AGUILERA SPR DE RL DE CV	403	438,254	635	1	690
290	PROCAMPO	2012	O111/12	Sinaloa	AGRICOLA LA FORTUNA SPR DE RI	455	438,155	12	38	36,513
291	PROCAMPO	2012	O111/12	Sonora	SEGURA PONCE SPR DE RL	455	438,069	38	12	11,528
292	PROCAMPO	2012	O111/12	Tamaulipas	RANCHO AGROPECUARIO LA 16 S.P.R. DE R.L.	454	436,961	65	7	6,722
293	PROCAMPO	2012	O111/12	Tamaulipas	RANCHO ESCONDIDO SPR DE RL	453	435,921	120	4	3,633
294	PROCAMPO	2012	O111/12	Tamaulipas	ET Y ASOCIADOS SPR DE RL	453	435,758	96	5	4,539
295	PROCAMPO	2012	O111/12	Sinaloa	GRUPO ROMO SPR DE RL	452	435,478	13	35	33,498
296	PROCAMPO	2012	O111/12	Tamaulipas	DON ADOLFO S.P.R. DE R.L.	452	435,257	55	8	7,914
297	PROCAMPO	2012	PV12	Chihuahua	SANTA EDWIGES S.P.R. DE R.L.	452	434,795	11	41	39,527
298	PROCAMPO	2012	PV12	Tamaulipas	HUSKY S. DE P.R. DE R.L.	450	433,350	69	7	6,280
299	PROCAMPO	2012	O111/12	Tamaulipas	RANCHO BETTY SPR DE RL	450	433,350	96	5	4,514
300	PROCAMPO	2012	PV12	Sonora	AGROJOJO SPR DE RL	450	433,198	8	56	54,150
301	PROCAMPO	2012	O111/12	Tamaulipas	SOC.PROD.RURAL "JR" Y "AR" SPR DE RL	448	431,424	148	3	2,915
302	PROCAMPO	2012	PV12	Sonora	SPR DE RI SANTA GUADALUPE	447	430,461	25	18	17,218
303	PROCAMPO	2012	O111/12	Tamaulipas	LAS COMAS S.P.R. DE R.L.	447	430,461	61	7	7,057
304	PROCAMPO	2012	O111/12	Sonora	CAMPO MOROYQUI SPR DE RL	445	428,651	31	14	13,827
305	PROCAMPO	2012	O111/12	Sonora	AGRIRECORD SPR DE RL	445	428,383	23	19	18,625
306	PROCAMPO	2012	O111/12	Sonora	AGRICOLA SAHUARIBO S.A.	443	426,503	52	9	8,202
307	PROCAMPO	2012	O111/12	Sonora	URREA PAREDES SPR DE RL	442	426,677	191	2	2,229
308	PROCAMPO	2012	O111/12	Sinaloa	UNION HAGGAA SPR DE RL DE CV	441	424,818	10	44	42,482
309	PROCAMPO	2012	O111/12	Sonora	GIADELA SPR DE RL	441	424,683	5	88	84,937
310	PROCAMPO	2012	O111/12	Sonora	CECILIA DEL ROSARIO SA DE CV	440	423,720	13	34	32,594
311	PROCAMPO	2012	O111/12	Sinaloa	EXPOSEN SA DE CV	439	422,651	9	49	46,961
312	PROCAMPO	2012	O111/12	Tamaulipas	SOC. DE PROD. RURAL EL PARAISO SPR DE RL DE CV	439	422,584	25	18	16,903
313	PROCAMPO	2012	O111/12	Sonora	AGRICOLA LOS CAMPOY SPR DE RI	439	422,381	45	10	9,386
314	PROCAMPO	2012	O111/12	Tamaulipas	DE LA GARZA MIRELES SPR DE RL	439	422,324	128	3	3,299
315	PROCAMPO	2012	O111/12	Tamaulipas	RANCHO SAN JOSE DE SAN FERNANDO SPR DE RL	438	421,890	25	18	16,876
316	PROCAMPO	2012	O111/12	Tamaulipas	DIECINUEVE DE MARZO SPR DE RL	438	421,794	176	2	2,397
317	PROCAMPO	2012	O111/12	Sonora	TOSALI SPR DE RI	438	421,767	50	9	8,435
318	PROCAMPO	2012	O111/12	Sonora	AGROPECUARIA DONA AMELIA SPR DE RI	438	421,611	5	88	84,322
319	PROCAMPO	2012	PV12	Tamaulipas	RANCHO EL VENADITO S.P.R. DE R.L.	437	420,831	74	6	5,687
320	PROCAMPO	2012	O111/12	Sonora	AGRO MISBITAS SPR DE RL	437	420,590	25	17	16,824
321	PROCAMPO	2012	O111/12	Tamaulipas	BENITEZ RAMIREZ S.P.R. DE R.L.	434	417,942	77	6	5,428
322	PROCAMPO	2012	O111/12	Tamaulipas	PRODUCTORES EL CEDRO S.P.R. DE R.L.	432	415,583	83	5	5,007
323	PROCAMPO	2012	O111/12	Tamaulipas	EL TROFIS S. DE P.R. DE R.L.	431	415,169	132	3	3,145
324	PROCAMPO	2012	O111/12	Tamaulipas	AGRICOLA FERNANDEZ ALANIS SPR DE RL	431	415,149	27	16	15,376
325	PROCAMPO	2012	O111/12	Sonora	AGROPECUARIA TATA NACHO SPR DE RI	431	415,055	13	33	31,927
326	PROCAMPO	2012	O111/12	Sinaloa	AGRICOLA THAILY SPR DE RI	431	414,795	38	11	10,916
327	PROCAMPO	2012	O111/12	Tamaulipas	EL SEMILLAL SPR DE RI	429	413,320	18	24	22,962
328	PROCAMPO	2012	O111/12	Sinaloa	MD AGROPRODUCTORES SPR DE RL DE CV	429	413,194	18	24	22,955
329	PROCAMPO	2012	O111/12	Sonora	SIN FALLAS SPR DE RL	426	410,238	10	43	41,024
330	PROCAMPO	2012	O111/12	Sonora	AGROPECUARIA GARCIA FIGUEROA SPR DE RL	426	410,084	125	3	3,281
331	PROCAMPO	2012	O111/12	Tamaulipas	LA ANTIGUA JARITA SPR DE RL	426	409,949	36	12	11,387
332	PROCAMPO	2012	O111/12	Sinaloa	TENABRI S DE RL DE CV	425	409,419	54	8	7,582
333	PROCAMPO	2012	O111/12	Sonora	AGROMANG SPR DE RL	423	407,310	36	12	11,314
334	PROCAMPO	2012	O111/12	Sonora	OVIACHIC SPR DE RL	423	407,255	52	8	7,832
335	PROCAMPO	2012	O111/12	Sonora	GEFERSAN SA DE CV	422	406,733	23	18	17,684
336	PROCAMPO	2012	O111/12	Tamaulipas	SANTA ROSA DE ANAHUAC SPR DE RL	422	406,723	109	4	3,731
337	PROCAMPO	2012	O111/12	Sinaloa	AGRICOLA SIJO SA DE CV	422	406,579	33	13	12,321
338	PROCAMPO	2012	O111/12	Sinaloa	DE LA COSTA SA DE CV	420	404,807	18	23	22,489
339	PROCAMPO	2012	O111/12	Tamaulipas	LUPITA SANTOS SPR DE RL	420	404,460	109	4	3,711
340	PROCAMPO	2012	O111/12	Tamaulipas	ROGA DE SAN FERNANDO S.P.R. DE R.L.	419	403,343	60	7	6,722
341	PROCAMPO	2012	O111/12	Sonora	SPR DE RI EL CHICURAL	418	402,873	10	42	40,287
342	PROCAMPO	2012	PV12	Tamaulipas	UNION DE PRODUCTORES SANCHEZ SPR DE RL	418	402,534	241	2	1,670
343	PROCAMPO	2012	O111/12	Sonora	AGRICOLA BARCAM SPR DE RI	418	402,507	90	5	4,472
344	PROCAMPO	2012	O111/12	Sinaloa	PROD Y EXP DE GRANOS Y HORTALIZAS DON MIGUEL SPR DE RI	416	400,473	6	69	66,746
345	PROCAMPO	2012	O111/12	Sonora	AGRICOLA CCH SPR DE RL	416	400,389	92	5	4,352
346	PROCAMPO	2012	O111/12	Tamaulipas	LOS MATA MENDOZA SPR DE RL	416	400,252	91	5	4,398
347	PROCAMPO	2012	O111/12	Sinaloa	AGROPECUARIA LAS DELICIAS SA DE CV	415	400,000	15	28	26,667
348	PROCAMPO	2012	O111/12	Sonora	AGROPECUARIA BRYSON SPR DE RI	415	399,975	10	42	39,997
349	PROCAMPO	2012	O111/12	Sonora	LOS PINITOS DEL YAQUI SPR DE RL	414	398,335	9	46	44,259
350	PROCAMPO	2012	O111/12	Sonora	IZAGUIRRE GARCIA SPR DE RL	412	397,112	25	16	15,884
351	PROCAMPO	2012	O111/12	Sonora	AGROPECUARIA RUIZ SPR DE RI	411	396,209	18	23	22,012
352	PROCAMPO	2012	O111/12	Sinaloa	AGRICOLA LUQUE SA DE CV	411	396,140	13	32	30,472
353	PROCAMPO	2012	O111/12	Tamaulipas	PRODUCTORES RAMICAL SPR DE RL	410	394,974	83	5	4,759
354	PROCAMPO	2012	O111/12	Sinaloa	YACORANDA SPR DE RI	410	394,965	14	29	28,212
355	PROCAMPO	2012	PV12	Tamaulipas	GANADERA EL PORVENIR DE VALLE HERMOSO SPR DE RL	410	394,830	19	22	20,781

PROCAMPO 2012
Relación de los 500 beneficiarios con los mayores apoyos

#	Programa/ Componente	Año agrícola	Ciclo agrícola	Delegación	Productor beneficiario	Super- ficie (ha)	Monto (\$)	Inte- grantes	Sup. (ha) Prom/ integrante	Monto (\$) prom/ integrante
356	PROCAMPO	2012	O111/12	Sinaloa	AGRICOLA ALFER SPR DE RL	410	394,570	23	18	17,155
357	PROCAMPO	2012	O111/12	Sonora	AGROPECUARIA SAN ALFONSO S.P.R. DE R.I.	409	394,148	14	29	28,153
358	PROCAMPO	2012	O111/12	Tamaulipas	CALICHES SOCIEDAD DE PRODUCCION RURAL DE RL	409	394,108	80	5	4,926
359	PROCAMPO	2012	O111/12	Sinaloa	JLE AGROPRODUCE SA DE CV	408	393,125	20	20	19,656
360	PROCAMPO	2012	O111/12	Tamaulipas	SAN BUENAVENTURA DE VALLE HERMOSO SPR DE RL	407	391,604	104	4	3,765
361	PROCAMPO	2012	O111/12	Sonora	MIGUEL CORNEJO RASCON SPR DE RI	405	390,410	19	21	20,548
362	PROCAMPO	2012	O111/12	Tamaulipas	PEDRO BENITES SOC DE PROD RURAL DE RL	405	390,015	69	6	5,652
363	PROCAMPO	2012	PV12	Tamaulipas	TREGUE SPR DE RL	404	389,004	237	2	1,641
364	PROCAMPO	2012	O111/12	Tamaulipas	HUINALA SPR DE RL DE CV	404	388,571	104	4	3,736
365	PROCAMPO	2012	O111/12	Sonora	GRUPO AGRICOLA FEL SPR DE RL	403	388,255	16	25	24,266
366	PROCAMPO	2012	O111/12	Sonora	AGROPECUARIA ALCEMA SPR DE RL	402	387,087	29	14	13,348
367	PROCAMPO	2012	O111/12	Sonora	AGRICOLA MILLANES SPR DE RI	401	385,915	81	5	4,764
368	PROCAMPO	2012	PV12	Campeche	NUEVA LAGUNA BLANCA SA DE CV	400	385,200	30	13	12,840
369	PROCAMPO	2012	O111/12	Tamaulipas	RANCHO LA PRESA SPR DE RL	400	384,988	103	4	3,738
370	PROCAMPO	2012	O111/12	Sonora	AGRICOLA NORIEGA SPR DE RI	399	384,374	67	6	5,737
371	PROCAMPO	2012	O111/12	Sonora	GRUPO BARBACAMARGO SPR DE RI	398	383,469	30	13	12,782
372	PROCAMPO	2012	O111/12	Sonora	AGRICOLA FABRA SPR DE RL	395	380,491	31	13	12,274
373	PROCAMPO	2012	O111/12	Sinaloa	AGRICOLA DE GALA SA DE CV	395	380,406	22	18	17,291
374	PROCAMPO	2012	O111/12	Nuevo León	RANCHO AGROPECUARIO MARIA JOSEFINA S.A. DE C.V.	395	380,385	237	2	1,605
375	PROCAMPO	2012	O111/12	Sonora	AGRICOLA LOS NOGALES SPR DE RL	394	379,422	17	23	22,319
376	PROCAMPO	2012	O111/12	Tamaulipas	AGRICOLA GONZALEZ VILLARREAL SPR DE RL	394	379,422	69	6	5,499
377	PROCAMPO	2012	O111/12	Sonora	AGRICULTORES LM DE SAPOMORA SPR DE RL DE CV	394	379,355	10	39	37,935
378	PROCAMPO	2012	O111/12	Sonora	AGRICOLA GUME SPR DE RL	393	378,796	39	10	9,713
379	PROCAMPO	2012	O111/12	Sonora	AGROKUMARA SA DE CV	393	378,652	11	36	34,423
380	PROCAMPO	2012	O111/12	Tamaulipas	SAVILA DE MEXICO S.P.R. DE R.L. DE C.V.	393	378,459	134	3	2,824
381	PROCAMPO	2012	PV12	Tamaulipas	RANCHO EL TORO DE SAN FERNANDO S.P.R. DE R.L.	391	376,832	30	13	12,561
382	PROCAMPO	2012	O111/12	Sinaloa	AGRICOLA PRIMERO DE MARZO SPR DE RI	390	376,042	15	26	25,069
383	PROCAMPO	2012	O111/12	Sonora	AGRICOLA F. PALOMARES SPR DE RI	390	375,570	39	10	9,630
384	PROCAMPO	2012	O111/12	Tamaulipas	NVO CENTRO DE POB JAVIER ROJO GMZ DEL MPIO V HSO TAM S DE SS	390	375,570	65	6	5,778
385	PROCAMPO	2012	O111/12	Tamaulipas	LA PROSPERIDAD DEL NORTE SPR DE RI	390	375,137	237	2	1,583
386	PROCAMPO	2012	O111/12	Tamaulipas	RANCHO MA. DEL CONSUELO SPR DE RL	389	374,597	109	4	3,437
387	PROCAMPO	2012	O111/12	Sonora	AGROPECUARIA GREBA SPR DE RL	389	374,320	30	13	12,477
388	PROCAMPO	2012	PV12	Nuevo León	PRODUCCIONES AGROINDUSTRIALIZADAS SANSIMA SPR DE RL	388	373,644	241	2	1,550
389	PROCAMPO	2012	O111/12	Sonora	GARCIA PICOS SPR DE RI	386	371,566	19	20	19,556
390	PROCAMPO	2012	O111/12	Sonora	EJIDO MIGUEL DE LA MADRID HURTADO NO.2	385	370,755	36	11	10,299
391	PROCAMPO	2012	O111/12	Sinaloa	CAMPO LA ILUSION SPR DE RL	384	370,158	10	38	37,016
392	PROCAMPO	2012	O111/12	Sonora	GRUPO AGROPECUARIO BORBON SPR DE RL	384	369,686	88	4	4,201
393	PROCAMPO	2012	O111/12	Tamaulipas	SAJONU SPR DE RL	383	368,723	96	4	3,841
394	PROCAMPO	2012	O111/12	Veracruz	AGRO LAS ROSAS S DE PR DE RL	382	367,866	4	96	91,967
395	PROCAMPO	2012	O111/12	Sonora	LA GLORIA DEL SAHUARAL SPR DE RI	378	364,392	10	38	36,439
396	PROCAMPO	2012	O111/12	Sinaloa	AGRICOLA PACHYS SPR DE RI	378	363,533	13	29	27,964
397	PROCAMPO	2012	O111/12	Sonora	AGRICOLA DON PATO SPR DE RL	375	360,721	24	16	15,030
398	PROCAMPO	2012	O111/12	Tamaulipas	TORRECILLA DE REYNOSA SPR DE RL DE CV	373	359,199	80	5	4,490
399	PROCAMPO	2012	PV12	Chihuahua	LAS ANAS S.P.R. DE R.L.	373	358,823	32	12	11,213
400	PROCAMPO	2012	O111/12	Sonora	CASTESA S A DE C V	370	356,310	4	93	89,078
401	PROCAMPO	2012	PV12	Chiapas	EMILIANO ZAPATA CINTALAPA S DE PR DE RL	370	356,310	36	10	9,898
402	PROCAMPO	2012	O111/12	Tamaulipas	VALDEZ SANTOS SPR DE RL	370	356,310	44	8	8,098
403	PROCAMPO	2012	O111/12	Sonora	AGRICOLA URQUIJO SPR DE RI	370	355,983	5	74	71,197
404	PROCAMPO	2012	O111/12	Sinaloa	GRUPO AGRICOLA FARELI SA DE CV	368	354,211	13	28	27,247
405	PROCAMPO	2012	O111/12	Sonora	AGRICOLA FERAZ SA DE CV	367	353,421	23	16	15,366
406	PROCAMPO	2012	O111/12	Sonora	CAMPO AGRICOLA LOS TULES SPR DE RI	367	353,084	22	17	16,049
407	PROCAMPO	2012	O111/12	Tamaulipas	RANCHO SANTA AMALIA SPR DE RL	366	352,843	56	7	6,301
408	PROCAMPO	2012	O111/12	Sonora	PITACHULA SPR DE RL	365	351,495	47	8	7,479
409	PROCAMPO	2012	O111/12	Sinaloa	AGRICOLA ANAKAREN SPR DE RI	365	351,447	15	24	23,430
410	PROCAMPO	2012	O111/12	Tamaulipas	BENAVIDES GRACIA S.P.R. DE R.L.	364	350,522	128	3	2,738
411	PROCAMPO	2012	O111/12	Sinaloa	AGRICOLA TEPATUR I S.DE P.R. DE R. L.	362	348,625	6	60	58,104
412	PROCAMPO	2012	O111/12	Tamaulipas	HERMANOS ARENAS ESTRADA SPR DE RL	361	347,508	94	4	3,697
413	PROCAMPO	2012	O111/12	Sonora	AGRICOLA MARISABEL SPR DE RI	360	347,084	36	10	9,641
414	PROCAMPO	2012	PV12	Tamaulipas	SAN RAFAEL II SPR DE RL	360	346,680	75	5	4,622
415	PROCAMPO	2012	O111/12	Sinaloa	AGRICOLA LOS PACOS SPR DE RL DE CV	359	345,341	17	21	20,314
416	PROCAMPO	2012	O111/12	Sinaloa	AGRICOLA VILLA PALMIRA SPR DE RL	358	344,330	10	36	34,433
417	PROCAMPO	2012	O111/12	Sonora	COCORAQUE SPR DE RL	357	344,121	17	21	20,242
418	PROCAMPO	2012	O111/12	Sinaloa	AGRICOLA ALMA SA DE CV	357	343,964	48	7	7,166
419	PROCAMPO	2012	O111/12	Tamaulipas	HUSKY S. DE P.R. DE R.L.	357	343,791	69	5	4,982
420	PROCAMPO	2012	O111/12	Sonora	AGROPECUARIA BOJORQUEZ MAZON SPR DE RI	357	343,639	23	16	14,941
421	PROCAMPO	2012	O111/12	Sonora	AGROPECUARIA FP SA DE CV	356	343,059	47	8	7,299
422	PROCAMPO	2012	PV12	Tamaulipas	PORTON BLANCO S.P.R. DE R.L. DE C.V.	356	342,347	132	3	2,594
423	PROCAMPO	2012	O111/12	Sinaloa	DEL CAMPO Y ASOCIADOS SA DE CV	355	341,894	6	59	56,982
424	PROCAMPO	2012	O111/12	Sonora	EMPAQUE RIO COLORADO SPR DE CV	354	341,289	7	51	48,756
425	PROCAMPO	2012	O111/12	Sonora	CRISBREL SPR DE RI	354	340,421	31	11	10,981
426	PROCAMPO	2012	O111/12	Sinaloa	AGRICOLA BARCELO SPR DE RI	353	339,525	29	12	11,708

PROCAMPO 2012
Relación de los 500 beneficiarios con los mayores apoyos

#	Programa/Componente	Año agrícola	Ciclo agrícola	Delegación	Productor beneficiario	Superficie (ha)	Monto (\$)	Integrantes	Sup. (ha) Prom/integrante	Monto (\$) prom/integrante
427	PROCAMPO	2012	PV12	Sonora	AGRICOLA FEVAL SA DE CV	352	339,419	76	5	4,466
428	PROCAMPO	2012	O111/12	Tamaulipas	SPR DE RI LA PALMA NUM 1	352	339,332	75	5	4,524
429	PROCAMPO	2012	O111/12	Jalisco	LAURO GARCIA AGUILERA SPR DE RL DE CV	351	338,321	635	1	533
430	PROCAMPO	2012	PV12	Baja California	AGRICOLA TABASCO SPR DE RL	351	338,148	16	22	21,134
431	PROCAMPO	2012	O111/12	Sonora	BPG AGRONEGOCIOS SPR DE RL	351	337,861	37	9	9,131
432	PROCAMPO	2012	O111/12	Tamaulipas	SAN JOSE DE LAS YESCAS SPR DE RL	350	337,050	128	3	2,633
433	PROCAMPO	2012	O111/12	Tamaulipas	RIOS SILVA DE SAN FERNANDO SPR DE RL	349	336,087	132	3	2,546
434	PROCAMPO	2012	O111/12	Sonora	AGRICOLA ARMAKASIMA SPR DE RL	349	335,817	33	11	10,176
435	PROCAMPO	2012	O111/12	Tamaulipas	GUERRA RODRIGUEZ S DE PR DE RL	347	334,103	144	2	2,320
436	PROCAMPO	2012	O111/12	Sinaloa	AGRICOLA RITZ SA DE CV	346	333,593	8	43	41,699
437	PROCAMPO	2012	O111/12	Sinaloa	AGRICOLA ORDUNO SPR DE RI	344	331,416	6	57	55,236
438	PROCAMPO	2012	O111/12	Tamaulipas	MALVINAS S.A. DE C.V.	344	331,272	96	4	3,451
439	PROCAMPO	2012	O111/12	Sinaloa	DON ROQUE Y YO SPR DE RI	344	330,819	52	7	6,362
440	PROCAMPO	2012	O111/12	Tamaulipas	PRODUCTORES LAS COMAS S.P.R. DE R.L.	343	330,165	75	5	4,402
441	PROCAMPO	2012	O111/12	Sinaloa	AGRICOLA COTA Y COTA SPR DE RL	342	329,510	18	19	18,306
442	PROCAMPO	2012	O111/12	Sinaloa	AGRICOLA JAMA SA DE CV	341	328,460	16	21	20,529
443	PROCAMPO	2012	O111/12	Sonora	AGROPECUARIA BARCAM SPR DE RI	341	328,366	60	6	5,473
444	PROCAMPO	2012	O111/12	Sonora	AGROPECUARIA PRUDEN SPR DE RL	340	327,420	6	57	54,570
445	PROCAMPO	2012	O111/12	Sinaloa	EJIDO EL HIGUERAL	340	327,420	16	21	20,464
446	PROCAMPO	2012	O111/12	Tamaulipas	EL VALLE DE SAN FERNANDO SPR DE RL	340	327,401	109	3	3,004
447	PROCAMPO	2012	O111/12	Sinaloa	CAMPO SAN ANTONIO SPR DE RI	338	325,841	44	8	7,405
448	PROCAMPO	2012	O111/12	Tamaulipas	ANARSH S.P.R. DE R.L.	338	325,340	72	5	4,519
449	PROCAMPO	2012	O111/12	Sinaloa	AGRICOLA EL GAVA SPR DE RL	337	324,232	18	19	18,013
450	PROCAMPO	2012	PV12	Tamaulipas	SAVILA DE MEXICO S.P.R. DE R.L. DE C.V.	337	324,078	134	3	2,418
451	PROCAMPO	2012	O111/12	Tamaulipas	RANCHO EL TERRALVA SPR DE RL	336	323,712	86	4	3,764
452	PROCAMPO	2012	O111/12	Sinaloa	SISTEMAS DE PRODUCCION INTENSIVA DEL NOROESTE S DE RL DE CV	336	323,529	14	24	23,109
453	PROCAMPO	2012	O111/12	Tamaulipas	EL GERANEO S.P.R. DE R.L.	336	323,106	60	6	5,385
454	PROCAMPO	2012	O111/12	Sonora	PRODUCTORA SANTA ANITA SPR DE RI	335	323,000	9	37	35,889
455	PROCAMPO	2012	O111/12	Sonora	FERIVA SPR DE RI	335	322,518	13	26	24,809
456	PROCAMPO	2012	PV12	Tamaulipas	RANCHO AGRICOLA EL HUISACHE S.P.R. DE R.L.	334	321,642	134	2	2,400
457	PROCAMPO	2012	PV12	Campeche	S P R ARMANDO GARCIA MANZANO DE R I	333	320,872	19	18	16,888
458	PROCAMPO	2012	O111/12	Sonora	GRANJAS LAS ROSAS SPR DE RL	333	320,361	30	11	10,679
459	PROCAMPO	2012	O111/12	Sinaloa	AGRICOLA ALICIA SPR DE RI	333	320,354	35	10	9,153
460	PROCAMPO	2012	O111/12	Sonora	GANADERA LOS PANINOS SPR DE RL	332	320,024	18	18	17,779
461	PROCAMPO	2012	O111/12	Tamaulipas	AJEMA SPR DE RL	332	319,475	72	5	4,437
462	PROCAMPO	2012	O111/12	Tamaulipas	CHEMA CARDENAS SPR DE RL DE CV	331	319,090	96	3	3,324
463	PROCAMPO	2012	O111/12	Tamaulipas	GUALPIRQUE SPR DE RL	331	318,474	144	2	2,212
464	PROCAMPO	2012	O111/12	Tamaulipas	SOGRAMA S.P.R. DE R.L.	330	317,790	10	33	31,779
465	PROCAMPO	2012	O111/12	Sinaloa	AGRICOLA GANADERA T0BITOS S DE RL DE CV	330	317,713	9	37	35,301
466	PROCAMPO	2012	O111/12	Sinaloa	AGRICOLA LA CAPILLA S.A. DE C.V.	330	317,674	4	82	79,419
467	PROCAMPO	2012	O111/12	Tamaulipas	LA 26 DEL VALLE SPR DE RL	330	317,309	75	4	4,231
468	PROCAMPO	2012	O111/12	Sinaloa	PRODUCTORES FRANCO SPR DE RI	329	317,058	11	30	28,823
469	PROCAMPO	2012	O111/12	Sinaloa	AGRICOLA SAN GILDARDO SPR DE RI	328	315,799	18	18	17,544
470	PROCAMPO	2012	O111/12	Sonora	AGRICOLA VALENZUELA PAREDES HERMANOS SPR DE RI	327	315,317	28	12	11,261
471	PROCAMPO	2012	O111/12	Sinaloa	AGRICOLA CERTRAN SA DE CV	327	314,602	15	22	20,973
472	PROCAMPO	2012	O111/12	Sonora	CORRALES PALO QUEMADO SPR DE RL	326	314,111	4	82	78,528
473	PROCAMPO	2012	O111/12	Sonora	CAMPO SAN MARTIN SPR DE RI	325	312,908	17	19	18,406
474	PROCAMPO	2012	O111/12	Tamaulipas	AGROPRODUCTORES DEL RIO GUAYALEJO SPR DE RL DE CV	325	312,648	87	4	3,594
475	PROCAMPO	2012	O111/12	Sinaloa	GRUPO AGRICOLA LOS MAYOS SPR DE RI	324	312,012	10	32	31,201
476	PROCAMPO	2012	O111/12	Tamaulipas	SAN JESUS DE VALLE HERMOSO S DE PR DE RL	323	311,473	28	12	11,124
477	PROCAMPO	2012	O111/12	Campeche	LOS AUDACES SOCIEDAD DE PRODUCCION RURAL DE RI	323	311,049	11	29	28,277
478	PROCAMPO	2012	O111/12	Sonora	AGRICOLA FEZA S.P.R. DE R.I.	322	309,741	10	32	30,974
479	PROCAMPO	2012	O111/12	Sonora	AGRICOLA EHUI SPR DE RL	321	309,142	18	18	17,175
480	PROCAMPO	2012	PV12	San Luis Potosí	LA BUENA TIERRA SOCIEDAD DE PRODUCCION RURAL DE R.L. DE C.V.	320	308,160	11	29	28,015
481	PROCAMPO	2012	PV12	Tamaulipas	MEZCALERO SOCIEDAD DE PRODUCCION RURAL DE RL	320	308,160	96	3	3,210
482	PROCAMPO	2012	O111/12	Sonora	AGRICOLA BAY HERMANOS SA DE CV	319	307,197	55	6	5,585
483	PROCAMPO	2012	O111/12	Sinaloa	EL NUEVO BURRIÓN SPR DE RL	319	307,187	4	80	76,797
484	PROCAMPO	2012	PV12	Tamaulipas	VIRCANSA DE AGUALEGUAS SPR DE RI	316	304,308	237	1	1,284
485	PROCAMPO	2012	O111/12	Sonora	AGROPECUARIA DINATERA SPR DE RI	315	303,461	41	8	7,401
486	PROCAMPO	2012	PV12	Tamaulipas	AGRICULTORES ASOCIADOS DE VALLE HERMOSO SPR DE RL	315	303,345	52	6	5,834
487	PROCAMPO	2012	O111/12	Sinaloa	AGRICOLA INDEPENDENCIA SA DE CV	314	302,382	15	21	20,159
488	PROCAMPO	2012	O111/12	Sinaloa	AGROPRODUCTO DIAZTECA SA DE CV	314	302,228	9	35	33,581
489	PROCAMPO	2012	O111/12	Sinaloa	AGRICOLA YEPIZ SPR DE RI	313	301,660	27	12	11,173
490	PROCAMPO	2012	O111/12	Sonora	AGRICOLA LOS TRIGALES SPR DE RI	312	300,533	30	10	10,018
491	PROCAMPO	2012	O111/12	Sonora	AGRICOLA ORALIA SPR DE RL	312	300,000	5	62	60,000
492	PROCAMPO	2012	O111/12	Sonora	AGRICOLA DON ADOLFO SA DE CV	312	300,000	13	24	23,077
493	PROCAMPO	2012	PV12	Jalisco	INDUSTRIAS PECUARIAS SAN PEDRO SA DE CV	311	300,000	360	1	833
494	PROCAMPO	2012	O111/12	Tamaulipas	RANCHO GACELA SPR DE RL	311	299,811	241	1	1,244
495	PROCAMPO	2012	PV12	Jalisco	AGROPECUARIA SANTA TERESA SA DE CV	311	299,493	321	1	933
496	PROCAMPO	2012	O111/12	Región Lagunera	ERASUN SA DE CV	310	298,530	34	9	8,780
497	PROCAMPO	2012	O111/12	Tamaulipas	GRUPO GANADERO LOMA DEL FIERRO SPR DE RL	310	298,530	124	3	2,408

PROCAMPO 2012
Relación de los 500 beneficiarios con los mayores apoyos

#	Programa/ Componente	Año agrícola	Ciclo agrícola	Delegación	Productor beneficiario	Super- ficie (ha)	Monto (\$)	Inte- grantes	Sup. (ha) Prom/ integrante	Monto (\$) prom/ integrante
498	PROCAMPO	2012	OI11/12	Sonora	AGROCIR SA DE CV	308	296,604	92	3	3,224
499	PROCAMPO	2012	PV12	Tamaulipas	JALAPEDOS Y SERRANOS S.P.R. DE R.L.	306	296,545	90	3	3,295
500	PROCAMPO	2012	OI11/12	Sonora	AGRICOLA JALCA SPR DE RI	308	296,402	86	4	3,447
Total						299,808	288,797,877	35,900	8	8,045

**Programa de Apoyo Directo al Campo
(PROCAMPO)**

Beneficiarios 2013

PROCAMPO 2013
Relación de los 500 beneficiarios con los mayores apoyos

#	Programa/Componente	Año agrícola	Ciclo agrícola	Delegación	Productor beneficiario	Superficie (ha)	Monto (\$)	Integrantes	Sup. (ha) Prom/integrante	Monto (\$) prom/integrante
1	PROCAMPO	2013	OI12/13	Tamaulipas	CANTU NOYOLA S DE PR DE RI	2,474	2,382,747	161	15	14,800
2	PROCAMPO	2013	OI12/13	Tamaulipas	RANCHO EL TORO DE SAN FERNANDO S.P.R. DE R.L.	2,455	2,363,911	30	82	78,797
3	PROCAMPO	2013	PV13	Tamaulipas	AGROPECUARIA VALLE BONITO SA DE CV	1,738	1,673,887	67	26	24,983
4	PROCAMPO	2013	OI12/13	Sonora	MENDIVIL CUEN AGRICOLA SPR DE RI	1,643	1,581,728	17	97	93,043
5	PROCAMPO	2013	OI12/13	Sonora	AGRICOLA HM SA DE CV	1,578	1,519,768	50	32	30,395
6	PROCAMPO	2013	PV13	Tamaulipas	DONA EUFEMIA SPR DE RL DE CV	1,503	1,447,073	133	11	10,880
7	PROCAMPO	2013	OI12/13	Sonora	AGRICOLA BADILLA FLORES SA DE CV	1,470	1,415,408	38	39	37,248
8	PROCAMPO	2013	PV13	Baja California	ALGODONERA DE BAJA CALIFORNIA SA DE CV	1,408	1,356,156	45	31	30,137
9	PROCAMPO	2013	PV13	Tamaulipas	VALLE DE CUESTAS SPR DE RL DE CV	1,389	1,337,607	46	30	29,078
10	PROCAMPO	2013	PV13	Campeche	TOLUCA MEXICO SPR DE RI	1,368	1,317,230	44	31	29,937
11	PROCAMPO	2013	OI12/13	Tamaulipas	AGROPECUARIA VALLE BONITO SA DE CV	1,316	1,267,568	67	20	18,919
12	PROCAMPO	2013	OI12/13	Sonora	AGROPECUARIA AMPARAN SA DE CV	1,314	1,265,555	35	38	36,159
13	PROCAMPO	2013	OI12/13	Tamaulipas	RANCHO EL MOLCAJETE 1954 S.P.R. DE R.L.	1,271	1,224,021	14	91	87,430
14	PROCAMPO	2013	OI12/13	Sonora	AGRICOLA FEVAL SA DE CV	1,191	1,146,866	76	16	15,090
15	PROCAMPO	2013	OI12/13	Sonora	CAMPO EL CAMPITO SPR DE RI	1,190	1,145,962	90	13	12,733
16	PROCAMPO	2013	OI12/13	Tamaulipas	SESIDA S.P.R. DE R.L.	1,163	1,119,603	92	13	12,170
17	PROCAMPO	2013	OI12/13	Tamaulipas	EL RIBERENO S DE RL DE CV	1,159	1,116,117	69	17	16,176
18	PROCAMPO	2013	OI12/13	Tamaulipas	SANTA ELVIA SPR DE RI	1,150	1,107,566	120	10	9,230
19	PROCAMPO	2013	PV13	Tamaulipas	LA LAJILLA S.P.R. DE R.L.	1,147	1,104,197	103	11	10,720
20	PROCAMPO	2013	OI12/13	Sonora	AGRICOLA SAN ANTONIO FARMS SPR DE RL	1,138	1,096,019	72	16	15,222
21	PROCAMPO	2013	PV13	Tamaulipas	CAVAZOS CARDENAS S. DE P.R. DE R. L.	1,065	1,025,595	237	4	4,327
22	PROCAMPO	2013	OI12/13	Sinaloa	PRODUCTORA AGRICOLA EL ENCANTO SPR DE RI	1,047	1,008,694	28	37	36,025
23	PROCAMPO	2013	OI12/13	Tamaulipas	GUADIANA DE ANAHUAC SPR DE RI	1,041	1,002,820	91	11	11,020
24	PROCAMPO	2013	OI12/13	Sonora	AGRICOLA LOS TITANES SA DE CV	1,035	996,705	100	10	9,967
25	PROCAMPO	2013	OI12/13	Sonora	CAMPO SANTA JULIA SPR DE RL	1,035	996,291	29	36	34,355
26	PROCAMPO	2013	OI12/13	Veracruz	SAN FRANCISCO TATAGAPA SPR DE RI	1,032	994,068	23	45	43,220
27	PROCAMPO	2013	OI12/13	Sonora	FERIVA SPR DE RL	1,011	973,391	14	72	69,528
28	PROCAMPO	2013	OI12/13	Sonora	NEGOCIO AGRICOLA SAN ENRIQUE SA DE CV	1,005	967,815	24	42	40,326
29	PROCAMPO	2013	OI12/13	Sinaloa	JUAN CRISTOBAL SA DE CV	990	953,572	23	43	41,460
30	PROCAMPO	2013	OI12/13	Tamaulipas	RANCHO LECHUGILLAS S.P.R. DE R.L.	982	945,435	148	7	6,388
31	PROCAMPO	2013	OI12/13	Tamaulipas	SOC DE PROD RURAL DE RESPONSABILIDAD LIMITADA CAVA ORO	981	944,924	241	4	3,921
32	PROCAMPO	2013	OI12/13	Sonora	CARPIC AGROPECUARIA SPR DE RI	950	915,293	34	28	26,920
33	PROCAMPO	2013	OI12/13	Tamaulipas	SOCIEDAD DE PRODUCCION AGROPECUARIA ILEANA S.P.R. DE R.L.	941	905,865	61	15	14,850
34	PROCAMPO	2013	OI12/13	Tamaulipas	VALLE DE CUESTAS SPR DE RL DE CV	928	893,664	46	20	19,427
35	PROCAMPO	2013	OI12/13	Tamaulipas	LOPEZ VILLARREAL S DE SPR DE RI	924	889,658	25	37	35,586
36	PROCAMPO	2013	PV13	Tamaulipas	LOS LAURELES DE SAN FERNANDO S DE RL	923	888,743	32	29	27,773
37	PROCAMPO	2013	OI12/13	Sonora	LOS TRES BORREGOS BARRERAS SPR DE RI	921	887,195	14	66	63,371
38	PROCAMPO	2013	PV13	Tamaulipas	IMPULSORA DE DESARROLLO CITRICOLA SA DE CV	915	881,146	71	13	12,411
39	PROCAMPO	2013	OI12/13	Tamaulipas	HERDAV SPR DE RL	914	880,182	45	20	19,560
40	PROCAMPO	2013	OI12/13	Sinaloa	LA QUINTA PRODUCE SPR DE RI	857	825,638	34	25	24,283
41	PROCAMPO	2013	PV13	Tamaulipas	BEKEMAJE S. DE P.R. DE R.L.	850	818,550	89	10	9,197
42	PROCAMPO	2013	OI12/13	Sonora	EL CAUDILLO SPR DE RL	849	817,394	23	37	35,539
43	PROCAMPO	2013	OI12/13	Sonora	ALVAREZ PARECARI SPR DE RL	847	815,690	82	10	9,947
44	PROCAMPO	2013	OI12/13	Tamaulipas	PRODUCTORES LA FE S DE PR DE RI	846	814,698	75	11	10,863
45	PROCAMPO	2013	OI12/13	Tamaulipas	RANCHO EL JABALI S DE PR DE RL	840	808,920	109	8	7,421
46	PROCAMPO	2013	OI12/13	Tamaulipas	CAVAZOS CARDENAS S. DE P.R. DE R. L.	837	806,378	237	4	3,402
47	PROCAMPO	2013	OI12/13	Sinaloa	AGRICOLA COHUIBAMPO SA DE CV	814	783,622	22	37	35,619
48	PROCAMPO	2013	OI12/13	Sinaloa	AGRICOLA SAN EMILIO SA DE CV	812	782,245	18	45	43,458
49	PROCAMPO	2013	OI12/13	Sonora	AGRICOLA DUKE SPR DE RL	809	778,944	36	22	21,637
50	PROCAMPO	2013	OI12/13	Sinaloa	SOCIEDAD DE PRODUCCION RURAL DE RI YOREME	803	772,810	10	80	77,281
51	PROCAMPO	2013	OI12/13	Sonora	CAMPO SANTA ALICIA SA DE CV	797	767,879	48	17	15,997
52	PROCAMPO	2013	PV13	Tamaulipas	CULCAM SA DE CV	797	767,251	61	13	12,578
53	PROCAMPO	2013	OI12/13	Tamaulipas	PRODUCTORES AGRICOLAS LA SUPERIOR SPR DE RL	782	753,066	48	16	15,689
54	PROCAMPO	2013	OI12/13	Sinaloa	AGRICOLA LAS DELICIAS SA DE CV	777	748,097	23	34	32,526
55	PROCAMPO	2013	OI12/13	Tamaulipas	EL VENADITO DE BEDOLLA SPR DE RI	776	747,394	77	10	9,706
56	PROCAMPO	2013	OI12/13	Sonora	PRODUCTORA HORTICOLA FUERTE SPR DE RL	774	744,948	66	12	11,287
57	PROCAMPO	2013	OI12/13	Sonora	AGROPECUARIA SAN ALFONSO S DE PR DE RL	757	729,212	16	47	45,576
58	PROCAMPO	2013	OI12/13	Tamaulipas	TRES CENTENARIOS S DE PR DE RL	757	728,721	106	7	6,875
59	PROCAMPO	2013	OI12/13	Sonora	AGROPECUARIA JUPATECO SPR DE RI	757	728,510	55	14	13,246
60	PROCAMPO	2013	OI12/13	Sonora	AYRICO SPR DE RI	749	721,220	56	13	12,879
61	PROCAMPO	2013	OI12/13	Sonora	GRUPO GARCIA PORTILLO SPR DE RI	739	711,984	40	18	17,800
62	PROCAMPO	2013	OI12/13	Sonora	AGROPECUARIA EL TRIGAL DORADO SPR DE RI	734	706,823	27	27	26,179
63	PROCAMPO	2013	OI12/13	Tamaulipas	PRODUCTORES DE LOS SANTOS DAVILA SPR DE RL	731	703,589	241	3	2,919
64	PROCAMPO	2013	OI12/13	Sonora	LA REALIDAD FABOSCH SA DE CV	722	695,142	31	23	22,424
65	PROCAMPO	2013	OI12/13	Sonora	LA FAMILIA DE LOS COBITOS SPR DE RI	707	680,381	13	54	52,337
66	PROCAMPO	2013	OI12/13	Tamaulipas	SOC. PROD. RURAL EL HUISACHE S. DE P.R. DE R.L.	705	678,915	71	10	9,562
67	PROCAMPO	2013	PV13	Tamaulipas	HUINALA SPR DE RL DE CV	703	676,508	104	7	6,505
68	PROCAMPO	2013	OI12/13	Tamaulipas	EL REFUGIO BM SPR DE RI	692	666,841	94	7	7,094
69	PROCAMPO	2013	OI12/13	Sonora	AGRO MISBITAS SPR DE RL	686	660,474	25	27	26,419
70	PROCAMPO	2013	OI12/13	Tamaulipas	HUINALA SPR DE RL DE CV	683	657,248	104	7	6,320
71	PROCAMPO	2013	OI12/13	Sonora	AGRICOLA 2036 SA DE CV	680	654,541	32	21	20,454
72	PROCAMPO	2013	OI12/13	Sinaloa	MEDO AGRICOLA SPR DE RI	678	652,521	45	15	14,500

PROCAMPO 2013
Relación de los 500 beneficiarios con los mayores apoyos

#	Programa/ Componente	Año agrícola	Ciclo agrícola	Delegación	Productor beneficiario	Super- ficie (ha)	Monto (\$)	Inte- grantes	Sup. (ha) Prom/ integrante	Monto (\$) prom/ integrante
73	PROCAMPO	2013	O12/13	Sinaloa	OCALLE SA DE CV	673	648,109	43	16	15,072
74	PROCAMPO	2013	O12/13	Tamaulipas	BEDOLLA CHAVEZ S. DE P.R. DE R.I.	671	646,269	90	7	7,181
75	PROCAMPO	2013	O12/13	Chihuahua	AGROPECUARIA MOCTEZUMA SA DE CV	670	645,212	66	10	9,776
76	PROCAMPO	2013	O12/13	Sinaloa	AGRICOLA OSUNA SPR DE RI	667	642,051	55	12	11,674
77	PROCAMPO	2013	O12/13	Sonora	AGRICOLA EL DESMONTE SPR DE RI	662	637,735	58	11	10,995
78	PROCAMPO	2013	O12/13	Tamaulipas	AGAVES DE TALA SPR DE RI	661	636,822	69	10	9,229
79	PROCAMPO	2013	O12/13	Sonora	AGRICOLA SANTA EDITH SA DE CV	660	635,580	10	66	63,558
80	PROCAMPO	2013	O12/13	Tamaulipas	EL CAUTIN S. DE P.R. DE R.L.	660	635,580	237	3	2,682
81	PROCAMPO	2013	PV13	Tamaulipas	EL CAUTIN S. DE P.R. DE R.L.	660	635,580	237	3	2,682
82	PROCAMPO	2013	O12/13	Sonora	BARREDEZ SPR DE RI	656	631,923	45	15	14,043
83	PROCAMPO	2013	O12/13	Tamaulipas	RANCHO LOS SILLARES SPR DE RL DE CV	654	629,802	70	9	8,997
84	PROCAMPO	2013	O12/13	Tamaulipas	RANCHO TIO NICH0 SPR DE RL	654	629,321	241	3	2,611
85	PROCAMPO	2013	O12/13	Sonora	NAVOBAMPO SPR DE RL	653	629,311	13	50	48,409
86	PROCAMPO	2013	O12/13	Tamaulipas	MEZQUITAL DE SANTA CRUZ SPR DE RI	649	625,083	55	12	11,365
87	PROCAMPO	2013	O12/13	Tamaulipas	LOS RET0DOS SPR DE RL	645	621,462	95	7	6,542
88	PROCAMPO	2013	O12/13	Sonora	AGRICOLA LENEY SPR DE RL	645	620,827	41	16	15,142
89	PROCAMPO	2013	O12/13	Tamaulipas	5H BUENAVISTA SPR DE RL DE CV	643	619,392	55	12	11,262
90	PROCAMPO	2013	PV13	Campeche	EL YIBEL SPR DE RL DE CV	631	607,405	44	14	13,805
91	PROCAMPO	2013	O12/13	Sinaloa	AGRICOLA GANADERA EL REY SA DE CV	630	607,123	14	45	43,366
92	PROCAMPO	2013	O12/13	Sinaloa	LOS CUATRO TREBOLES SPR DE RI	626	603,146	16	39	37,697
93	PROCAMPO	2013	O12/13	Tamaulipas	LA GAVIA DE RIO BRAVO SPR DE RI	620	597,187	83	7	7,195
94	PROCAMPO	2013	O12/13	Sonora	AGRICOLA MAXIMO SPR DE RL	612	589,098	31	20	19,003
95	PROCAMPO	2013	O12/13	Sinaloa	EXPORTALIZAS MEXICANAS SA DE CV	610	587,382	22	28	26,699
96	PROCAMPO	2013	O12/13	Sonora	TERRAZAS PRODUCTS SPR DE RL	609	586,883	37	16	15,862
97	PROCAMPO	2013	O12/13	Baja California	AGROPECUARIA NEDINAMO SPR DE RL	608	585,198	16	38	36,575
98	PROCAMPO	2013	PV13	Campeche	LOS AUDACES SPR DE RI	607	584,543	40	15	14,614
99	PROCAMPO	2013	O12/13	Tamaulipas	PASO DEL AGUILA DE MATAMOROS, S.P.R. DE R.I.	606	583,578	80	8	7,295
100	PROCAMPO	2013	O12/13	Tamaulipas	GALVAN Y GARCIA SPR DE RL	604	581,498	117	5	4,970
101	PROCAMPO	2013	O12/13	Sinaloa	VAES SPR DE RL	598	575,915	69	9	8,347
102	PROCAMPO	2013	O12/13	Tamaulipas	EVERARDO BAÑUELOS Y ZACARIAS S.P.R. DE R.L.	597	574,921	105	6	5,475
103	PROCAMPO	2013	O12/13	Sonora	HORTICOLA LUIPACK SPR DE RL	596	573,572	7	85	81,939
104	PROCAMPO	2013	O12/13	Sonora	AGRICOLA TESIA SPR DE RL	594	572,253	100	6	5,723
105	PROCAMPO	2013	O12/13	Sinaloa	SPR AGRICOLA CUCHUJAQUI DE RI	594	572,099	16	37	35,756
106	PROCAMPO	2013	O12/13	Tamaulipas	CANTU ALANIS S.P.R. DE R.L.	593	570,965	241	2	2,369
107	PROCAMPO	2013	O12/13	Tamaulipas	RAMIREZ BENAVIDES SPR DE RL	592	570,096	64	9	8,908
108	PROCAMPO	2013	O12/13	Sinaloa	VALORES HORTICOLAS DEL PACIFICO SA DE CV	590	568,037	18	33	31,558
109	PROCAMPO	2013	O12/13	Tamaulipas	AGRICOLA Y GANADERA LA 14 S DE PR DE RL	588	566,244	65	9	8,711
110	PROCAMPO	2013	O12/13	Tamaulipas	LA BARRETA S. DE P.R. DE R.L.	576	554,996	63	9	8,809
111	PROCAMPO	2013	PV13	Tamaulipas	FANORO SA DE CV	576	554,544	106	5	5,232
112	PROCAMPO	2013	O12/13	Sinaloa	AGROEXPORTADORA PETATLAN SA DE CV	574	552,704	17	34	32,512
113	PROCAMPO	2013	O12/13	Tamaulipas	BRENDA MAELY S.P.R. DE R.L.	573	551,799	68	8	8,115
114	PROCAMPO	2013	O12/13	Sinaloa	GRUPO AGRICOLA ESMERALDA SPR DE RL	572	551,308	34	17	16,215
115	PROCAMPO	2013	O12/13	Sonora	AGROPECUARIA OMS SPR DE RL	572	550,809	39	15	14,123
116	PROCAMPO	2013	PV13	Tamaulipas	JUAN VALENTIN AMADOR VARGAS Y COPROPIETARIOS	572	550,797	93	6	5,923
117	PROCAMPO	2013	PV13	Sonora	MENDIVIL CUEN AGRICOLA SPR DE RI	570	548,912	17	34	32,289
118	PROCAMPO	2013	O12/13	Sinaloa	PRODUCTORA AGRICOLA SAN JOSE SPR DE RL	570	548,525	6	95	91,421
119	PROCAMPO	2013	O12/13	Sonora	JIBA SIARI SPR DE RI	569	548,236	10	57	54,824
120	PROCAMPO	2013	O12/13	Sonora	AGRICOLA HORTIHAM SPR DE RL	566	544,577	10	57	54,458
121	PROCAMPO	2013	O12/13	Sonora	AGRICOLA BARCAM SPR DE RI	563	542,506	90	6	6,028
122	PROCAMPO	2013	O12/13	Tamaulipas	DE LA FUENTE AMAYA S.P.R. DE R.L.	563	541,690	104	5	5,209
123	PROCAMPO	2013	PV13	Tamaulipas	RANCHO BETTY SPR DE RL	562	541,206	96	6	5,638
124	PROCAMPO	2013	O12/13	Sonora	EL RIESGO SPR DE RL	562	540,823	19	30	28,464
125	PROCAMPO	2013	PV13	Campeche	LAGUNA BLANCA S DE PR DE RL	560	539,280	24	23	22,470
126	PROCAMPO	2013	O12/13	Sinaloa	AGRICOLA BARCELO SPR DE RI	558	537,258	29	19	18,526
127	PROCAMPO	2013	O12/13	Sonora	AGRICOLA VADWE SPR DE RL	553	532,549	11	50	48,414
128	PROCAMPO	2013	O12/13	Tamaulipas	MORSA 22 S.P.R. DE R.L.	552	531,653	132	4	4,028
129	PROCAMPO	2013	O12/13	Tamaulipas	JESUS BAÑUELOS GUTIERREZ Y COVARRUBIAS S DE PR DE RL	550	529,650	92	6	5,757
130	PROCAMPO	2013	O12/13	Tamaulipas	HERMANOS BAÑUELOS S DE PR DE RL	549	529,130	95	6	5,570
131	PROCAMPO	2013	O12/13	Tamaulipas	DESARROLLO AGROPECUARIO RANCHO LA PALOMA SPR DE RL	548	527,724	128	4	4,123
132	PROCAMPO	2013	O12/13	Sonora	GRUPO RAMIREZ ZAZUETA SPR DE RI	548	527,714	33	17	15,991
133	PROCAMPO	2013	O12/13	Tamaulipas	RANCHO AGUAMARINA S.P.R. DE R.L	540	520,020	97	6	5,361
134	PROCAMPO	2013	O12/13	Tamaulipas	RANCHO LA ERMITA SPR DE RL	537	517,179	91	6	5,683
135	PROCAMPO	2013	O12/13	Tamaulipas	AGRICOLA NAVAR S.P.R. DE R.L.	537	516,910	241	2	2,145
136	PROCAMPO	2013	O12/13	Tamaulipas	EL TROFIS S. DE P.R. DE R.L.	534	514,492	132	4	3,898
137	PROCAMPO	2013	O12/13	Sinaloa	AGRICOLA LA FORTUNA SPR DE RI	534	514,406	12	45	42,867
138	PROCAMPO	2013	PV13	Tamaulipas	CEBOLLAL SA DE CV	534	514,088	23	23	22,352
139	PROCAMPO	2013	O12/13	Tamaulipas	LOS LOZA SPR DE RL	531	511,796	134	4	3,819
140	PROCAMPO	2013	O12/13	Sonora	AGROPECUARIA RUIZ SPR DE RI	530	510,448	18	29	28,358
141	PROCAMPO	2013	O12/13	Sonora	PRODUCTORA ANDAL SPR DE RI	529	509,841	28	19	18,209
142	PROCAMPO	2013	O12/13	Sonora	OVIACHIC SPR DE RL	524	504,614	52	10	9,704
143	PROCAMPO	2013	O12/13	Tamaulipas	PATINOS SPR DE RL	523	503,264	89	6	5,655
144	PROCAMPO	2013	O12/13	Tamaulipas	AGRICOLA DON EPITACIO S.P.R. DE R.L.	523	503,168	113	5	4,453

PROCAMPO 2013
Relación de los 500 beneficiarios con los mayores apoyos

#	Programa/Componente	Año agrícola	Ciclo agrícola	Delegación	Productor beneficiario	Superficie (ha)	Monto (\$)	Integrantes	Sup. (ha) Prom/integrante	Monto (\$) prom/integrante
145	PROCAMPO	2013	O12/13	Sonora	GALIOSAS SPR DE RI	522	502,669	31	17	16,215
146	PROCAMPO	2013	PV13	San Luis Potosí	AUZA SPR DE RL DE CV	520	500,760	32	16	15,649
147	PROCAMPO	2013	O12/13	Sonora	AGROINDUSTRIAL DEL NOROESTE IAR SA DE CV	519	500,000	6	87	83,333
148	PROCAMPO	2013	PV13	Tamaulipas	AGROINDUSTRIAS ALANIS S. DE R.L. DE C.V.	519	500,000	241	2	2,075
149	PROCAMPO	2013	O12/13	Sonora	AGRICOLA BACSON SPR DE RI	518	498,853	31	17	16,092
150	PROCAMPO	2013	O12/13	Tamaulipas	HERMANOS IRACHETA S.P.R. DE R.L.	516	497,255	51	10	9,750
151	PROCAMPO	2013	O12/13	Sonora	AGRICOLA YENESIX SPR DE RL	516	497,045	21	25	23,669
152	PROCAMPO	2013	PV13	Sonora	AGRICOLA FEVAL SA DE CV	516	496,448	76	7	6,532
153	PROCAMPO	2013	O12/13	Sonora	GONZMONTHER SPR DE RL	515	495,793	142	4	3,492
154	PROCAMPO	2013	PV13	Tamaulipas	EL TROFIS S. DE P.R. DE R.L.	503	494,543	132	4	3,747
155	PROCAMPO	2013	O12/13	Tamaulipas	RANCHO SAN JOSE DE SAN FERNANDO S.P.R. DE R.L.	513	493,557	11	47	44,869
156	PROCAMPO	2013	O12/13	Tamaulipas	PEREZ GARCIA S. DE P.R. DE R.L.	511	491,939	103	5	4,776
157	PROCAMPO	2013	O12/13	Sonora	AGRICOLA QUEROBABI SA DE CV	510	491,565	39	13	12,604
158	PROCAMPO	2013	O12/13	Sonora	16 DE JULIO SPR DE RI	510	491,534	54	9	9,102
159	PROCAMPO	2013	O12/13	Sinaloa	AGRICOLA LOS CUATES SPR DE RI	510	491,053	32	16	15,345
160	PROCAMPO	2013	O12/13	Sonora	CAJEME 3 DE ABRIL SPR DE RL	507	488,407	8	63	61,051
161	PROCAMPO	2013	O12/13	Sinaloa	EL CARRIZO NORTE SPR DE RL	507	488,241	26	20	18,779
162	PROCAMPO	2013	O12/13	Tamaulipas	RANCHO LOS PATITOS S DE PR DE RL	506	487,124	109	5	4,469
163	PROCAMPO	2013	O12/13	Tamaulipas	PRODUCTORES DE GRANO ZARATE FLORES SPR DE RL	503	484,485	241	2	2,010
164	PROCAMPO	2013	O12/13	Sonora	PRODUCTORES DEL YAQUI SPR DE RL	501	482,066	30	17	16,069
165	PROCAMPO	2013	PV13	Campeche	PLUSAGRO SA DE CV	500	481,500	8	63	60,188
166	PROCAMPO	2013	PV13	Tamaulipas	GRUPO GANADERO LOS EBANOS DE PR DE RL	500	481,500	15	33	32,100
167	PROCAMPO	2013	O12/13	San Luis Potosí	AUZA SPR DE RL DE CV	500	481,500	32	16	15,047
168	PROCAMPO	2013	PV13	Sonora	AGRICOLA LOS TITANES SA DE CV	500	481,500	100	5	4,815
169	PROCAMPO	2013	O12/13	Sonora	AGRICOLA GILFER SPR DE RL	500	481,098	6	83	80,183
170	PROCAMPO	2013	O12/13	Tamaulipas	ROHAROS SPR DE RL	499	480,537	75	7	6,407
171	PROCAMPO	2013	O12/13	Sinaloa	CADENA AGRICOLA S DE RL DE CV	498	479,181	15	33	31,945
172	PROCAMPO	2013	PV13	Campeche	PRODUCTORA DE GRANOS ALIMENTICIOS TOLLOCAN SPR DE RI	498	479,093	54	9	8,872
173	PROCAMPO	2013	O12/13	Sinaloa	AGRICOLA COCORAZQUI SPR DE RI	493	475,135	15	33	31,676
174	PROCAMPO	2013	O12/13	Tamaulipas	SANTA SUSANA, SOCIEDAD DE PRODUCCION RURAL DE RL	493	474,759	66	7	7,193
175	PROCAMPO	2013	O12/13	Sinaloa	AGRICOLA JUALVE SPR DE RI	493	474,663	18	27	26,370
176	PROCAMPO	2013	O12/13	Sonora	AGRICOLA CARDAN SPR DE RI	490	472,005	45	11	10,489
177	PROCAMPO	2013	O12/13	Baja California Sur	AGRICOLA SAN JULIAN SPR DE RL DE CV	490	471,872	35	14	13,482
178	PROCAMPO	2013	O12/13	Tamaulipas	2R SPR DE RL DE CV	490	471,870	96	5	4,915
179	PROCAMPO	2013	O12/13	Sinaloa	AGROPECUARIA LA BREA SPR DE RI	488	470,387	27	18	17,422
180	PROCAMPO	2013	PV13	Tabasco	AGROCAMPO ARISANTA SPR DE RL DE CV	488	470,127	149	3	3,155
181	PROCAMPO	2013	O12/13	Sonora	MULTIGRANOS DEL YAQUI SPR DE RL	486	467,652	26	19	17,987
182	PROCAMPO	2013	PV13	Sinaloa	AGRICOLA OSUNA SPR DE RI	483	465,545	55	9	8,464
183	PROCAMPO	2013	PV13	Tamaulipas	LOS CINCO DE VISTA ALEGRE SA DE CV	482	463,685	133	4	3,486
184	PROCAMPO	2013	O12/13	Tamaulipas	LAS ENRRAMADAS S.P.R. DE R.L.	480	462,019	144	3	3,208
185	PROCAMPO	2013	O12/13	Sinaloa	AGRICOLA LUQUE SA DE CV	480	461,970	13	37	35,536
186	PROCAMPO	2013	O12/13	Sonora	GRAYSAN SPR DE RL	475	456,982	12	40	38,082
187	PROCAMPO	2013	O12/13	Tamaulipas	RANCHO MEZQUITOZA SPR DE RL	473	455,422	97	5	4,695
188	PROCAMPO	2013	O12/13	Sonora	AGRICOLA RABAGO SA DE CV	472	454,538	8	59	56,817
189	PROCAMPO	2013	PV13	Tamaulipas	RANCHO CAMPO GRANDE SA DE CV	472	454,536	96	5	4,735
190	PROCAMPO	2013	O12/13	Sinaloa	AGRICOLA THAILY SPR DE RI	470	452,439	38	12	11,906
191	PROCAMPO	2013	O12/13	Sinaloa	AGRICOLA YEPIZ SPR DE RI	469	451,416	27	17	16,719
192	PROCAMPO	2013	O12/13	Sinaloa	AGRICOLA PLATA SPR DE RI	468	451,031	24	20	18,793
193	PROCAMPO	2013	O12/13	Sonora	AGRICOLA DONPATO SPR DE RL	467	449,808	55	8	8,178
194	PROCAMPO	2013	O12/13	Campeche	TOLUCA MEXICO SPR DE RI	466	448,912	44	11	10,203
195	PROCAMPO	2013	O12/13	Sinaloa	AGROPRODUCTORES CADENA DE SINALOA S DE RL DE CV	465	447,643	15	31	29,843
196	PROCAMPO	2013	O12/13	Sonora	AGROPECUARIA BRYSON SPR DE RI	463	445,390	10	46	44,539
197	PROCAMPO	2013	O12/13	Sonora	AGRIRECORD SPR DE RL	461	444,116	23	20	19,309
198	PROCAMPO	2013	O12/13	Tamaulipas	EL MAR DE BM SPR DE RI	461	443,945	72	6	6,166
199	PROCAMPO	2013	O12/13	Tamaulipas	RANCHO LA INDIA S DE PR DE RL	456	439,167	73	6	6,016
200	PROCAMPO	2013	O12/13	Tamaulipas	RANCHO AGROPECUARIO LA 16 S.P.R. DE R.L.	454	436,963	65	7	6,723
201	PROCAMPO	2013	O12/13	Tamaulipas	RANCHO ESCONDIDO SPR DE RL	454	436,884	120	4	3,641
202	PROCAMPO	2013	O12/13	Sonora	AGRICOLA EL CHALATE SPR DE RL	451	434,602	19	24	22,874
203	PROCAMPO	2013	O12/13	Sonora	AGROPECUARIA DOBA AMELIA SPR DE RI	451	434,373	30	15	14,479
204	PROCAMPO	2013	O12/13	Sonora	ROBOLUD SA DE CV	451	434,248	48	9	9,047
205	PROCAMPO	2013	O12/13	Sonora	CAMPO VICTORIA SPR DE RI	449	432,447	113	4	3,827
206	PROCAMPO	2013	PV13	Sonora	LA REALIDAD FABOSCH SA DE CV	446	431,859	31	14	13,931
207	PROCAMPO	2013	O12/13	Tamaulipas	LAS COMAS SPR DE RL	447	430,461	65	7	6,622
208	PROCAMPO	2013	O12/13	Tamaulipas	EL CAPULLO Y LA LAGUNA DE SAN CRISTOBAL SPR DE RL DE CV	446	429,883	69	6	6,230
209	PROCAMPO	2013	O12/13	Sonora	AGROBO SA DE CV	446	429,286	61	7	7,037
210	PROCAMPO	2013	O12/13	Sonora	EL CHICURAL SPR DE RL	445	428,227	16	28	26,764
211	PROCAMPO	2013	PV13	Tamaulipas	EL CAPULLO Y LA LAGUNA DE SAN CRISTOBAL SPR DE RL DE CV	443	426,996	69	6	6,188
212	PROCAMPO	2013	O12/13	Sonora	AGRICOLA CCH SPR DE RL	443	426,782	92	5	4,639
213	PROCAMPO	2013	O12/13	Tamaulipas	CALICHES SOCIEDAD DE PRODUCCION RURAL DE RL	443	426,293	80	6	5,329
214	PROCAMPO	2013	O12/13	Sonora	GIADELA SPR DE RL	441	424,683	5	88	84,937
215	PROCAMPO	2013	O12/13	Tamaulipas	TORRECILLA DE REYNOSA SPR DE RL DE CV	440	423,720	80	6	5,297
216	PROCAMPO	2013	O12/13	Tamaulipas	HECTOSA SPR DE RL	440	423,239	48	9	8,817

PROCAMPO 2013
Relación de los 500 beneficiarios con los mayores apoyos

#	Programa/ Componente	Año agrícola	Ciclo agrícola	Delegación	Productor beneficiario	Super- ficie (ha)	Monto (\$)	Inte- grantes	Sup. (ha) Prom/ integrante	Monto (\$) prom/ integrante
217	PROCAMPO	2013	O12/13	Tamaulipas	VILLANUEVA HERRERA SPR DE RI	439	422,651	30	15	14,088
218	PROCAMPO	2013	O12/13	Baja California	GN PRODUCTORES AGRICOLAS S DE RL DE CV	439	422,574	5	88	84,515
219	PROCAMPO	2013	PV13	Tamaulipas	RANCHO EL VENADITO S.P.R. DE R.L.	437	420,831	74	6	5,687
220	PROCAMPO	2013	O12/13	Sinaloa	CEUTA PRODUCE S DE RL DE CV	436	419,569	9	48	46,619
221	PROCAMPO	2013	O12/13	Sonora	AGRICOLA ALINEMARIEL SPR DE RL	433	416,969	17	25	24,528
222	PROCAMPO	2013	O12/13	Tamaulipas	LAS CUATRO C SPR DE RL	433	416,827	120	4	3,474
223	PROCAMPO	2013	O12/13	Sonora	TURYMAYO SA DE CV	428	411,844	92	5	4,477
224	PROCAMPO	2013	O12/13	Sinaloa	AGRICOLA CHARLY SPR DE RI	427	411,482	21	20	19,594
225	PROCAMPO	2013	O12/13	Sinaloa	AGROPECUARIA LAS DELICIAS SA DE CV	425	409,275	15	28	27,285
226	PROCAMPO	2013	O12/13	Sinaloa	AGROINDUSTRIAS TOMBELL SA DE CV	423	407,580	5	85	81,516
227	PROCAMPO	2013	O12/13	Sonora	AGROPECUARIA TATA NACHO SPR DE RI	423	407,349	13	33	31,335
228	PROCAMPO	2013	O12/13	Sonora	AGRICOLA AGUA TAPADA SPR DE RI	423	407,070	37	11	11,002
229	PROCAMPO	2013	PV13	Jalisco	LAURO GARCIA AGUILERA SPR DE RL DE CV	372	406,485	635	1	640
230	PROCAMPO	2013	O12/13	Sinaloa	GRUPO ROMO SPR DE RL	421	405,250	13	32	31,173
231	PROCAMPO	2013	O12/13	Sinaloa	DE LA COSTA SA DE CV	420	404,412	18	23	22,467
232	PROCAMPO	2013	O12/13	Tamaulipas	ROGA DE SAN FERNANDO S.P.R. DE R.L.	419	403,343	60	7	6,722
233	PROCAMPO	2013	O12/13	Sonora	SIN FALLAS SPR DE RL	417	401,573	10	42	40,157
234	PROCAMPO	2013	O12/13	Sonora	EL JUPARE SPR DE RI	416	400,242	9	46	44,471
235	PROCAMPO	2013	O12/13	Sinaloa	SOCIEDAD DE PRODUCCION RURAL OSUNA HERMANOS S DE PR DE RL	413	397,459	11	38	36,133
236	PROCAMPO	2013	O12/13	Tamaulipas	LOS MATA MENDOZA SPR DE RL	412	396,640	91	5	4,359
237	PROCAMPO	2013	PV13	Tamaulipas	GANADERA EL PORVENIR DE VALLE HERMOSO S. DE P.R. DE R.L.	410	394,830	12	34	32,903
238	PROCAMPO	2013	O12/13	Tamaulipas	LUPITA SANTOS S.P.R. DE R.L.	410	394,830	55	7	7,179
239	PROCAMPO	2013	O12/13	Baja California	ALGODONERA DE BAJA CALIFORNIA SA DE CV	410	394,772	45	9	8,773
240	PROCAMPO	2013	O12/13	Sinaloa	CEUTA PRODUCE SA DE CV	409	393,676	9	45	43,742
241	PROCAMPO	2013	O12/13	Tamaulipas	SAN BUENAVENTURA DE VALLE HERMOSO SPR DE RL	407	391,604	104	4	3,765
242	PROCAMPO	2013	O12/13	Tamaulipas	LA JARITA SPR DE RL	406	390,814	89	5	4,391
243	PROCAMPO	2013	O12/13	Sinaloa	AGRICOLA PRIMERO DE MARZO SPR DE RI	404	389,322	15	27	25,955
244	PROCAMPO	2013	O12/13	Sinaloa	AGRICOLA SIJO SA DE CV	404	388,763	33	12	11,781
245	PROCAMPO	2013	O12/13	Sonora	GRUPO GAMBINO SPR DE RI	404	388,748	19	21	20,460
246	PROCAMPO	2013	PV13	Tamaulipas	KREASA SA DE CV	402	386,824	88	5	4,396
247	PROCAMPO	2013	O12/13	Tamaulipas	AGRICOLA LAKOT S DE PR DE RL	401	386,163	38	11	10,162
248	PROCAMPO	2013	O12/13	Sinaloa	AGRICOLA DE GALA SA DE CV	398	383,495	22	18	17,432
249	PROCAMPO	2013	O12/13	Tamaulipas	GARVAL ASOCIADOS S.P.R. DE R.L.	398	383,178	68	6	5,635
250	PROCAMPO	2013	O12/13	Sonora	AGRICOLA MB SPR DE RL	398	383,004	41	10	9,342
251	PROCAMPO	2013	O12/13	Sonora	AGRICOLA LA CHAPIS SPR DE RL	397	381,947	13	31	29,381
252	PROCAMPO	2013	O12/13	Sonora	CASTESA SA DE CV	396	381,348	12	33	31,779
253	PROCAMPO	2013	PV13	Tamaulipas	MEZCALERO SOCIEDAD DE PRODUCCION RURAL DE RL	395	380,385	96	4	3,962
254	PROCAMPO	2013	O12/13	Sonora	PRODUCTORA SANTA ANITA SPR DE RL	394	379,461	12	33	31,622
255	PROCAMPO	2013	O12/13	Sonora	EMPRESAS AGROPECUARIAS SAN CARLOS SA DE CV	394	379,181	5	79	75,836
256	PROCAMPO	2013	O12/13	Sonora	CULTIVO DE GRANOS TRIALMA SPR DE RL	393	378,721	27	15	14,027
257	PROCAMPO	2013	PV13	Tamaulipas	VALLE DEL SAUZ, S.P.R. DE R.L.	389	378,146	241	2	1,569
258	PROCAMPO	2013	O12/13	Tamaulipas	RANCHO CAMPO GRANDE SA DE CV	392	377,496	96	4	3,932
259	PROCAMPO	2013	PV13	Tamaulipas	RANCHO EL TORO DE SAN FERNANDO S.P.R. DE R.L.	391	376,832	30	13	12,561
260	PROCAMPO	2013	O12/13	Tamaulipas	NVO CENTRO DE POB JAVIER ROJO GMZ DEL MPIO V HSO TAM S DE SS	390	375,570	65	6	5,778
261	PROCAMPO	2013	O12/13	Tamaulipas	LA PROSPERIDAD DEL NORTE SPR DE RI	390	375,137	237	2	1,583
262	PROCAMPO	2013	O12/13	Sonora	ENRIQUEZ TOLANO HERMANOS SPR DE RI	390	375,089	31	13	12,100
263	PROCAMPO	2013	O12/13	Sinaloa	AGRICOLA MURRIETA SPR DE RI	389	374,609	17	23	22,036
264	PROCAMPO	2013	O12/13	Tamaulipas	RANCHO MA. DEL CONSUELO SPR DE RL	389	374,578	109	4	3,436
265	PROCAMPO	2013	O12/13	Sonora	LOS CUATREROS SPR DE RI	389	374,511	10	39	37,451
266	PROCAMPO	2013	O12/13	Sonora	AGROPECUARIA ALCEMA SPR DE RL	387	372,565	29	13	12,847
267	PROCAMPO	2013	PV13	Campeche	SPR PRODUCTORA DE GRANOS DE LOS RIOS DE RL DE CV	385	371,179	9	43	41,242
268	PROCAMPO	2013	PV13	Tamaulipas	GARAYANA SA DE CV	385	370,755	57	7	6,504
269	PROCAMPO	2013	O12/13	Tamaulipas	LA ANTIGUA JARITA SPR DE RL	385	370,659	36	11	10,296
270	PROCAMPO	2013	O12/13	Sonora	CAMPO MOROYOQUI SPR DE RL	384	370,033	31	12	11,937
271	PROCAMPO	2013	O12/13	Tamaulipas	AGRO INDUSTRIAS COMERCIALES DEL GOLFO S.P.R. DE R.L.	383	368,627	134	3	2,751
272	PROCAMPO	2013	O12/13	Sonora	GRUPO AGROPECUARIO BORBON SPR DE RL	383	368,530	88	4	4,188
273	PROCAMPO	2013	PV13	Tamaulipas	NUEVA SANTANDER S DE PR DE RL DE CV	383	368,521	19	20	19,396
274	PROCAMPO	2013	O12/13	Sonora	TIRISCO WUASA SPR DE RI	380	365,969	29	13	12,620
275	PROCAMPO	2013	O12/13	Tamaulipas	PEDRO BENITES SPR DE RL	380	365,940	66	6	5,545
276	PROCAMPO	2013	O12/13	Tamaulipas	DON BALDOMERO SPR DE RI	380	365,940	72	5	5,083
277	PROCAMPO	2013	O12/13	Sonora	AGROPECUARIA BOJORQUEZ MAZON SPR DE RI	378	364,014	23	16	15,827
278	PROCAMPO	2013	O12/13	Sonora	CRISBREL SPR DE RI	375	361,125	31	12	11,649
279	PROCAMPO	2013	O12/13	Sinaloa	CAMPO LA ILUSION SPR DE RL	372	357,986	10	37	35,799
280	PROCAMPO	2013	O12/13	Sinaloa	AGRICOLA ALICIA SPR DE RI	370	356,225	35	11	10,178
281	PROCAMPO	2013	O12/13	Sinaloa	AGRICOLA GUZMAN JAHUARA SPR DE RI	369	355,154	12	31	29,596
282	PROCAMPO	2013	O12/13	Sinaloa	GRUPO AGRICOLA FARELI SA DE CV	368	354,211	13	28	27,247
283	PROCAMPO	2013	O12/13	Sonora	AGRICOLA DON SILVERIO SPR DE RI	366	352,275	15	24	23,485
284	PROCAMPO	2013	O12/13	Sonora	GEFERSAN SA DE CV	365	351,871	23	16	15,299
285	PROCAMPO	2013	O12/13	Sinaloa	AGRICOLA ANAKAREN SPR DE RI	364	350,850	15	24	23,390
286	PROCAMPO	2013	O12/13	Sinaloa	MD AGROPRODUCTORES SPR DE RL DE CV	364	350,272	18	20	19,460
287	PROCAMPO	2013	O12/13	Sonora	AGRICOLA TULITA SPR DE RL	363	349,504	49	7	7,133
288	PROCAMPO	2013	O12/13	Sonora	NUEVO MILENIO MAYO SPR DE RI	362	348,914	38	10	9,182

PROCAMPO 2013
Relación de los 500 beneficiarios con los mayores apoyos

#	Programa/ Componente	Año agrícola	Ciclo agrícola	Delegación	Productor beneficiario	Super- ficie (ha)	Monto (\$)	Inte- grantes	Sup. (ha) Prom/ integrante	Monto (\$) prom/ integrante
289	PROCAMPO	2013	O12/13	Sinaloa	AGRICOLA BELTRAN SA DE CV	361	347,970	36	10	9,666
290	PROCAMPO	2013	O12/13	Sonora	AGROTSI SPR DE RL	361	347,682	13	28	26,745
291	PROCAMPO	2013	O12/13	Sinaloa	AGRICOLA ASERET SPR DE RI	361	347,479	17	21	20,440
292	PROCAMPO	2013	O12/13	Sinaloa	AGRICOLA EL CERRO SA DE CV	358	345,081	22	16	15,686
293	PROCAMPO	2013	O12/13	Sinaloa	AGRICOLA ALMA SA DE CV	356	343,252	48	7	7,151
294	PROCAMPO	2013	O12/13	Tamaulipas	SOCIEDAD DE PRODUCCION RURAL LEON ANGEL S.DE P.R. DE RL	356	343,146	43	8	7,980
295	PROCAMPO	2013	O12/13	Sonora	AGROBASICOS SAN LUIS S DE RL DE CV	355	341,865	7	51	48,838
296	PROCAMPO	2013	O12/13	Sonora	AGROCIR SA DE CV	355	341,409	92	4	3,711
297	PROCAMPO	2013	O12/13	Sinaloa	AGRICOLA CERTRAN SA DE CV	354	341,085	15	24	22,739
298	PROCAMPO	2013	O12/13	Tamaulipas	KREASA SA DE CV	354	340,908	88	4	3,874
299	PROCAMPO	2013	O12/13	Sonora	AGRICOLA NORIEGA SPR DE RI	353	340,288	67	5	5,079
300	PROCAMPO	2013	O12/13	Sonora	AGRICOLA FEZA SPR DE RI	353	339,845	12	29	28,320
301	PROCAMPO	2013	O12/13	Tamaulipas	LAS ESPERANZAS DE VALLE HERMOSO SPR DE RL	353	339,602	88	4	3,859
302	PROCAMPO	2013	O12/13	Tamaulipas	LA FINCA DE SAN FERNANDO SPR DE RL	352	338,976	80	4	4,237
303	PROCAMPO	2013	O12/13	Sonora	DACARCA SPR DE RI	352	338,497	8	44	42,312
304	PROCAMPO	2013	O12/13	Tamaulipas	RANCHO SANTA AMALIA SPR DE RL	350	337,476	56	6	6,026
305	PROCAMPO	2013	O12/13	Sinaloa	AGRICOLA SANTA AURORA SA DE CV	350	337,377	101	3	3,340
306	PROCAMPO	2013	O12/13	Tamaulipas	SAN JOSE DE LAS YESCAS SPR DE RL	350	337,050	128	3	2,633
307	PROCAMPO	2013	O12/13	Tamaulipas	RIOS SILVA DE SAN FERNANDO SPR DE RL	349	336,087	132	3	2,546
308	PROCAMPO	2013	O12/13	Tamaulipas	LOS CINCO DE VISTA ALEGRE SA DE CV	348	335,451	133	3	2,522
309	PROCAMPO	2013	O12/13	Sonora	SEGURA PONCE SPR DE RL	344	331,060	38	9	8,712
310	PROCAMPO	2013	O12/13	Sinaloa	AGRICOLA RGA SPR DE RI	343	330,617	9	38	36,735
311	PROCAMPO	2013	O12/13	Sonora	ACUICOLA NORE SPR DE RL	343	330,311	18	19	18,351
312	PROCAMPO	2013	O12/13	Sonora	AGROPECUARIA MAYOBAMPO SPR DE RL	343	330,145	6	57	55,024
313	PROCAMPO	2013	O12/13	Sinaloa	PRODUCTORES OROZCO SPR DE RI	343	329,856	18	19	18,325
314	PROCAMPO	2013	O12/13	Sonora	AGROMANG SPR DE RL	342	329,647	36	10	9,157
315	PROCAMPO	2013	O12/13	Sonora	AGROPECUARIA GOGOLYM SPR DE RL	341	328,354	20	17	16,418
316	PROCAMPO	2013	O12/13	Sinaloa	EJIDO EL HIGUERAL	340	327,420	16	21	20,464
317	PROCAMPO	2013	O12/13	Sinaloa	LIVIED SPR DE RL	340	327,208	17	20	19,248
318	PROCAMPO	2013	O12/13	Tamaulipas	EL QUERREQUE S.P.R. DE R.L.	339	326,457	128	3	2,550
319	PROCAMPO	2013	O12/13	Tamaulipas	ANARSH SPR DE RL	338	325,340	48	7	6,778
320	PROCAMPO	2013	PV13	Tamaulipas	PORTON BLANCO SPR DE RL DE CV	338	325,013	57	6	5,702
321	PROCAMPO	2013	O12/13	Sonora	AGRICOLA PIAV SPR DE RL	337	324,666	13	26	24,974
322	PROCAMPO	2013	O12/13	Sonora	GRUPO BARBACAMARGO SPR DE RI	336	324,040	30	11	10,801
323	PROCAMPO	2013	O12/13	Sinaloa	AGRICOLA ORDUBO SPR DE RI	335	322,788	33	10	9,781
324	PROCAMPO	2013	O12/13	Tamaulipas	LA CONCORDIA DEL BRAVO SOC. DE PROD. RURAL DE RL	334	321,490	94	4	3,420
325	PROCAMPO	2013	PV13	Campeche	SOCIEDAD DE PRODUCCION RURAL ARMANDO GARCIA MANZANO DE R.I.	333	320,872	18	19	17,826
326	PROCAMPO	2013	O12/13	Sinaloa	AGRICOLA EL GAVA SPR DE RL	333	320,797	18	19	17,822
327	PROCAMPO	2013	O12/13	Tamaulipas	PORTON BLANCO SPR DE RL DE CV	331	318,272	57	6	5,584
328	PROCAMPO	2013	O12/13	Sinaloa	AGROBO SA DE CV	330	318,166	11	30	28,924
329	PROCAMPO	2013	O12/13	Sonora	CECILIA DEL ROSARIO SA DE CV	330	317,790	13	25	24,445
330	PROCAMPO	2013	O12/13	Sinaloa	AGRICOLA DKARELY SPR DE RL	327	314,901	11	30	28,627
331	PROCAMPO	2013	O12/13	Sonora	LOS YOYOMOS SPR DE RI	326	314,094	10	33	31,409
332	PROCAMPO	2013	O12/13	Tamaulipas	GARAYANA SA DE CV	326	313,938	57	6	5,508
333	PROCAMPO	2013	O12/13	Sonora	AGROKUMARA SA DE CV	325	313,071	11	30	28,461
334	PROCAMPO	2013	O12/13	Sonora	VIDEDOS ALTA SA DE CV	325	312,975	14	23	22,355
335	PROCAMPO	2013	O12/13	Sonora	AGRICOLA FEGABEL SPR DE RI	323	311,299	25	13	12,452
336	PROCAMPO	2013	O12/13	Campeche	LOS AUDACES SPR DE RI	323	311,051	40	8	7,776
337	PROCAMPO	2013	O12/13	Sonora	AGRICOLA URQUIJO SPR DE RI	322	309,693	5	64	61,939
338	PROCAMPO	2013	O12/13	Sonora	HOLLMAN GARCIA SPR DE RI	321	308,853	82	4	3,767
339	PROCAMPO	2013	O12/13	Sonora	AGRICOLA BAY HERMANOS SA DE CV	319	307,197	55	6	5,585
340	PROCAMPO	2013	O12/13	Tamaulipas	PRODUCTORES PACO SPR DE RL	319	307,197	61	5	5,036
341	PROCAMPO	2013	O12/13	Sonora	AGRICOLA MILLANES SPR DE RI	319	307,045	81	4	3,791
342	PROCAMPO	2013	O12/13	Sonora	AGRICOLA LOS TRIGALES SPR DE RI	319	306,850	30	11	10,228
343	PROCAMPO	2013	O12/13	Sonora	AGRICOLA KENA SPR DE RL	319	306,744	19	17	16,144
344	PROCAMPO	2013	O12/13	Sonora	AGROPECUARIA GUGABEL SPR DE RI	318	306,128	10	32	30,613
345	PROCAMPO	2013	O12/13	Sonora	GENARO GARCIA RUIZ SPR DE RI	317	305,745	64	5	4,777
346	PROCAMPO	2013	O12/13	Sinaloa	AGRICOLA SL S DE PR DE RL	317	305,695	5	63	61,139
347	PROCAMPO	2013	PV13	Tamaulipas	VIRCANSA DE AGUALEGUAS SPR DE RI	316	304,308	237	1	1,284
348	PROCAMPO	2013	PV13	Tamaulipas	AGRICULTORES ASOCIADOS DE VALLE HERMOSO SPR DE RL	315	303,345	52	6	5,834
349	PROCAMPO	2013	O12/13	Sonora	AGRICOLA RECOLETA SPR DE RI	315	303,335	45	7	6,741
350	PROCAMPO	2013	O12/13	Sonora	SAN AGUSTIN DEL OCUCA S A DE C V	315	302,864	6	52	50,477
351	PROCAMPO	2013	O12/13	Sonora	CAJEME SPR DE RL	314	302,623	38	8	7,964
352	PROCAMPO	2013	O12/13	Sinaloa	AGROPRODUCTO DIAZTECA SA DE CV	313	301,101	9	35	33,456
353	PROCAMPO	2013	O12/13	Sonora	ROMOLUDA SPR DE RL	312	300,670	61	5	4,929
354	PROCAMPO	2013	O12/13	Tamaulipas	BRECHA CORPUS SPR DE RL DE CV	312	300,456	90	3	3,338
355	PROCAMPO	2013	O12/13	Sonora	AGRICOLA DON ADOLFO SA DE CV	312	300,000	13	24	23,077
356	PROCAMPO	2013	O12/13	Sonora	AGROPECUARIA FP SA DE CV	311	299,637	47	7	6,375
357	PROCAMPO	2013	O12/13	Sinaloa	AGUILA REAL PRODUCE SPR DE RL	311	299,069	14	22	21,362
358	PROCAMPO	2013	PV13	Sinaloa	AGROPRODUCTO DIAZTECA SA DE CV	310	298,530	9	34	33,170
359	PROCAMPO	2013	O12/13	Campeche	AGROPECUARIA MAYACAM	310	298,530	59	5	5,060
360	PROCAMPO	2013	O12/13	Sinaloa	AGRICOLA JAMA SA DE CV	308	296,931	16	19	18,558

PROCAMPO 2013
Relación de los 500 beneficiarios con los mayores apoyos

#	Programa/ Componente	Año agrícola	Ciclo agrícola	Delegación	Productor beneficiario	Super- ficie (ha)	Monto (\$)	Inte- grantes	Sup. (ha) Prom/ integrante	Monto (\$) prom/ integrante
361	PROCAMPO	2013	OI12/13	Sonora	HERMUR SPR DE RI	308	296,864	26	12	11,418
362	PROCAMPO	2013	OI12/13	Jalisco	LAURO GARCIA AGUILERA SPR DE RL DE CV	307	295,855	635	0	466
363	PROCAMPO	2013	PV13	Tamaulipas	AGRICOLA LAKOT S DE PR DE RL	307	295,641	38	8	7,780
364	PROCAMPO	2013	OI12/13	Sonora	PRODUCTORES DEL VALLE SPR DE RL	306	294,717	25	12	11,789
365	PROCAMPO	2013	PV13	Tamaulipas	AGROINDUSTRIAL LOS HIGUERONES SPR DE RL	305	293,715	8	38	36,714
366	PROCAMPO	2013	PV13	Tamaulipas	FACARZU ASOCIADOS S.P.R. DE R.L.	304	292,598	133	2	2,200
367	PROCAMPO	2013	OI12/13	Sonora	CASZAR SPR DE RL	303	291,847	33	9	8,844
368	PROCAMPO	2013	OI12/13	Sinaloa	RANCHO EL PINO SPR DE RI	302	291,107	42	7	6,931
369	PROCAMPO	2013	OI12/13	Tamaulipas	GILUKA SPR DE RL	301	290,250	52	6	5,582
370	PROCAMPO	2013	OI12/13	Tamaulipas	RANCHO PEREZ SPR DE RL	301	289,401	87	3	3,326
371	PROCAMPO	2013	OI12/13	Sinaloa	YACORANDA S DE PR DE RI	300	289,035	13	23	22,233
372	PROCAMPO	2013	PV13	Campeche	NUEVA LAGUNA BLANCA	300	288,900	14	21	20,636
373	PROCAMPO	2013	PV13	Sinaloa	CAUSAHABIENTES DE RICARDO A URQUIJO SA DE CV	300	288,900	27	11	10,700
374	PROCAMPO	2013	PV13	San Luis Potosí	SOCIEDAD DE PRODUCCION RURAL "SOCIEDAD 25 DE MAYO" R.I.	300	288,900	43	7	6,719
375	PROCAMPO	2013	OI12/13	Tamaulipas	RANCHO VALDEZ DEL FIERRO SPR DE RL	300	288,900	45	7	6,420
376	PROCAMPO	2013	OI12/13	Sonora	ROCEL SPR DE RI	298	287,121	10	30	28,712
377	PROCAMPO	2013	OI12/13	Sonora	QUECHORAGUI SPR DE RI	298	286,974	20	15	14,349
378	PROCAMPO	2013	OI12/13	Tamaulipas	REMUZ S.P.R. DE R.L.	298	286,581	138	2	2,077
379	PROCAMPO	2013	OI12/13	Tamaulipas	SOC.PROD.RURAL "JR" Y "AR" SPR DE RL	297	286,011	148	2	1,933
380	PROCAMPO	2013	OI12/13	Sonora	AGRICOLA CASMENGP SPR DE RI	297	285,849	93	3	3,074
381	PROCAMPO	2013	OI12/13	Sinaloa	JLE AGROPRODUCE SA DE CV	297	285,626	20	15	14,281
382	PROCAMPO	2013	PV13	Sonora	CAMPO PABLO BORQUEZ SA DE CV	296	285,349	9	33	31,705
383	PROCAMPO	2013	OI12/13	Sonora	EXA AGRICOLA SA DE CV	296	285,089	38	8	7,502
384	PROCAMPO	2013	OI12/13	Sinaloa	UNION HAGGAA SPR DE RL DE CV	295	284,085	10	30	28,409
385	PROCAMPO	2013	OI12/13	Sonora	AGROPECUARIA TEPANTURI SPR DE RI	293	282,159	10	29	28,216
386	PROCAMPO	2013	OI12/13	Tamaulipas	AJEMA SPR DE RL	293	281,678	72	4	3,912
387	PROCAMPO	2013	OI12/13	Sinaloa	SAN JAVIER SPR DE RI	292	281,321	40	7	7,033
388	PROCAMPO	2013	OI12/13	Sinaloa	SAN MARTIN DE GUASAVE SA DE CV	292	281,273	3	97	93,758
389	PROCAMPO	2013	OI12/13	Sonora	AGROPECUARIA BARCAM SPR DE RI	291	280,464	60	5	4,674
390	PROCAMPO	2013	OI12/13	Sonora	AGRICOLA LOS CAMPOY SPR DE RI	291	279,821	45	6	6,218
391	PROCAMPO	2013	OI12/13	Sonora	AGROPECUARIA SAN ALBERTO SPR DE RL	290	279,270	8	36	34,909
392	PROCAMPO	2013	OI12/13	Sonora	GARCIA PICOS SPR DE RI	290	279,270	19	15	14,698
393	PROCAMPO	2013	OI12/13	Sonora	AGROPECUARIA LAGO SA DE CV	290	279,260	13	22	21,482
394	PROCAMPO	2013	OI12/13	Tamaulipas	DE LA GARZA Y DE LA GARZA SPR DE RL	290	279,077	29	10	9,623
395	PROCAMPO	2013	OI12/13	Sinaloa	AGRICOLA MENDEZ SPR DE RI	290	278,943	34	9	8,204
396	PROCAMPO	2013	PV13	Sonora	AGRICOLA SAN ANTONIO FARMS SPR DE RL	289	278,675	72	4	3,870
397	PROCAMPO	2013	OI12/13	Sonora	AGRICOLA COSTADAN SPR DE RL	289	278,259	37	8	7,521
398	PROCAMPO	2013	OI12/13	Sonora	AGRICOLA PEREZ LEON S P R DE RI	287	276,381	8	36	34,548
399	PROCAMPO	2013	OI12/13	Tamaulipas	MOVAR DEL VALLE SPR DE RL	287	276,285	48	6	5,756
400	PROCAMPO	2013	OI12/13	Tamaulipas	GRUPO MORI SPR DE RL	287	276,227	94	3	2,939
401	PROCAMPO	2013	OI12/13	Sonora	AGRICOLA EL PORVENIR GAMBINO SPR DE RI	287	276,121	10	29	27,612
402	PROCAMPO	2013	OI12/13	Tamaulipas	3 REYNALDOS S.P.R DE R.L.	286	275,726	10	29	27,573
403	PROCAMPO	2013	OI12/13	Tamaulipas	LONGE SA DE CV	286	275,322	237	1	1,162
404	PROCAMPO	2013	PV13	Sinaloa	AGROPECUARIA LOGA SA DE CV	285	274,447	11	26	24,950
405	PROCAMPO	2013	OI12/13	Sinaloa	AGRICOLA VICTOR MANUEL SPR DE RL	285	274,311	42	7	6,531
406	PROCAMPO	2013	OI12/13	Baja California	AGRICOLA MEXICALI SA DE CV	284	273,342	30	9	9,111
407	PROCAMPO	2013	PV13	Sinaloa	EL CARRIZO NORTE SPR DE RL	284	273,338	26	11	10,513
408	PROCAMPO	2013	OI12/13	Sonora	LA COMPUERTA SPR DE RI	282	271,807	28	10	9,707
409	PROCAMPO	2013	OI12/13	Sinaloa	AGRIBISMEX S. DE .P.R. DE R.L.	282	271,643	10	28	27,164
410	PROCAMPO	2013	OI12/13	Tamaulipas	GRUPO GANADERO LOS EBANOS SPR DE RL	282	271,566	87	3	3,121
411	PROCAMPO	2013	OI12/13	Sinaloa	URIARTE AGRICOLA SA DE CV	282	271,489	3	94	90,496
412	PROCAMPO	2013	OI12/13	Tamaulipas	GRUPO S.G. DE ALTAMIRA S DE RL DE CV	281	270,451	48	6	5,634
413	PROCAMPO	2013	OI12/13	Tamaulipas	RANCHO SAN ROBERTO SPR DE RL	281	270,122	87	3	3,105
414	PROCAMPO	2013	OI12/13	Sonora	URREA PAREDES SPR DE RL	280	269,987	191	1	1,414
415	PROCAMPO	2013	OI12/13	Sonora	AGRICOLA JADE SPR DE RI	280	269,784	33	8	8,175
416	PROCAMPO	2013	OI12/13	Sonora	VAGAR MELONS SA DE CV	280	269,640	4	70	67,410
417	PROCAMPO	2013	PV13	Tamaulipas	AGRO LAS ROSAS SPR DE RL	280	269,640	53	5	5,088
418	PROCAMPO	2013	OI12/13	Tamaulipas	CALLI MAZATL SPR DE RL	280	269,640	96	3	2,809
419	PROCAMPO	2013	PV13	Tamaulipas	AGROINDUSTRIAS SANTO DOMINGO S DE PR DE RL	280	269,486	65	4	4,146
420	PROCAMPO	2013	OI12/13	Sinaloa	LOS MELES SPR DE RI	280	269,457	11	25	24,496
421	PROCAMPO	2013	OI12/13	Sonora	GIROGEMA SPR DE RI	280	269,267	18	16	14,959
422	PROCAMPO	2013	OI12/13	Sinaloa	ZAPAGRO SPR DE RI	279	268,660	31	9	8,666
423	PROCAMPO	2013	OI12/13	Sinaloa	TAMANDARO S DE RL DE CV	279	268,561	22	13	12,207
424	PROCAMPO	2013	OI12/13	Sonora	AGRICOLA ALSEGU SPR DE RL	279	268,484	12	23	22,374
425	PROCAMPO	2013	OI12/13	Tamaulipas	SAJONU SPR DE RL	277	267,225	96	3	2,784
426	PROCAMPO	2013	OI12/13	Sinaloa	ALIANZA SANTA ROSA PARA LA PRODUCCION AGRICOLA SPR DE RS	277	266,607	11	25	24,237
427	PROCAMPO	2013	OI12/13	Baja California	GRUPO AGRICOLA 22 DE NOVIEMBRE S. DE P.R. DE R.L.	276	266,252	14	20	19,018
428	PROCAMPO	2013	OI12/13	Sinaloa	AGRICOLA INDEPENDENCIA SA DE CV	276	265,636	15	18	17,709
429	PROCAMPO	2013	OI12/13	Sonora	AGRICOLA ALRIM SPR DE RI	274	263,563	42	7	6,275
430	PROCAMPO	2013	OI12/13	Sonora	GRANOS Y HORTALIZAS QUINONEZ SPR DE RL	273	263,248	6	46	43,875
431	PROCAMPO	2013	OI12/13	Sonora	AGRICOLA SAHUARIBO S.A.	273	263,063	52	5	5,059
432	PROCAMPO	2013	OI12/13	Tamaulipas	AGRICOLA ESPINOZA BANUELOS SPR DE RL	273	262,947	132	2	1,992

PROCAMPO 2013
Relación de los 500 beneficiarios con los mayores apoyos

#	Programa/ Componente	Año agrícola	Ciclo agrícola	Delegación	Productor beneficiario	Super- ficie (ha)	Monto (\$)	Inte- grantes	Sup. (ha) Prom/ integrante	Monto (\$) prom/ integrante
433	PROCAMPO	2013	O12/13	Sinaloa	AGROPECUARIA LOGA SA DE CV	273	262,583	11	25	23,871
434	PROCAMPO	2013	O12/13	Tamaulipas	CAHERRE SPR DE RI	273	262,418	103	3	2,548
435	PROCAMPO	2013	O12/13	Tamaulipas	FLORES MIRAMONTES SPR DE RI	272	262,177	43	6	6,097
436	PROCAMPO	2013	O12/13	Sonora	AGRICOLA BACOBAMPO SPR DE RL	272	262,005	12	23	21,834
437	PROCAMPO	2013	O12/13	Sonora	COMPADIA AGRICOLA NOCHISTONGO SA DE CV	272	261,938	76	4	3,447
438	PROCAMPO	2013	O12/13	Sinaloa	AGRICOLA RITZ SA DE CV	272	261,774	8	34	32,722
439	PROCAMPO	2013	O12/13	Sonora	AGROPECUARIA RMA SPR DE RI	271	261,254	40	7	6,531
440	PROCAMPO	2013	PV13	Tamaulipas	RANCHO AGUAMARINA S.P.R. DE R.L.	271	260,973	91	3	2,868
441	PROCAMPO	2013	O12/13	Sinaloa	AGRICOLA MAYOCOPA SPR DE RL	271	260,877	25	11	10,435
442	PROCAMPO	2013	O12/13	Sinaloa	AGRICOLA FMP SPR DE RI	271	260,501	8	34	32,563
443	PROCAMPO	2013	O12/13	Sinaloa	AGRICOLA TEPATURI S.DE P.R. DE R. L.	271	260,492	6	45	43,415
444	PROCAMPO	2013	O12/13	Sonora	EL NUEVO GUADALUPE DE JESUS SPR DE RL	270	260,010	18	15	14,445
445	PROCAMPO	2013	O12/13	Tamaulipas	VALDEZ SANTOS SPR DE RL	270	260,010	44	6	5,909
446	PROCAMPO	2013	O12/13	Sinaloa	AGRICOLA LAURITA SA DE CV	270	259,740	7	39	37,106
447	PROCAMPO	2013	O12/13	Sonora	AGRICOLA ALAL SPR DE RL	269	258,951	9	30	28,772
448	PROCAMPO	2013	O12/13	Sonora	AGRICOLA CHAIREZ SPR DE RI	267	257,362	37	7	6,956
449	PROCAMPO	2013	O12/13	Sonora	AGRICOLA FERAZ SA DE CV	267	257,121	23	12	11,179
450	PROCAMPO	2013	O12/13	Tamaulipas	SANTA LUCIA DE VALLE HERMOSO SCL	267	257,063	144	2	1,785
451	PROCAMPO	2013	O12/13	Baja California	AGRICOLA NUEVA ERA SA DE CV	267	256,651	50	5	5,133
452	PROCAMPO	2013	O12/13	Tamaulipas	EL GERANEO S.P.R. DE R.L.	266	256,177	60	4	4,270
453	PROCAMPO	2013	PV13	Campeche	LA SIERRITA SA DE CV	266	256,004	72	4	3,556
454	PROCAMPO	2013	O12/13	Tamaulipas	AGROINDUSTRIAL LOS HIGUERONES SPR DE RL	265	255,195	8	33	31,899
455	PROCAMPO	2013	O12/13	Sinaloa	CAMPO Y VALLE SA DE CV	264	254,646	12	22	21,221
456	PROCAMPO	2013	O12/13	Tamaulipas	RANCHO LOS ALVAREZ SPR DE RL	264	254,463	27	10	9,425
457	PROCAMPO	2013	O12/13	Sinaloa	LOPAX SPR DE RL	263	253,654	4	66	63,414
458	PROCAMPO	2013	O12/13	Sinaloa	AGRICOLA SAGERGA SPR DE RL	263	253,471	16	16	15,842
459	PROCAMPO	2013	O12/13	Tamaulipas	RANCHO EL MAYOR SPR DE RL	263	252,999	65	4	3,892
460	PROCAMPO	2013	O12/13	Sinaloa	RANCHO AGRICOLA LA PUBA SPR DE RL	262	252,287	5	52	50,457
461	PROCAMPO	2013	O12/13	Sonora	AGRIFRESNO SPR DE RL	262	252,279	73	4	3,456
462	PROCAMPO	2013	PV13	Región Lagunera	ERASUN S.A. DE C.V.	261	251,343	121	2	2,077
463	PROCAMPO	2013	O12/13	Sinaloa	AGRICOLA CAMPO 35 SA DE CV	261	251,160	12	22	20,930
464	PROCAMPO	2013	O12/13	Tamaulipas	AGRICULTORES ASOCIADOS DE VALLE HERMOSO SPR DE RL	261	251,102	52	5	4,829
465	PROCAMPO	2013	O12/13	Sinaloa	AGRICOLA DESSIRE SPR DE RI	260	250,765	8	33	31,346
466	PROCAMPO	2013	PV13	Jalisco	INDUSTRIAS PECUARIAS SAN PEDRO SA DE CV	259	250,471	360	1	696
467	PROCAMPO	2013	O12/13	Sonora	AKRI AGRICOLA SPR DE RL	260	250,380	100	3	2,504
468	PROCAMPO	2013	PV13	Sonora	AGROPECUARIA AMPARAN SA DE CV	259	249,592	35	7	7,131
469	PROCAMPO	2013	O12/13	Sonora	GRUPO AGRICOLA GARAR SPR DE RL	258	248,909	13	20	19,147
470	PROCAMPO	2013	O12/13	Sonora	EL CERRITO SPR DE RL	258	248,312	22	12	11,287
471	PROCAMPO	2013	PV13	Sinaloa	AGRICOLA JOVA SA DE CV	256	248,247	11	23	22,568
472	PROCAMPO	2013	O12/13	Tamaulipas	RANCHO EL NOGAL S.P.R. DE R.L.	257	247,703	22	12	11,259
473	PROCAMPO	2013	PV13	Sonora	ACUICOLA NORE SPR DE RL	257	247,493	18	14	13,750
474	PROCAMPO	2013	O12/13	Sonora	AGRICOLA SESPEN SPR DE RL	255	245,567	51	5	4,815
475	PROCAMPO	2013	PV13	Tamaulipas	BRECHA CORPUS SPR DE RL DE CV	254	244,448	90	3	2,716
476	PROCAMPO	2013	O12/13	Tamaulipas	MARIA ISABEL SPR DE RI	254	244,123	80	3	3,052
477	PROCAMPO	2013	O12/13	Tamaulipas	RANCHO AGROPECUARIO SAN LORENZO S.P.R. DE R.L.	252	242,917	55	5	4,417
478	PROCAMPO	2013	O12/13	Sonora	AGRICOLA BACOBAMPO SPR DE RI	252	242,580	70	4	3,465
479	PROCAMPO	2013	O12/13	Sonora	AGRICOLA ORALIA SPR DE RI	252	242,503	13	19	18,654
480	PROCAMPO	2013	O12/13	Sinaloa	TENABRI S DE RL DE CV	252	242,225	54	5	4,486
481	PROCAMPO	2013	O12/13	Tamaulipas	GRUPO AGRICOLA Y GANADERO SANTA FE S.P.R. DE R.L.	250	240,750	11	23	21,886
482	PROCAMPO	2013	O12/13	Sonora	AGRICOLA NACAPUL SPR DE RL	250	240,750	23	11	10,467
483	PROCAMPO	2013	O12/13	Sonora	AGROPECUARIA RURAL BACAME VIEJO SA DE CV	250	240,500	65	4	3,700
484	PROCAMPO	2013	O12/13	Sonora	HERMANOS AUSTIN ESQUER SPR DE RI	249	239,623	113	2	2,121
485	PROCAMPO	2013	O12/13	Tamaulipas	UNION DE EJIDOS PRODUCTORES DE MENDEZ	248	239,067	127	2	1,882
486	PROCAMPO	2013	PV13	Sonora	AGRICOLA HM SA DE CV	245	237,324	50	5	4,746
487	PROCAMPO	2013	O12/13	Tamaulipas	AGRO LAS ROSAS SPR DE RL	246	236,898	53	5	4,470
488	PROCAMPO	2013	PV13	Campeche	PRODUCTORA DE GRANOS DE LA ZONA DE LOS RIOS SPR DE RL DE CV	246	236,715	50	5	4,734
489	PROCAMPO	2013	O12/13	Sinaloa	AGRICOLA SAN GILDARDO SPR DE RI	246	236,522	18	14	13,140
490	PROCAMPO	2013	O12/13	Sinaloa	PRODUCTORES FRANCO SPR DE RI	245	236,234	11	22	21,476
491	PROCAMPO	2013	PV13	Jalisco	GRUPO AGRICOLA HINOSIL SPR DE RL	245	235,935	922	0	256
492	PROCAMPO	2013	O12/13	Tamaulipas	LOS BENITEZ PENA S. DE P.R. DE R.L.	244	234,972	120	2	1,958
493	PROCAMPO	2013	O12/13	Sinaloa	AGRICOLA ROBERTOS S DE RL DE CV	243	234,038	17	14	13,767
494	PROCAMPO	2013	O12/13	Sinaloa	VALPEZ AGRICULTORES SPR DE RI	242	233,499	92	3	2,538
495	PROCAMPO	2013	O12/13	Tamaulipas	PRODUCTORES LAS COMAS S.P.R. DE R.L.	242	233,190	75	3	3,109
496	PROCAMPO	2013	O12/13	Sinaloa	AGRICOLA MAJABET SPR DE RI	242	233,065	15	16	15,538
497	PROCAMPO	2013	O12/13	Sinaloa	AGRICOLA LOS CHATOS SPR DE RL	241	232,083	6	40	38,681
498	PROCAMPO	2013	O12/13	Sonora	GRANJAS LAS ROSAS SPR DE RL	241	231,996	30	8	7,733
499	PROCAMPO	2013	O12/13	Sinaloa	CORRALES DOMINGUEZ SPR DE RI	241	231,910	8	30	28,989
500	PROCAMPO	2013	O12/13	Tamaulipas	LOS DOS CORDERO S. DE P.R. DE R.L.	240	231,216	77	3	3,003
Total						241,369	232,507,237	28,867	8	8,054

**Programa de Apoyo Directo al Campo
(PROAGRO PRODUCTIVO)**

Beneficiarios 2014

PROAGRO 2014
Relación de los 500 beneficiarios con los mayores apoyos

#	Programa o componente	Ciclo Agrícola	Delegación	Productor	Superficie (ha)	Monto (\$)	Integrantes	Sup. (ha) Prom/ integrante	Monto (\$) prom/ integrante
1	PROAGRO	OI13	Tamaulipas	RANCHO EL TORO DE SAN FERNANDO S.P.R. DE R.L.	2,500	2,407,500	38	66	63,355
2	PROAGRO	OI13	Tamaulipas	CANTU NOYOLA S DE PR DE RI	2,289	2,204,586	41	56	53,770
3	PROAGRO	OI13	Tamaulipas	LA CONCORDIA DEL BRAVO SOC DE PROD RURAL DE R L	2,016	1,941,369	41	49	47,350
4	PROAGRO	OI13	Tamaulipas	CHAQUI S.P.R. DE R.L.	1,995	1,921,127	79	25	24,318
5	PROAGRO	OI13	Tamaulipas	AUZA SPR DE RL CV	1,984	1,910,823	38	52	50,285
6	PROAGRO	OI13	Tamaulipas	SOC DE PROD RURAL DE RESPONSABILIDAD LIMITADA CAVA ORO	1,667	1,605,321	33	51	48,646
7	PROAGRO	OI13	Tamaulipas	DONA EUFEMIA SPR DE RL DE CV	1,431	1,378,342	31	46	44,463
8	PROAGRO	OI13	Tamaulipas	SALINAS DE TAMAULIPAS S DE SPR DE RI	1,409	1,357,137	52	27	26,099
9	PROAGRO	OI13	Sonora	AGROPECUARIA AMPARAN SA DE CV	1,343	1,293,521	97	14	13,335
10	PROAGRO	OI13	Tamaulipas	HERMANOS IRACHETA S.P.R. DE R.L.	1,321	1,271,969	60	22	21,199
11	PROAGRO	OI13	Sonora	FERIVA SPR DE RL	1,299	1,251,284	108	12	11,586
12	PROAGRO	OI13	Sonora	CAMPO EL CAMPITO SPR DE RI	1,291	1,242,983	99	13	12,555
13	PROAGRO	OI13	Tamaulipas	RANCHO EL MOLCAJETE S.P.R. DE R.L.	1,271	1,224,012	41	31	29,854
14	PROAGRO	OI13	Tamaulipas	SANTA IVANA S DE PR DE RI	1,270	1,223,443	68	19	17,992
15	PROAGRO	OI13	Sonora	AGRICOLA FEVAL SA DE CV	1,257	1,210,693	195	6	6,209
16	PROAGRO	OI13	Tamaulipas	GRUPO AGRICOLA EL MEZQUITE S DE P.R. DE R.L.	1,251	1,205,012	16	78	75,313
17	PROAGRO	OI13	Tamaulipas	RANCHO LA INDIA S DE PR DE RL	1,174	1,130,658	15	78	75,377
18	PROAGRO	OI13	Tamaulipas	SESIDA S.P.R. DE R.L.	1,163	1,119,603	19	61	58,926
19	PROAGRO	OI13	Tamaulipas	EL RIBERENO S DE RL DE CV	1,159	1,116,117	13	89	85,855
20	PROAGRO	OI13	Tamaulipas	SANTA ELVIA SPR DE RI	1,150	1,107,566	13	88	85,197
21	PROAGRO	OI13	Tamaulipas	GUADIANA DE ANAHUAC SPR DE RI	1,128	1,086,572	77	15	14,111
22	PROAGRO	OI13	Sonora	AGROPECUARIA SAN ALFONSO S DE PR DE RL	1,106	1,065,280	76	15	14,017
23	PROAGRO	OI13	Sinaloa	PRODUCTORA AGRICOLA EL ENCANTO SPR DE RI	1,078	1,037,748	51	21	20,348
24	PROAGRO	OI13	Coahuila	PRODUCTORES OSGUAR, SPR DE RL DE CV	1,062	1,022,456	48	22	21,301
25	PROAGRO	OI13	Sonora	LOS PRIMEROS DE COSTA RICA SPR DE RL	1,060	1,020,847	103	10	9,911
26	PROAGRO	OI13	San Luis Potosí	DESARROLLO AGROPECUARIO CLAVO DE ORO S DE R.L.	1,046	1,007,048	19	55	53,003
27	PROAGRO	OI13	Sonora	AGRICOLA LOS TITANES SA DE CV	1,035	996,705	25	41	39,868
28	PROAGRO	OI13	Sonora	MENDIVIL CUEN AGRICOLA SPR DE RI	1,032	993,816	39	26	25,482
29	PROAGRO	OI13	Tamaulipas	SOC.COOP. DE PROD. RURAL. LOS JIMENEZ S.C.L.	1,029	991,351	43	24	23,055
30	PROAGRO	OI13	Sonora	NEGOCIO AGRICOLA SAN ENRIQUE SA DE CV	1,005	967,815	19	53	50,938
31	PROAGRO	OI13	Sinaloa	JUAN CRISTOBAL SA DE CV	971	935,189	58	17	16,124
32	PROAGRO	OI13	Sonora	AGROPECUARIA EL TRIGAL DORADO SPR DE RI	964	928,765	77	13	12,062
33	PROAGRO	OI13	Sonora	CAMPO SANTA JULIA SPR DE RL	964	928,698	130	7	7,144
34	PROAGRO	OI13	Sonora	LOS TRES BORREGOS BARRERAS SPR DE RI	962	926,483	92	10	10,070
35	PROAGRO	OI13	Tamaulipas	PRODUCTORES DE LOS SANTOS DAVILA S.P.R DE R.L	953	918,143	38	25	24,162
36	PROAGRO	OI13	Sonora	EL CAUDILLO SPR DE RL	938	903,101	38	25	23,766
37	PROAGRO	OI13	Sonora	CARPIC AGROPECUARIA SPR DE RI	925	890,842	93	10	9,579
38	PROAGRO	OI13	Tamaulipas	ARELLANO CANALES SPR DE RL	914	879,720	13	70	67,671
39	PROAGRO	OI13	Tamaulipas	RANCHO LECHUGUILLAS S.P.R. DE R.L.	890	856,589	23	39	37,243
40	PROAGRO	OI13	Sonora	AYRICO SPR DE RI	879	846,689	83	11	10,201
41	PROAGRO	OI13	Tamaulipas	MORSA 22 S DE PR DE R L	870	837,685	38	23	22,044
42	PROAGRO	OI13	Campeche	SICIEDAD DE PRODUCCION RURAL BOXIMO S.P.R. DE R.L.	855	823,365	9	95	91,485
43	PROAGRO	OI13	Tamaulipas	LOPEZ VILLAREAL S DE SPR DE RI	854	822,248	11	78	74,750
44	PROAGRO	OI13	Sonora	AGRICOLA SAN ANTONIO FARMS SPR DE RL	851	819,561	29	29	28,261
45	PROAGRO	OI13	Tamaulipas	BEKEMAJE S. DE P.R. DE R.L.	850	818,550	23	37	35,589
46	PROAGRO	OI13	Sonora	AGROPECUARIA OMS SPR DE RL	848	816,720	95	9	8,597
47	PROAGRO	OI13	Tamaulipas	PRODUCTORES LA FE S DE PR DE RI	846	814,698	27	31	30,174
48	PROAGRO	OI13	Tamaulipas	CAVAZOS CARDENAS S. DE P.R. DE R. L.	837	806,378	13	64	62,029
49	PROAGRO	OI13	Tamaulipas	SOCIEDAD DE PRODUCCION RURAL EL HUISACHE S DE PR DE RL	835	804,105	13	64	61,854
50	PROAGRO	OI13	Sinaloa	CEUTA PRODUCE S DE RL DE CV	828	797,817	89	9	8,964
51	PROAGRO	OI13	Tamaulipas	DAVILA GALVAN S.P.R DE R.L	820	789,660	13	63	60,743
52	PROAGRO	OI13	Sinaloa	LA QUINTA PRODUCE SPR DE RI	819	788,264	92	9	8,568
53	PROAGRO	OI13	Sinaloa	SPR AGRICOLA CUCHUJAQUI DE RI	815	784,479	37	22	21,202
54	PROAGRO	OI13	Sinaloa	AGRICOLA SAN EMILIO SA DE CV	796	766,105	58	14	13,209
55	PROAGRO	OI13	Sonora	JIBA SIARI SPR DE RI	795	765,527	36	22	21,265
56	PROAGRO	OI13	Tamaulipas	PRODUCTORES AGRICOLAS LA SUPERIOR SPR DE RL	782	753,066	15	52	50,204
57	PROAGRO	OI13	Sinaloa	AGRICOLA LAS DELICIAS S.A DE CV	773	744,312	41	19	18,154
58	PROAGRO	OI13	Sonora	PRODUCTORA HORTICOLA FUERTE S.P.R DE R.L.	764	735,848	67	11	10,983
59	PROAGRO	OI13	Sonora	AGRICOLA QUEROBABI SA DE CV	761	732,602	117	7	6,262
60	PROAGRO	OI13	Tamaulipas	CAVAZOS DEL NORTE SPR DE RL	758	730,397	47	16	15,540
61	PROAGRO	OI13	Tamaulipas	TRES CENTENARIOS S DE PR DE RL	757	728,721	11	69	66,247
62	PROAGRO	OI13	Tamaulipas	AGROINDUSTRIAS EL LAUREL S.P.R.DE R.L.	753	724,850	77	10	9,414
63	PROAGRO	OI13	Sonora	AGRICOLA SANTA EDITH SA DE CV	750	722,250	9	83	80,250
64	PROAGRO	OI13	Tamaulipas	AGRICOLA NAVAR S.P.R. DE R.L.	745	717,878	55	14	13,052
65	PROAGRO	OI13	Tamaulipas	AGROINDUSTRIAS SANTA BIBIANA SPR DE RI	735	707,805	11	67	64,346

PROAGRO 2014
Relación de los 500 beneficiarios con los mayores apoyos

#	Programa o componente	Ciclo Agrícola	Delegación	Productor	Superficie (ha)	Monto (\$)	Integrantes	Sup. (ha) Prom/ integrante	Monto (\$) prom/ integrante
66	PROAGRO	OI13	Sonora	AGRICOLA 2036 SA DE CV	734	706,958	57	13	12,403
67	PROAGRO	OI13	Tamaulipas	EL REFUGIO BM SPR DE RI	730	702,951	16	46	43,934
68	PROAGRO	OI13	Tamaulipas	RANCHO EL JABALI S. DE P.R. DE R.L.	720	693,206	19	38	36,485
69	PROAGRO	OI13	Sonora	CAMPO SANTA ALICIA SA DE CV	708	682,151	52	14	13,118
70	PROAGRO	OI13	Sonora	PRODUCTORES DEL YAQUI SPR DE RL	708	682,064	32	22	21,315
71	PROAGRO	OI13	Sonora	AGROPECUARIA JUPATECO SPR DE RI	706	680,032	157	4	4,331
72	PROAGRO	OI13	Sonora	LA FAMILIA DE LOS COBITOS SPR DE RI	706	679,541	72	10	9,438
73	PROAGRO	OI13	Sinaloa	AGRICOLA VILLAESCUSA SPR DE RI	705	678,530	126	6	5,385
74	PROAGRO	OI13	Sinaloa	VAES SPR DE RL	700	674,235	88	8	7,662
75	PROAGRO	OI13	Tamaulipas	BENAVIDES ALVAREZ SPR DE RL	696	670,373	14	50	47,884
76	PROAGRO	OI13	Sinaloa	OCALLE SA DE CV	692	666,550	30	23	22,218
77	PROAGRO	OI13	Sonora	GRUPO GARCIA PORTILLO SPR DE RI	692	666,531	53	13	12,576
78	PROAGRO	OI13	Sonora	AGRICOLA AGUATAPADA SPR DE RL	686	660,676	59	12	11,198
79	PROAGRO	OI13	Sinaloa	SPR DE RI YOREME	686	660,541	22	31	30,025
80	PROAGRO	OI13	Tamaulipas	PEREZ GARCIA S. DE P.R. DE R.L.	681	655,639	18	38	36,424
81	PROAGRO	OI13	Sonora	AGRO MISBITAS SPR DE RL	680	654,445	60	11	10,907
82	PROAGRO	OI13	Tamaulipas	JUAN VALENTIN AMADOR VARGAS Y COPROPIETARIOS	679	653,887	17	40	38,464
83	PROAGRO	OI13	Tamaulipas	HUINALA SPR DE RL DE CV	679	653,396	13	52	50,261
84	PROAGRO	OI13	Tamaulipas	JRGV AGROPECUARIO SPR DE RL DE CV	678	653,203	26	26	25,123
85	PROAGRO	OI13	Tamaulipas	RANCHO TIO NICHOS SPR DE RL	678	652,818	15	45	43,521
86	PROAGRO	OI13	Tamaulipas	LAS COLIMAS S. DE P.R. DE R.I.	677	652,327	26	26	25,089
87	PROAGRO	OI13	Tamaulipas	LA BARRETA S. DE P.R. DE R.L.	676	650,892	12	56	54,241
88	PROAGRO	OI13	Tamaulipas	REMUZ S.P.R. DE R.L.	672	647,377	18	37	35,965
89	PROAGRO	OI13	Tamaulipas	AGAVES DE TALA SPR DE RI	661	636,822	9	73	70,758
90	PROAGRO	OI13	Tamaulipas	EL CAUTIN S. DE P.R. DE R.L.	660	635,580	38	17	16,726
91	PROAGRO	OI13	Sinaloa	AGRICOLA OSUNA SPR DE RI	657	632,402	76	9	8,321
92	PROAGRO	OI13	Sinaloa	AGROEXPORTADORA PETATLAN SA DE CV	656	632,171	69	10	9,162
93	PROAGRO	OI13	Tamaulipas	RANCHO LOS SILLARES SPR DE RL DE CV	654	629,792	10	65	62,979
94	PROAGRO	OI13	Campeche	TOLUCA MEXICO SPR DE RI	650	625,950	21	31	29,807
95	PROAGRO	OI13	Tamaulipas	MEZQUITAL DE SANTA CRUZ SPR DE RI	649	625,083	21	31	29,766
96	PROAGRO	OI13	Tamaulipas	PALO GUAYACAN SOCIEDAD DE PRODUCCION RURAL DE RL	646	622,002	20	32	31,100
97	PROAGRO	OI13	Tamaulipas	KAVAT S.P.R. DE R.L.	646	621,713	35	18	17,763
98	PROAGRO	OI13	Tamaulipas	H BUENAVISTA SPR DE RL DE CV	643	619,392	16	40	38,712
99	PROAGRO	OI13	Sonora	GENARO GARCIA RUIZ SPR DE RI	641	616,850	56	11	11,015
100	PROAGRO	OI13	Sonora	AGRICOLA DUKE SPR DE RL	640	615,973	26	25	23,691
101	PROAGRO	OI13	Tamaulipas	EL VENADITO DE BEDOLLA SPR DE RI	638	613,913	13	49	47,224
102	PROAGRO	OI13	Sonora	HORTICOLA LUIPACK SPR DE RL	634	610,186	80	8	7,627
103	PROAGRO	OI13	Sinaloa	LOS CUATRO TREBOLES SPR DE RI	629	605,929	20	31	30,296
104	PROAGRO	OI13	Sinaloa	EL CARRIZO NORTE SA DE CV	626	602,684	42	15	14,350
105	PROAGRO	OI13	Sonora	PALO SANTO SPR DE RL	625	601,654	81	8	7,428
106	PROAGRO	OI13	Sonora	GRUPO AGROPECUARIO BORBON SPR DE RL	624	600,854	64	10	9,388
107	PROAGRO	OI13	Tamaulipas	LA GAVIA DE RIO BRAVO SPR DE RI	616	592,823	23	27	25,775
108	PROAGRO	OI13	Sonora	AGRICOLA VADWE S.P.R. DE R.L.	615	592,226	77	8	7,691
109	PROAGRO	OI13	Tamaulipas	PATIÑOS SPR DE RL	610	587,767	23	27	25,555
110	PROAGRO	OI13	Sonora	AGRICOLA CARMELAS SA DE CV	610	587,430	8	76	73,429
111	PROAGRO	OI13	Tamaulipas	ALVAROD S.P.R. DE R.L.	610	587,430	8	76	73,429
112	PROAGRO	OI13	Sonora	TERRAZAS PRODUCTS SPR DE RL	609	586,515	39	16	15,039
113	PROAGRO	OI13	Tamaulipas	AGROPECUARIA VALLE BONITO, S.A. DE C.V.	608	585,860	38	16	15,417
114	PROAGRO	OI13	Sonora	AGROPECUARIA MALICHITA SA DE CV	607	584,060	23	26	25,394
115	PROAGRO	OI13	Tamaulipas	AGRICOLA DON EPITACIO S. DE P.R. DE R.L	605	582,557	28	22	20,806
116	PROAGRO	OI13	Tamaulipas	LA PATRONA DEL NORESTE SPR DE RL	604	581,363	15	40	38,758
117	PROAGRO	OI13	Sinaloa	AGRICOLA VALLE SAN MIGUEL SPR DE RI	603	580,679	58	10	10,012
118	PROAGRO	OI13	Sonora	BARREDEZ SPR DE RI	601	578,515	58	10	9,974
119	PROAGRO	OI13	Campeche	LAGUNA BLANCA S DE PR DE RL	600	577,800	19	32	30,411
120	PROAGRO	OI13	San Luis Potosí	AUZA SPR DE RL DE CV	600	577,800	30	20	19,260
121	PROAGRO	OI13	Sonora	AGRICULTORES LM DE SAPOMORA SPR DE RL DE CV	599	576,567	27	22	21,354
122	PROAGRO	OI13	Tamaulipas	EVERARDO BANUELOS Y ZACARIAS S.P.R. DE R.L.	597	574,921	11	54	52,266
123	PROAGRO	OI13	Tamaulipas	RAMIREZ BENAVIDES SPR DE RL	592	570,096	13	46	43,854
124	PROAGRO	OI13	Tamaulipas	RANCHO EL CARACOL S.P.R. DE R.L.	589	567,207	7	84	81,030
125	PROAGRO	OI13	Sinaloa	EXPORTALIZAS MEXICANAS SA DE CV	589	566,957	25	24	22,678
126	PROAGRO	OI13	Tamaulipas	LOS LOZA S.P.R. DE R.L.	578	557,057	16	36	34,816
127	PROAGRO	OI13	Tamaulipas	DE ANDA TREVINO S.P.R DE R.L.	578	556,797	27	21	20,622
128	PROAGRO	OI13	Tamaulipas	CANTU ALANIS S.P.R. DE R.L.	577	555,362	24	24	23,140
129	PROAGRO	OI13	Sonora	LA REALIDAD FABOSCH SA DE CV	576	554,544	27	21	20,539
130	PROAGRO	OI13	Chihuahua	AGROPECUARIA MOCTEZUMA SA DE CV	574	552,608	8	72	69,076

PROAGRO 2014
Relación de los 500 beneficiarios con los mayores apoyos

#	Programa o componente	Ciclo Agrícola	Delegación	Productor	Superficie (ha)	Monto (\$)	Integrantes	Sup. (ha) Prom/ integrante	Monto (\$) prom/ integrante
131	PROAGRO	O113	Sonora	AGRICOLA EL DESMONTE SPR DE RI	566	545,270	44	13	12,392
132	PROAGRO	O113	Sinaloa	AGRICOLA LA FORTUNA SPR DE RI	563	542,439	39	14	13,909
133	PROAGRO	O113	Tamaulipas	DE LA FUENTE AMAYA S.P.R. DE R.L.	563	541,688	23	24	23,552
134	PROAGRO	O113	Tamaulipas	COOPERATIVA DE PRODUCCION SANTA JULIA SCL	561	540,243	8	70	67,530
135	PROAGRO	O113	Sonora	AGRICOLA EL CHALATE SPR DE RL	560	539,424	37	15	14,579
136	PROAGRO	O113	Sonora	LOS YOYOMOS SPR DE RI	559	538,721	41	14	13,140
137	PROAGRO	O113	Sinaloa	VALORES HORTICOLAS DEL PACIFICO SA DE CV	559	538,192	16	35	33,637
138	PROAGRO	O113	Tamaulipas	PRODUCTORES AGRICOLAS LOS LOZANO SPR DE RL	558	537,258	37	15	14,520
139	PROAGRO	O113	Sinaloa	MADOGA SA DE CV	558	537,219	78	7	6,887
140	PROAGRO	O113	Sonora	AGROPECUARIA BACO SPR DE RL	551	530,960	102	5	5,205
141	PROAGRO	O113	Tamaulipas	JESUS BANUELOS GUTIERREZ Y COVARRUBIAS S DE PR DE RL	550	529,650	12	46	44,138
142	PROAGRO	O113	Tamaulipas	TECNOLOGICA AGRICOLA SAN JOSE SPR DE RL	550	529,169	16	34	33,073
143	PROAGRO	O113	Sinaloa	EXPORTADORA AGRICOLA SACRAMENTO	548	527,820	23	24	22,949
144	PROAGRO	O113	Tamaulipas	DESARROLLO AGROPECUARIO RANCHO LA PALOMA	548	527,724	19	29	27,775
145	PROAGRO	O113	Sinaloa	MEÑO AGRICOLA SPR DE RI	547	526,376	85	6	6,193
146	PROAGRO	O113	Sonora	AGRICOLA RABAGO SA DE CV	544	523,843	21	26	24,945
147	PROAGRO	O113	Tamaulipas	LA FINCA DE SAN FERNANDO S.DE P.R DE R.L.	542	521,946	9	60	57,994
148	PROAGRO	O113	Tamaulipas	RANCHO AGUAMARINA S.P.R. DE R.L.	540	520,020	24	23	21,668
149	PROAGRO	O113	Tamaulipas	RANCHO LA ERMITA S.P.R.DE R.L	537	517,170	19	28	27,219
150	PROAGRO	O113	Sonora	URREA PAREDES SPR DE RL	535	515,263	39	14	13,212
151	PROAGRO	O113	Sonora	AGROPECUARIA BARCAM SPR DE RI	535	515,080	73	7	7,056
152	PROAGRO	O113	Tamaulipas	AGROPECUARIA VALLE BONITO SA DE CV	534	514,242	18	30	28,569
153	PROAGRO	O113	Tamaulipas	PRODUCTORES EL CEDRO S.P.R. DE R.L.	534	514,049	45	12	11,423
154	PROAGRO	O113	Tamaulipas	FAGAGA SPR DE RL	531	511,401	20	27	25,570
155	PROAGRO	O113	Tamaulipas	EL QUERREQUE S. DE P.R. DE R.L.	531	511,353	9	59	56,817
156	PROAGRO	O113	Tamaulipas	SPR DE RI CATARINO GARCIA MORENO	528	508,011	22	24	23,091
157	PROAGRO	O113	Sonora	OVIACHIC SPR DE RL	523	503,649	22	24	22,893
158	PROAGRO	O113	Sonora	MIGUEL CORNEJO RASCON SPR DE RI	522	502,551	51	10	9,854
159	PROAGRO	O113	Sonora	NAVOBAMPO SPR DE RL	522	502,407	24	22	20,934
160	PROAGRO	O113	Sonora	AGRICOLA BAMEX SPR DE RI	519	499,874	50	10	9,997
161	PROAGRO	O113	Tamaulipas	HERDAV S.P.R DE R.L.	518	498,834	9	58	55,426
162	PROAGRO	O113	Tamaulipas	ISIDRO BANUELOS C E HIJOS S.P.R. DE R.L.	515	495,945	12	43	41,329
163	PROAGRO	O113	Tamaulipas	SOCIEDAD DE PRODUCCION RURAL EL PARAISO SPR DE RL DE CV	515	495,849	16	32	30,991
164	PROAGRO	O113	Sinaloa	AGRICOLA JUALVE SPR DE RI	513	494,019	49	10	10,082
165	PROAGRO	O113	Sonora	ROBOLUD SA DE CV	509	489,926	35	15	13,998
166	PROAGRO	O113	Tamaulipas	GALVAN Y GARCIAS.DE P.R DE R.L.	508	488,896	6	85	81,483
167	PROAGRO	O113	Sonora	SIN FALLAS SPR DE RL	506	487,567	39	13	12,502
168	PROAGRO	O113	Sonora	SEGURA PONCE SPR DE RL	506	486,902	54	9	9,017
169	PROAGRO	O113	Baja California	GN PRODUCTORES AGRICOLAS S. DE R.L. DE C.V.	505	486,209	31	16	15,684
170	PROAGRO	O113	Tamaulipas	BANUELOS Y COPEAN S. DE P.R. DE R.L.	502	483,426	14	36	34,530
171	PROAGRO	O113	Tamaulipas	EL TROFIS S. DE P.R. DE R.L.	501	482,521	49	10	9,847
172	PROAGRO	O113	Sonora	MULTIGRANOS DEL YAQUI SPR DE RL	500	481,500	26	19	18,519
173	PROAGRO	O113	Sonora	ALVAREZ PARECARI SPR DE RL	500	481,307	45	11	10,696
174	PROAGRO	O113	Sonora	LOS PINITOS DEL YAQUI SPR DE RL	500	481,307	44	11	10,939
175	PROAGRO	O113	Tamaulipas	LOS GLADIADORES S.DE P.R. DE R.I	500	481,115	19	26	25,322
176	PROAGRO	O113	Tamaulipas	ROHAROS SPR DE RL	499	480,537	32	16	15,017
177	PROAGRO	O113	Sonora	AGRICOLA FUERSA DEL YAQUI SPR DE RL	498	479,988	42	12	11,428
178	PROAGRO	O113	Sinaloa	AGRICOLA TEPACHOIPA SA DE CV	497	479,044	41	12	11,684
179	PROAGRO	O113	Tamaulipas	RANCHO EL CABALLO BRONCO S. DE P.R. DE R.L.	496	477,792	18	28	26,544
180	PROAGRO	O113	Tamaulipas	HERDAV SPR DE RL	496	477,648	8	62	59,706
181	PROAGRO	O113	Tamaulipas	BEDOLLA FUENTES S.P.R. DE R.L.	496	477,263	33	15	14,463
182	PROAGRO	O113	Tamaulipas	AGRO PRODUCTORES SAN ANTONIO S. DEP.R. DE R. L.	494	475,722	12	41	39,644
183	PROAGRO	O113	Tamaulipas	SANTA SUSANA SOCIEDAD DE PRODUCCION RURAL DE RL SIN TIPO DE	493	474,759	9	55	52,751
184	PROAGRO	O113	Sonora	PRODUCTORA ANDAL SPR DE RI	493	474,297	27	18	17,567
185	PROAGRO	O113	Sinaloa	AGRICOLA THAILY SPR DE RI	492	474,191	64	8	7,409
186	PROAGRO	O113	Tamaulipas	2R SPR DE RL DE CV	490	471,870	5	98	94,374
187	PROAGRO	O113	Sinaloa	AGRICOLA DE GALA SA DE CV	489	470,897	53	9	8,885
188	PROAGRO	O113	Tamaulipas	LA JARITA SPR DE RL	488	470,358	21	23	22,398
189	PROAGRO	O113	Sonora	EL CHICURAL SPR DE RL	488	469,636	31	16	15,150
190	PROAGRO	O113	Sonora	CAMPO AGRICOLA LOS TULES SPR DE RI	486	467,806	67	7	6,982
191	PROAGRO	O113	Sonora	AGRICOLA LENEY SPR DE RL	485	467,248	30	16	15,575
192	PROAGRO	O113	Sinaloa	AGRICOLA LOS CUATES SPR DE RI	484	465,649	61	8	7,634
193	PROAGRO	O113	Sonora	AGRICOLA BADILLA FLORES SA DE CV	483	465,428	41	12	11,352
194	PROAGRO	O113	Sinaloa	AGROPECUARIA LA BREA SPR DE RI	483	465,389	45	11	10,342
195	PROAGRO	O113	Tamaulipas	LAS CUATRO C. S. DE P.R. DE R. L.	482	464,166	18	27	25,787

PROAGRO 2014
Relación de los 500 beneficiarios con los mayores apoyos

#	Programa o componente	Ciclo Agrícola	Delegación	Productor	Superficie (ha)	Monto (\$)	Integrantes	Sup. (ha) Prom/ integrante	Monto (\$) prom/ integrante
196	PROAGRO	O113	Tamaulipas	LAS ENRRAMADAS S.P.R. DE R.L.	480	462,019	12	40	38,502
197	PROAGRO	O113	Sinaloa	EXPOSEN SA DE CV	479	461,431	13	37	35,495
198	PROAGRO	O113	Baja California	AGROPECUARIA NEDINAMO SPR DE RL	478	460,439	36	13	12,790
199	PROAGRO	O113	Sonora	AGRICOLA BACOBAMPO SPR DE RI	477	459,178	88	5	5,218
200	PROAGRO	O113	Sonora	AGROPECUARIA FUENTE SAUCO S DE PR DE RL	476	458,436	58	8	7,904
201	PROAGRO	O113	Sinaloa	AGRICOLA COCORAQUI SPR DE RI	474	456,876	72	7	6,346
202	PROAGRO	O113	Coahuila	PRODUCTORA AGRICOLA VIFER SPR DE RL DE CV	474	456,857	16	30	28,554
203	PROAGRO	O113	Tamaulipas	GRUPO GANADERO LOS EBANOS DE PR DE RL	474	456,462	5	95	91,292
204	PROAGRO	O113	Sonora	CAJEME 3 DE ABRIL SPR DE RL	473	455,499	32	15	14,234
205	PROAGRO	O113	Tamaulipas	RANCHO MEZQUITOZA SPR DE RL	473	455,422	5	95	91,084
206	PROAGRO	O113	Tamaulipas	LOS RETONOS SPR DE RL	472	454,863	10	47	45,486
207	PROAGRO	O113	Sonora	AGRICOLA YENESIX SPR DE RL	471	453,775	48	10	9,454
208	PROAGRO	O113	Sonora	CASTESA S A DE C V	470	452,610	7	67	64,659
209	PROAGRO	O113	Sinaloa	CADENA AGRICOLA S DE RL DE CV	468	450,280	26	18	17,318
210	PROAGRO	O113	Sinaloa	AGRICOLA SANTA VENERANDA S DE PR DE RL	465	447,728	35	13	12,792
211	PROAGRO	O113	Sinaloa	AGRICOLA YEPIZ SPR DE RI	465	447,718	56	8	7,995
212	PROAGRO	O113	Tamaulipas	EL TEMPORAL DE LOS EBANOS S.P.R. DE R.L.	464	446,832	5	93	89,366
213	PROAGRO	O113	Tamaulipas	RANCHO EL ALBA SPR DE RL	462	445,002	13	36	34,231
214	PROAGRO	O113	Tamaulipas	EL MAR DE BM SPR DE RI	461	443,943	16	29	27,746
215	PROAGRO	O113	Sinaloa	AGROINDUSTRIAS TOMBELL SA DE CV	459	441,661	49	9	9,013
216	PROAGRO	O113	Sinaloa	SAN JAVIER SOC DE PROD RURAL DE RI SIN TIPO DE SOCIEDAD	456	439,475	19	24	23,130
217	PROAGRO	O113	Tamaulipas	RANCHO RGH S DE PR DE RL	456	439,128	7	65	62,733
218	PROAGRO	O113	Tamaulipas	BRENDA MAELY S.P.R DE R.L.	454	437,433	13	35	33,649
219	PROAGRO	O113	Tamaulipas	RANCHO AGROPECUARIO LA 16 S.P.R. DE R.L.	454	436,952	42	11	10,404
220	PROAGRO	O113	Tamaulipas	RANCHO ESCONDIDO SPR DE RL	454	436,884	8	57	54,611
221	PROAGRO	O113	Sonora	AGROPECUARIA GARCIA FIGUEROA SPR DE RL	453	436,200	97	5	4,497
222	PROAGRO	O113	Tamaulipas	ET Y ASOCIADOS S.P.R. DE R.L.	452	435,363	21	22	20,732
223	PROAGRO	O113	Sonora	GRAYSAN SPR DE RL	452	434,862	27	17	16,106
224	PROAGRO	O113	Sinaloa	GRUPO AGRICOLA ESMERALDA SPR DE RL	450	433,340	24	19	18,056
225	PROAGRO	O113	Tamaulipas	HECTOSA SPR DE RL	450	433,157	7	64	61,880
226	PROAGRO	O113	Tamaulipas	SOCIEDAD DE PRODUCCION RURAL	448	431,424	6	75	71,904
227	PROAGRO	O113	Tamaulipas	LAS COMAS S.P.R DE R.L.	447	430,461	7	64	61,494
228	PROAGRO	O113	Sonora	AGROBO SA DE CV	446	429,286	46	10	9,332
229	PROAGRO	O113	Sinaloa	AGRICOLA PRIMERO DE MARZO SPR DE RI	441	424,982	45	10	9,444
230	PROAGRO	O113	Sonora	AGRIRECORD SPR DE RL	441	424,856	20	22	21,243
231	PROAGRO	O113	Sinaloa	AGRICOLA LUQUE SA DE CV	441	424,596	33	13	12,867
232	PROAGRO	O113	Sinaloa	AGRICOLA COHUIBAMPO SA DE CV	440	423,864	28	16	15,138
233	PROAGRO	O113	Tamaulipas	TORRECILLA DE REYNOSA SPR DE RL DE CV	440	423,720	7	63	60,531
234	PROAGRO	O113	Tamaulipas	EJIDATARIOS DE VALLE HERMOSO SPR DE RL	439	423,152	34	13	12,446
235	PROAGRO	O113	Sinaloa	DE LA COSTA SA DE CV	439	422,747	16	27	26,422
236	PROAGRO	O113	Tamaulipas	RANCHO SAN JOSE DE SAN FERNANDO S.P.R.DE R.L.	438	421,929	7	63	60,276
237	PROAGRO	O113	Tamaulipas	DIECINUEVE DE MARZO SPR DE RL	438	421,794	6	73	70,299
238	PROAGRO	O113	Baja California Sur	AGRICOLA SAN JULIAN SPR DE RL DE CV	435	418,905	10	44	41,891
239	PROAGRO	O113	Tamaulipas	SAN ISIDRO DE ANAHUAC SPR DE RL	433	417,422	39	11	10,703
240	PROAGRO	O113	Sinaloa	LIVIED SPR DE RL	433	417,297	34	13	12,273
241	PROAGRO	O113	Sonora	AGRICOLA MB SPR DE RL	433	416,671	19	23	21,930
242	PROAGRO	O113	Sinaloa	PRODUCTORA AGRICOLA SAN JOSE	433	416,507	53	8	7,859
243	PROAGRO	O113	Sinaloa	AGRICOLA ANAKAREN SPR DE RI	432	416,372	80	5	5,205
244	PROAGRO	O113	Tamaulipas	CHEMA CARDENAS SPR DE RL DE CV	432	415,872	16	27	25,992
245	PROAGRO	O113	Sinaloa	AGRICOLA BELTRAN SA DE CV	432	415,852	53	8	7,846
246	PROAGRO	O113	Tamaulipas	EL CAPULLO Y LA LAGUNA DE SAN CRISTOBAL SPR DE RL DE CV	430	414,090	23	19	18,004
247	PROAGRO	O113	Sonora	AGRICOL GILFER, SPR DE RL	429	412,992	51	8	8,098
248	PROAGRO	O113	Tamaulipas	PRODUCTORES SANTA EMILIA S.P.R. DE R.L.	429	412,973	5	86	82,595
249	PROAGRO	O113	Sonora	ROSAS ROCHIN SPR DE RL	427	411,211	62	7	6,632
250	PROAGRO	O113	Sonora	BABURO S DE PR DE RL	426	410,556	54	8	7,603
251	PROAGRO	O113	Sinaloa	AGROPECUARIA LAS DELICIAS SA DE CV	425	409,275	5	85	81,855
252	PROAGRO	O113	Tamaulipas	AGRICOLA FERNANDEZ ALANIS S.P.R. DE R.L.	425	408,890	43	10	9,509
253	PROAGRO	O113	Sinaloa	AGRICOLA GANADERA EL REY SA DE CV	424	408,071	41	10	9,953
254	PROAGRO	O113	Sonora	AGRICOLA BACSON SPR DE RI	422	406,367	30	14	13,546
255	PROAGRO	O113	Sonora	TURYMAYO SA DE CV	422	406,097	15	28	27,073
256	PROAGRO	O113	Sinaloa	CAMPO LA ILUSION SPR DE RL	421	405,635	39	11	10,401
257	PROAGRO	O113	Sinaloa	AGROEXPORTADORA DEL NOROESTE SA DE CV	421	405,288	37	11	10,954
258	PROAGRO	O113	Sonora	AGRICOLA TESIA SPR DE RL	419	403,776	38	11	10,626
259	PROAGRO	O113	Sonora	CRISBREL SPR DE RI	419	403,160	84	5	4,800
260	PROAGRO	O113	Sonora	EMPAQUE RIO COLORADO SPR DE CV	417	401,282	25	17	16,051

PROAGRO 2014
Relación de los 500 beneficiarios con los mayores apoyos

#	Programa o componente	Ciclo Agrícola	Delegación	Productor	Superficie (ha)	Monto (\$)	Integrantes	Sup. (ha) Prom/integrante	Monto (\$) prom/integrante
261	PROAGRO	OI13	Sonora	GONZMONTHER S P R DE R L	416	400,608	11	38	36,419
262	PROAGRO	OI13	Sonora	NUEVO MILENIO MAYO SPR DE RI	415	399,722	34	12	11,757
263	PROAGRO	OI13	Sonora	16 DE JULIO SPR DE RI	415	399,549	34	12	11,751
264	PROAGRO	OI13	Sonora	AGROPECUARIA BRYSON SPR DE RI	413	397,238	21	20	18,916
265	PROAGRO	OI13	Tamaulipas	LOS MATA MENDOZA S.P.R. DE R.L.	412	396,640	23	18	17,245
266	PROAGRO	OI13	Tamaulipas	LUPITA SANTOS S.P.R. DE R.L.	410	394,830	12	34	32,903
267	PROAGRO	OI13	Sonora	PRODUCTORES DEL VALLE S.P.R. DE R.L.	410	394,705	19	22	20,774
268	PROAGRO	OI13	Sonora	AGROPECUARIA BAROYECA SPR DE RL	405	390,025	28	14	13,929
269	PROAGRO	OI13	Tamaulipas	MARTINEZ RIVERA JAYME RAYMUNDO	404	388,898	18	22	21,605
270	PROAGRO	OI13	Tamaulipas	CALICHES SOCIEDAD DE PRODUCCION RURAL DE RL	404	388,888	5	81	77,778
271	PROAGRO	OI13	Sonora	EL JUPARE SPR DE RI	403	388,166	49	8	7,922
272	PROAGRO	OI13	Sinaloa	AGRICOLA CHARLY SPR DE RI	401	386,250	34	12	11,360
273	PROAGRO	OI13	Tamaulipas	AGRICOLA LAKOT S DE PR DE RL	401	386,163	9	45	42,907
274	PROAGRO	OI13	Sonora	YAZKARE SA DE CV	400	385,200	75	5	5,136
275	PROAGRO	OI13	Tamaulipas	RANCHO LA PRESA SPR DE RL	400	384,979	17	24	22,646
276	PROAGRO	OI13	Sonora	AGRICOLA HORTIHAM SPR DE RI	396	380,867	26	15	14,649
277	PROAGRO	OI13	Sonora	AGRICOLA TULITA SPR DE RL	395	380,539	28	14	13,591
278	PROAGRO	OI13	Nuevo León	RANCHO AGROPECUARIO MARIA JOSEFINA S.A. DE C.V.	395	380,385	18	22	21,133
279	PROAGRO	OI13	Sonora	TIRISCO WUASA SPR DE RI	395	379,952	26	15	14,614
280	PROAGRO	OI13	Sonora	AGRICOLA DEL DESIERTO ALTAR SA DE CV	394	379,422	23	17	16,497
281	PROAGRO	OI13	Tamaulipas	SAVILA DE MEXICO S DE PR DE RL DE CV	393	378,459	10	39	37,846
282	PROAGRO	OI13	Tamaulipas	RANCHO CAMPO GRANDE SA DE CV	392	377,496	18	22	20,972
283	PROAGRO	OI13	Tamaulipas	LA PROSPERIDAD DEL NORTE SPR DE RI	390	375,137	14	28	26,795
284	PROAGRO	OI13	Sonora	MAS MENFE SA DE CV	390	375,127	42	9	8,932
285	PROAGRO	OI13	Baja California	GRUPO VEGETALES S DE RL DE CV	390	375,089	28	14	13,396
286	PROAGRO	OI13	Sonora	SOCIEDAD DE PRODUCCION RURAL DE RI EL PALO SANTO	389	374,790	38	10	9,863
287	PROAGRO	OI13	Tamaulipas	RANCHO MA. DEL CONSUELO SPR DE RL	389	374,578	18	22	20,810
288	PROAGRO	OI13	Tamaulipas	SAN BUENAVENTURA DE VALLE HERMOSO S. DEP.R. DE R.I.	389	374,270	18	22	20,793
289	PROAGRO	OI13	Tamaulipas	BENAVIDES GRACIA S.P.R. DE R.L.	388	373,856	15	26	24,924
290	PROAGRO	OI13	Tamaulipas	LA ANTIGUA JARITA S.P.R.DE R.L.	385	370,659	11	35	33,696
291	PROAGRO	OI13	Sinaloa	AGRICOLA FMP SPR DE RI	384	369,840	41	9	9,020
292	PROAGRO	OI13	Tamaulipas	AGRO INDUSTRIAS COMERCIALES DEL GOLFO S.P.R. DE R.L.	383	368,627	26	15	14,178
293	PROAGRO	OI13	Tamaulipas	GARVAL ASOCIADOS S.P.R. DE R.L.	383	368,540	20	19	18,427
294	PROAGRO	OI13	Tamaulipas	BENITEZ RAMIREZ S.P.R. DE R.L.	382	367,866	6	64	61,311
295	PROAGRO	OI13	Sonora	AGRICOLA JALCA SPR DE RI	382	367,519	84	5	4,375
296	PROAGRO	OI13	Sonora	AGROPECUARIA RUIZ SPR DE RI	382	367,442	29	13	12,670
297	PROAGRO	OI13	Sonora	AGRICOLA RECOLETA SPR DE RI	381	367,240	23	17	15,967
298	PROAGRO	OI13	Tamaulipas	DON BALDOMERO SPR DE RI	380	365,940	8	48	45,743
299	PROAGRO	OI13	Tamaulipas	PEDRO BENITES SPR DE RL	380	365,940	8	48	45,743
300	PROAGRO	OI13	Sonora	GALIRASAS SPR DE RI	379	365,362	108	4	3,383
301	PROAGRO	OI13	Sonora	AGRICOLA URQUIJO SPR DE RI	379	365,285	81	5	4,510
302	PROAGRO	OI13	Tamaulipas	RANCHO SANTA CLEOTILDE S.P.R. DE R.L.	379	364,977	15	25	24,332
303	PROAGRO	OI13	Sonora	CAMPO MOROYOQUI SPR DE RL	379	364,881	50	8	7,298
304	PROAGRO	OI13	Tamaulipas	EGDAR S.P.R. DE R.L.	377	363,388	10	38	36,339
305	PROAGRO	OI13	Sonora	EL RIESGO SPR DE RL	376	362,088	26	14	13,926
306	PROAGRO	OI13	Sonora	CAMPO PABLO BORQUEZ SA DE CV	376	362,088	15	25	24,139
307	PROAGRO	OI13	Nuevo León	LAS COLIMAS S. DE P.R. DE R.I.	375	360,971	17	22	21,234
308	PROAGRO	OI13	Tamaulipas	LOS ALDAMA DE VALLE HERMOSO SPR DE RL	374	359,873	14	27	25,705
309	PROAGRO	OI13	Sinaloa	AGRICOLA VILLA PALMIRA S. DE P.R. DE R.L.	372	357,841	40	9	8,946
310	PROAGRO	OI13	Sonora	AGRICOLA ARMAKASIMA SPR DE RL	371	357,157	87	4	4,105
311	PROAGRO	OI13	Sinaloa	GRUPO AGRICOLA FARELI SA DE CV	368	354,211	14	26	25,301
312	PROAGRO	OI13	Sonora	CAMPO VICTORIA SPR DE RI	367	353,758	44	8	8,040
313	PROAGRO	OI13	Sonora	EL TRIBUTO SPR DE RI	366	352,227	66	6	5,337
314	PROAGRO	OI13	Sonora	GRUPO RAMIREZ ZAZUETA SPR DE RI	364	350,349	31	12	11,302
315	PROAGRO	OI13	Tamaulipas	RANCHO LAS TRES LETRAS S. DE P.R. DE R.L.	362	348,933	49	7	7,121
316	PROAGRO	OI13	Sonora	DACARCA SPR DE RI	361	347,739	27	13	12,879
317	PROAGRO	OI13	Sonora	AGROPECUARIA MALU SPR DE RL	361	347,556	15	24	23,170
318	PROAGRO	OI13	Tamaulipas	RANCHO HERMANOS ARENAS ESTRADA S.P.R. DE R.L.	361	347,508	12	30	28,959
319	PROAGRO	OI13	Sonora	GEFERSAN SA DE CV	360	347,046	24	15	14,460
320	PROAGRO	OI13	Sonora	COCORAQUE SPR DE RL	360	346,199	20	18	17,310
321	PROAGRO	OI13	Tamaulipas	SPR DE RI LA PALMA NUM	359	345,958	26	14	13,306
322	PROAGRO	OI13	Sinaloa	AGRICOLA BARCELO SPR DE RI	359	345,756	25	14	13,830
323	PROAGRO	OI13	Sinaloa	AGRICOLA ALICIA SPR DE RI	359	345,390	31	12	11,142
324	PROAGRO	OI13	Tamaulipas	SOCIEDAD DE PRODUCCION RURAL LEON ANGEL S. DE P.R. DE R.L.	356	343,136	5	71	68,627
325	PROAGRO	OI13	Sonora	GIADLA SPR DE RL	356	342,828	5	71	68,566

PROAGRO 2014
Relación de los 500 beneficiarios con los mayores apoyos

#	Programa o componente	Ciclo Agrícola	Delegación	Productor	Superficie (ha)	Monto (\$)	Integrantes	Sup. (ha) Prom/ integrante	Monto (\$) prom/ integrante
326	PROAGRO	OI13	Sonora	AGROMANG SPR DE RL	356	342,510	19	19	18,027
327	PROAGRO	OI13	Tamaulipas	AGRICOLA ZACATECAS S.P.R. DE R.L.	354	340,700	14	25	24,336
328	PROAGRO	OI13	Tamaulipas	GRUPO AGRICOLA LOMA DEL FIERRO SPR DE R L	353	340,074	30	12	11,336
329	PROAGRO	OI13	Sonora	AGRICOLA DON PATO SPR DE RL	353	339,843	18	20	18,880
330	PROAGRO	OI13	Tamaulipas	LAS ESPERANZAS DE VALLE HERMOSO SPR DE RL	353	339,602	9	39	37,734
331	PROAGRO	OI13	Sonora	HERMUR SPR DE RI	351	338,254	32	11	10,570
332	PROAGRO	OI13	Sinaloa	AGRICOLA GUZMAN JAHUARA SPR DE RI	351	337,955	63	6	5,364
333	PROAGRO	OI13	Tamaulipas	PRODUCTORES PACO S.P.R. DE R. L.	351	337,820	28	13	12,065
334	PROAGRO	OI13	Sonora	AGRICOLA MILLANES SPR DE RI	350	337,397	47	7	7,179
335	PROAGRO	OI13	Sinaloa	AGRICOLA SANTA AURORA SA DE CV	350	337,368	21	17	16,065
336	PROAGRO	OI13	Sonora	AGRICOLA LOS TRIGALES SPR DE RI	350	337,271	25	14	13,491
337	PROAGRO	OI13	Tamaulipas	GUALPIRQUE SPR DE RL	349	336,289	43	8	7,821
338	PROAGRO	OI13	Sinaloa	AGRICOLA CERTRAN SA DE CV	349	336,270	10	35	33,627
339	PROAGRO	OI13	Tamaulipas	RIOS SILVA DE SAN FERNANDO S.P.R. DE R.L.	349	336,087	5	70	67,217
340	PROAGRO	OI13	Sinaloa	GRUPO ROMO SPR DE RL	348	334,941	25	14	13,398
341	PROAGRO	OI13	Sinaloa	PROD Y EXP DE GRANOS Y HORTALIZAS DON MIGUEL SPR DE RL	348	334,710	39	9	8,582
342	PROAGRO	OI13	Sinaloa	AGRICOLA JAMA SA DE CV	348	334,700	41	8	8,163
343	PROAGRO	OI13	Sonora	EL NUEVO GUADALUPE DE JESUS S DE PR DE RL	348	334,643	11	32	30,422
344	PROAGRO	OI13	Tamaulipas	GUERRA RODRIGUEZ S. DE P.R. DE R..L	347	334,094	22	16	15,186
345	PROAGRO	OI13	Sonora	AGRICOLA NORIEGA SPR DE RI	346	333,304	30	12	11,110
346	PROAGRO	OI13	Tamaulipas	RABEHE S.P.R. DE R.L.	345	332,235	7	49	47,462
347	PROAGRO	OI13	Tamaulipas	LA JARRITA S. DE P.R. DE R.L.	345	332,235	18	19	18,458
348	PROAGRO	OI13	Sonora	AGRICOLA SAHUARIBO SA	345	332,062	8	43	41,508
349	PROAGRO	OI13	Sonora	EXA AGRICOLA SA DE CV	345	331,792	22	16	15,081
350	PROAGRO	OI13	Baja California	AGRICOLA LAS MONTAÑAS S DE R.L. DE C.V.	343	330,579	25	14	13,223
351	PROAGRO	OI13	Sinaloa	YACORANDA S DE PR DE RI	343	330,078	17	20	19,416
352	PROAGRO	OI13	Sonora	AGRICOLA ALRIM SPR DE RI	341	328,316	25	14	13,133
353	PROAGRO	OI13	Sinaloa	EJIDO EL HIGUERAL	340	327,420	16	21	20,464
354	PROAGRO	OI13	Sinaloa	AGRICOLA MURRIETA SPR DE RI	339	326,910	30	11	10,897
355	PROAGRO	OI13	Sinaloa	AGROESPERANZA SPR DE RI	339	326,784	84	4	3,890
356	PROAGRO	OI13	Sonora	AGROPECUARIA ALCEMA S DE PR DE RL	337	324,415	11	31	29,492
357	PROAGRO	OI13	Tamaulipas	RANCHO EL TERRALVA SPR DE RL	336	323,712	19	18	17,037
358	PROAGRO	OI13	Tamaulipas	RANCHO SANTA AMALIA S.P.R DE R.L.	336	323,607	23	15	14,070
359	PROAGRO	OI13	Sinaloa	AGROPECUARIA LOGA SA DE CV	335	322,961	42	8	7,690
360	PROAGRO	OI13	Tamaulipas	VALLE DE CUESTAS SPR DE RL DE CV	335	322,605	9	37	35,845
361	PROAGRO	OI13	Sinaloa	AGRICOLA EL GAVA SPR DE RL	333	320,785	47	7	6,825
362	PROAGRO	OI13	Tamaulipas	AGRICOLA ESPINOZA BANUELOS SPR DE RL	333	320,727	24	14	13,364
363	PROAGRO	OI13	Tamaulipas	AGRICOLA Y GANADERA LA S DE PR DE RL	333	320,679	6	56	53,447
364	PROAGRO	OI13	Sinaloa	AGRICOLA COTA Y COTA SPR DE RL	333	320,554	21	16	15,264
365	PROAGRO	OI13	Sinaloa	TAMANDARO S DE RL DE CV	331	318,666	14	24	22,762
366	PROAGRO	OI13	Baja California	AGRICOLA NUEVA ERA SA DE CV	330	318,117	25	13	12,725
367	PROAGRO	OI13	Sonora	AGRICOLA LA CHAPIS S DE PR DE RL	330	317,790	28	12	11,350
368	PROAGRO	OI13	Tamaulipas	LA 26 DE VALLE S.DE P. DE R.L.	330	317,309	32	10	9,916
369	PROAGRO	OI13	Sonora	AGRICOLA YORI SPR DE RI	329	317,280	65	5	4,881
370	PROAGRO	OI13	Sinaloa	AGROBO SA DE CV	329	317,068	41	8	7,733
371	PROAGRO	OI13	Tamaulipas	HERMANOS BANUELOS S DE PR DE RL	329	317,048	7	47	45,293
372	PROAGRO	OI13	Sonora	AGROTSI S. DE P.R. DE R.L.	329	316,808	18	18	17,600
373	PROAGRO	OI13	Sonora	AGROPECUARIA MAYOBAMPO SPR DE RL	329	316,606	39	8	8,118
374	PROAGRO	OI13	Sonora	AGRICOLA MAXIMO SPR DE RI	328	315,854	13	25	24,296
375	PROAGRO	OI13	Sonora	HOLLMAN GARCIA SPR DE RI	327	315,180	28	12	11,256
376	PROAGRO	OI13	Sonora	AGRICOLA DON SILVERIO SPR DE RI	326	313,726	10	33	31,373
377	PROAGRO	OI13	Sonora	AGROKUMARA SA DE CV	325	312,975	19	17	16,472
378	PROAGRO	OI13	Sonora	VIÑEDOS ALTA SA DE CV	325	312,975	5	65	62,595
379	PROAGRO	OI13	Tamaulipas	SIGUE RET SPR DE RL	325	312,715	14	23	22,337
380	PROAGRO	OI13	Sonora	AGRICOLA EL ELOTAL S.P.R. DE R.L.	323	311,328	34	10	9,157
381	PROAGRO	OI13	Campeche	LOS AUDACES SPR DE RI	323	311,049	17	19	18,297
382	PROAGRO	OI13	Sinaloa	AGRICOLA ALMA SA DE CV	323	310,953	70	5	4,442
383	PROAGRO	OI13	Tamaulipas	LOS CINCO DE VISTA ALEGRE SA DE CV	323	310,895	13	25	23,915
384	PROAGRO	OI13	Sonora	AGRICOLA FABRA SPR DE RL	323	310,616	42	8	7,396
385	PROAGRO	OI13	Tamaulipas	AJEMA S. DE P.R. DE R.L.	323	310,568	5	65	62,114
386	PROAGRO	OI13	Sinaloa	AGRICOLA MAXIMO S.P.R. DE R.L.	321	308,824	34	9	9,083
387	PROAGRO	OI13	Sinaloa	AGRICOLA VICTOR MANUEL SPR DE RL	321	308,661	19	17	16,245
388	PROAGRO	OI13	Sonora	AGROPECUARIA SANTA BARBARA SPR DE RL	321	308,642	21	15	14,697
389	PROAGRO	OI13	Tamaulipas	VILLANUEVA HERRERA SPR DE RI	320	308,536	31	10	9,953
390	PROAGRO	OI13	Sonora	INVERNADEROS TAGEDI SPR DE RI	319	307,197	22	15	13,964

PROAGRO 2014
Relación de los 500 beneficiarios con los mayores apoyos

#	Programa o componente	Ciclo Agrícola	Delegación	Productor	Superficie (ha)	Monto (\$)	Integrantes	Sup. (ha) Prom/ integrante	Monto (\$) prom/ integrante
391	PROAGRO	OI13	Sonora	AGRICOLA BAY HERMANOS SA DE CV	319	307,197	49	7	6,269
392	PROAGRO	OI13	Tamaulipas	DE LA GARZA MIRELES SPR DE RL	318	306,282	22	14	13,922
393	PROAGRO	OI13	Tamaulipas	PRODUCTORES LA 111 S.P.R. DE R.L.	318	306,234	4	80	76,559
394	PROAGRO	OI13	Tamaulipas	NAVAR CAVADA Y ASOCIADOS S. DE P.R. DE R.L.	317	305,656	49	6	6,238
395	PROAGRO	OI13	Sonora	CAJEME SPR DE RL	317	305,637	12	26	25,470
396	PROAGRO	OI13	Tamaulipas	RAMIREZ HERRERA S.P.R. DE R.L.	317	305,117	9	35	33,902
397	PROAGRO	OI13	Tamaulipas	RANCHO AGROPECUARIO SAN LORENZO S.P.R. DE R.L.	317	305,078	16	20	19,067
398	PROAGRO	OI13	Sinaloa	AGRICOLA AMAIRANY SA DE CV	317	304,790	8	40	38,099
399	PROAGRO	OI13	Sonora	GRUPO ENRITOLAN SPR DE RI	315	303,441	56	6	5,419
400	PROAGRO	OI13	Tamaulipas	ROGA DE SAN FERNANDO S.P.R. DE R.L.	315	303,345	17	19	17,844
401	PROAGRO	OI13	Sonora	SAN AGUSTIN DEL OCUCA SA DE CV	315	302,864	17	19	17,816
402	PROAGRO	OI13	Sonora	GRUPO SONQUI SPR DE RL	313	301,640	15	21	20,109
403	PROAGRO	OI13	Sinaloa	PRODUCTORES GASTELUM DEL NOROESTE SPR DE RI	313	301,236	27	12	11,157
404	PROAGRO	OI13	Sinaloa	AGROPRODUCTO DIAZTECA SA DE CV	313	301,101	9	35	33,456
405	PROAGRO	OI13	Sonora	ROMOLUDA SPR DE RL	312	300,572	7	45	42,939
406	PROAGRO	OI13	Tamaulipas	BRECHA CORPUS SPR DE RL DE CV	312	300,456	5	62	60,091
407	PROAGRO	OI13	Sonora	AGRICOLA LESLIFER S.P.R. DE R.L.	311	299,272	18	17	16,626
408	PROAGRO	OI13	Sinaloa	CAMPO Y VALLE SA DE CV	311	299,098	75	4	3,988
409	PROAGRO	OI13	Campeche	AGROPECUARIA MAYACAM S DE P.R DE R.L	310	298,530	17	18	17,561
410	PROAGRO	OI13	Tamaulipas	GRUPO GANADERO LOMA DEL FIERRO S. DE P.R. DE R.L.	310	298,530	6	52	49,755
411	PROAGRO	OI13	Sonora	AGROPECUARIA TATA NACHO SPR DE RI	310	298,049	7	44	42,578
412	PROAGRO	OI13	Sinaloa	MD AGROPRODUCTORES SPR DE RL DE CV	309	297,307	21	15	14,157
413	PROAGRO	PV14	Campeche	SICIEDAD DE PRODUCCION RURAL BOXIMO S.P.R. DE R.L.	2,300	2,214,900	29	79	76,376
414	PROAGRO	PV14	Baja California	ALGODONERA DE BAJA CALIFORNIA SA DE CV	1,926	1,854,921	124	16	14,959
415	PROAGRO	PV14	Tamaulipas	AUZA SPR DE RL CV	1,529	1,472,138	40	38	36,803
416	PROAGRO	PV14	Campeche	TOLUCA MEXICO SPR DE RI	1,518	1,461,680	16	95	91,355
417	PROAGRO	PV14	Tamaulipas	DONA EUFEMIA SPR DE RL DE CV	1,415	1,362,645	22	64	61,938
418	PROAGRO	PV14	Tamaulipas	AGROPECUARIA VALLE BONITO SA DE CV	1,341	1,291,768	47	29	27,484
419	PROAGRO	PV14	Campeche	LAGUNA BLANCA S DE PR DE RL	1,311	1,262,493	17	77	74,264
420	PROAGRO	PV14	Coahuila	PRODUCTORES OSGUAR SPR DE RL DE CV	1,207	1,162,736	51	24	22,799
421	PROAGRO	PV14	Tamaulipas	VALLE DE CUESTAS SPR DE RL DE CV	1,097	1,056,411	21	52	50,305
422	PROAGRO	PV14	Tamaulipas	AGROINDUSTRIAS SANTA BIBIANA SPR DE RI	1,094	1,053,522	14	78	75,252
423	PROAGRO	PV14	Tamaulipas	LA LAJILLA S.P.R. DE R.L.	1,086	1,045,924	26	42	40,228
424	PROAGRO	PV14	Tamaulipas	MALVINAS SOCIEDAD ANONIMA DE CAPITAL VARIABLE	1,084	1,044,046	15	72	69,603
425	PROAGRO	PV14	Tamaulipas	CAVAZOS CARDENAS S. DE P.R. DE R. L.	1,065	1,025,595	14	76	73,257
426	PROAGRO	PV14	San Luis Potosí	DESARROLLO AGROPECUARIO CLAVO DE ORO S DE R.L.	992	955,036	21	47	45,478
427	PROAGRO	PV14	Tamaulipas	CULCAM SA DE CV	970	934,437	33	29	28,316
428	PROAGRO	PV14	Chihuahua	LOS EFE S. DE P.R. DE R.L.	935	899,981	18	52	49,999
429	PROAGRO	PV14	Tamaulipas	FANORO SA DE CV	852	820,332	22	39	37,288
430	PROAGRO	PV14	Tamaulipas	BEKEMAJE S. DE P. R. DE R. L.	850	818,550	23	37	35,589
431	PROAGRO	PV14	Tamaulipas	IMPULSORA DE DESARROLLO CITRICOLA	835	804,105	10	84	80,411
432	PROAGRO	PV14	Tamaulipas	RIO MANTE S. DE P.R. DE R.L.	816	785,808	11	74	71,437
433	PROAGRO	PV14	Tamaulipas	EL GUAJILLO S DE PR DE RL	800	770,400	19	42	40,547
434	PROAGRO	PV14	Tamaulipas	P.A.R.D.E.L.C. SPR DE RI	755	727,286	19	40	38,278
435	PROAGRO	PV14	Tamaulipas	HUINALA SPR DE RL DE CV	754	725,621	14	54	51,830
436	PROAGRO	PV14	Chihuahua	AGROPECUARIA MOCTEZUMA SA DE CV	749	721,614	10	75	72,161
437	PROAGRO	PV14	Tamaulipas	LOS LAURELES DE SAN FERNANDO S DE RL	690	664,672	11	63	60,425
438	PROAGRO	PV14	Chihuahua	AGUA BLANCA DE JANOS CHIHUAHUA S. DE P.R. DE R.L.	680	654,686	12	57	54,557
439	PROAGRO	PV14	Tamaulipas	LA JARRITA S DE P.R. DE R.L.	673	648,003	11	61	58,909
440	PROAGRO	PV14	Tamaulipas	EL CAUTIN S DE PR DE RL	660	635,580	38	17	16,726
441	PROAGRO	PV14	Campeche	ALMOLOYA DE JUAREZ DE P.R DE R.L.	645	621,135	20	32	31,057
442	PROAGRO	PV14	Tamaulipas	H BUENAVISTA SPR DE RL DE CV	642	618,246	16	40	38,640
443	PROAGRO	PV14	Coahuila	PRODUCTORA AGRICOLA VIFER SPR DE RL DE CV	639	615,049	24	27	25,627
444	PROAGRO	PV14	Tamaulipas	CEBOLLAL SA DE CV	638	614,086	8	80	76,761
445	PROAGRO	PV14	Campeche	PRODUCTORES DE GRANOS MEDINA Y ASOCIADOS SPR DE RL DE CV	631	607,894	11	57	55,263
446	PROAGRO	PV14	Campeche	AGROPECUARIA MAYACAM S. DE P.R. DE R.L.	630	606,690	16	39	37,918
447	PROAGRO	PV14	Tamaulipas	ARELLANO CANALES SPR DE RL	624	600,469	13	48	46,190
448	PROAGRO	PV14	Campeche	LOS AUDACES SPR DE RI	607	584,541	20	30	29,227
449	PROAGRO	PV14	Tamaulipas	RANCHO EL EBANO S DE PR DE RL	604	581,402	21	29	27,686
450	PROAGRO	PV14	Campeche	LA SIERRITA SA DE CV	603	580,689	20	30	29,034
451	PROAGRO	PV14	Campeche	GRUPO AGRICOLA NAVARROS S. DE P.R DE R.L	600	577,800	7	86	82,543
452	PROAGRO	PV14	Coahuila	COMPANIA AGRODINAMICA DON JESUS SPR DE RL DE CV	600	577,444	14	43	41,246
453	PROAGRO	PV14	Tamaulipas	RIOS SILVA DE SAN FERNANDO S.P.R. DE R.L.	588	566,244	20	29	28,312
454	PROAGRO	PV14	Chihuahua	AGRICULTORES UNIDOS DE AHUMADA S DE PR DE RS	584	562,238	8	73	70,280
455	PROAGRO	PV14	Tamaulipas	JUAN VALENTIN AMADOR VARGAS Y COPROPIETARIOS	572	550,797	11	52	50,072

PROAGRO 2014
Relación de los 500 beneficiarios con los mayores apoyos

#	Programa o componente	Ciclo Agrícola	Delegación	Productor	Superficie (ha)	Monto (\$)	Integrantes	Sup. (ha) Prom/integrante	Monto (\$) prom/integrante
456	PROAGRO	PV14	Tamaulipas	UNION DE PRODUCTORES SANCHEZ S DE PR DE RL	572	550,393	7	82	78,628
457	PROAGRO	PV14	Tamaulipas	TOCHIN S. DE P.R. DE R.L	568	546,984	19	30	28,789
458	PROAGRO	PV14	Tamaulipas	AUZA SPR DE RL	528	507,983	13	41	39,076
459	PROAGRO	PV14	San Luis Potosí	AUZA SPR DE RL DE CV	520	500,760	26	20	19,260
460	PROAGRO	PV14	Tamaulipas	SANTA SUSANA SOCIEDAD DE PRODUCCION RURAL DE RL	515	495,945	7	74	70,849
461	PROAGRO	PV14	Tamaulipas	EL TROFIS S. DE P.R. DE R.L.	503	484,765	51	10	9,505
462	PROAGRO	PV14	Sonora	AGRICOLA LOS TITANES SA DE CV	500	481,500	18	28	26,750
463	PROAGRO	PV14	Tamaulipas	GRUPO GANADERO LOS EBANOS DE PR DE RL	500	481,500	19	26	25,342
464	PROAGRO	PV14	Tamaulipas	AGROINDUSTRIAS ALANIS S. DE R.L. DE C.V.	500	481,500	12	42	40,125
465	PROAGRO	PV14	Campeche	PRODUCTORA DE GRANOS ALIMENTICIOS TOLLOCAN SPR DE RI	498	479,093	17	29	28,182
466	PROAGRO	PV14	Campeche	EL YIBEL SPR DE RL DE CV	497	478,515	6	83	79,752
467	PROAGRO	PV14	Tamaulipas	LOS CINCO DE VISTA ALEGRE SA DE CV	492	473,315	13	38	36,409
468	PROAGRO	PV14	Tabasco	PRODUCTOAGROS SPR DE RL DE CV	488	470,127	6	81	78,354
469	PROAGRO	PV14	Jalisco	EL ESFUERZO Y TRABAJO DETERMINAN EL EXITO DE LA PRODUCCION S	475	457,435	19	25	24,076
470	PROAGRO	PV14	Tamaulipas	RANCHO AGRICOLA EL HUISACHE S. DE P.R. DE R.L.	475	457,425	11	43	41,584
471	PROAGRO	PV14	Tamaulipas	RANCHO CAMPO GRANDE SA DE CV	472	454,536	19	25	23,923
472	PROAGRO	PV14	Tamaulipas	RANCHO EL TORO DE SAN FERNANDOS.P.R. DE R.L.	465	447,795	5	93	89,559
473	PROAGRO	PV14	Sonora	LA REALIDAD FABOSCH SA DE CV	446	429,498	23	19	18,674
474	PROAGRO	PV14	Tamaulipas	EL CAPULLO Y LA LAGUNA DE SAN CRISTOBAL SPR DE RL DE CV	437	421,207	23	19	18,313
475	PROAGRO	PV14	Sinaloa	SOCIEDAD DE PRODUCCION RURAL LA CANTERA DE LOS FIGUEROA	415	399,164	20	21	19,958
476	PROAGRO	PV14	Tamaulipas	RANCHO EL VENADITO S P R DE R L	414	398,682	8	52	49,835
477	PROAGRO	PV14	Tamaulipas	GANADERA EL PORVENIR DE VALLE HERMOSO S. DE P.R. DE R.L.	410	394,830	8	51	49,354
478	PROAGRO	PV14	Tamaulipas	TREGUE S.P.R. DE R.L.	404	389,004	7	58	55,572
479	PROAGRO	PV14	Tamaulipas	KREASA SA DE CV	402	386,818	6	67	64,470
480	PROAGRO	PV14	Tamaulipas	HUSKY S DE P.R. DE R.L.	400	385,200	5	80	77,040
481	PROAGRO	PV14	Tamaulipas	RANCHO EL TORO DE SAN FERNANDO S.P.R DE R.L.	391	376,832	4	98	94,208
482	PROAGRO	PV14	Nuevo León	PRODUCCIONES AGROINDUSTRIALIZADAS SANSIMA	388	373,644	6	65	62,274
483	PROAGRO	PV14	Tamaulipas	NUEVA SANTANDER S DE PR DE RL DE CV	383	368,521	17	23	21,678
484	PROAGRO	PV14	Chiapas	PEREZ PEREZ MANUEL	258	344,714	126	2	2,736
485	PROAGRO	PV14	Chiapas	HERNANDEZ HERNANDEZ MANUEL	264	344,103	134	2	2,568
486	PROAGRO	PV14	Sonora	AGROPECUARIA SANTA BARBARA S. DE P.R. DE R.L	352	339,303	12	29	28,275
487	PROAGRO	PV14	Tamaulipas	VALLE DEL SAUZ, S.P.R. DE R.L.	352	338,918	55	6	6,162
488	PROAGRO	PV14	Chiapas	PEREZ PEREZ PEDRO	298	334,739	79	4	4,237
489	PROAGRO	PV14	San Luis Potosí	PIMENTEL MENDOZA E HIJOS SC	336	330,883	73	5	4,533
490	PROAGRO	PV14	Tamaulipas	GARAYANA SA DE CV	339	326,457	18	19	18,137
491	PROAGRO	PV14	Chiapas	PEREZ PEREZ ANTONIO	249	325,706	109	2	2,988
492	PROAGRO	PV14	Tamaulipas	PORTON BLANCO SPR DE RL DE CV	338	325,013	14	24	23,215
493	PROAGRO	PV14	Campeche	SOCIEDAD DE PRODUCCION RURAL ARMANDO GARCIA MANZANO DE R.I	333	320,862	4	83	80,215
494	PROAGRO	PV14	Campeche	LAS AGUILAS DEL USUMACINTA S DE PR DE RL	328	316,114	7	47	45,159
495	PROAGRO	PV14	Tamaulipas	SAVILA DE MEXICO S DE PR DE RL DE CV	326	313,485	10	33	31,349
496	PROAGRO	PV14	Tamaulipas	MEZCALERO SOCIEDAD DE PRODUCCION RURAL DE RL	320	308,160	6	53	51,360
497	PROAGRO	PV14	Chiapas	GOMEZ LOPEZ JUAN	225	307,038	130	2	2,362
498	PROAGRO	PV14	Tamaulipas	VIRCANSA DE AGUALEGUAS SPR DE RI	316	304,308	4	79	76,077
499	PROAGRO	PV14	Tamaulipas	AGRICULTORES ASOCIADOS DE VALLE HERMOSO S.P.R. DE R.L.	315	303,345	5	63	60,669
500	PROAGRO	PV14	Sinaloa	AGROPRODUCTO DIAZTECA SA DE CV	310	298,530	6	52	49,755
					286,240	\$ 276,066,548	15,782	18	\$ 17,492.49

**Programa de Comercialización de
ASERCA**

500 PRINCIPALES BENEFICIARIOS

2011

AÑO	BENEFICIARIO	IMPORTE	No
2011	CARGILL DE MEXICO SA DE CV	\$ 217,953,265.00	1
2011	GRADESA, S.A. DE C.V	\$ 204,629,399.00	2
2011	COMPA?IA NACIONAL ALMACENADORA, SA DE CV	\$ 190,814,356.00	3
2011	UNION AGRICOLA REGIONAL DE PRODUCTORES DE MAIZ AMARILLO ASI	\$ 178,713,224.00	4
2011	AGROVIZION INTEGRADORA, S.A. DE C.V.	\$ 154,045,493.07	5
2011	GRANEROS SAN JUAN SPR DE RI	\$ 108,115,482.00	6
2011	COMERCIALIZADORA AGROINDUSTRIAL AOASS SA DE CV	\$ 94,455,526.20	7
2011	ELADIO VERDUZCO DE LA PE?A	\$ 86,692,918.79	8
2011	MOLINERA DE MEXICO SA DE CV	\$ 86,620,537.10	9
2011	PRODUCTOS AGRICOLAS AOASS S DE RL DE CV	\$ 83,475,807.50	10
2011	COMERCIALIZADORA DE GRANOS UNIPRO, S.C. DE R.L.	\$ 76,493,861.61	11
2011	TYSON OPERACIONES S. DE R.L. DE C.V.	\$ 74,395,839.40	12
2011	CERRO DE LA INSTANCIA SPR DE RL DE CV	\$ 74,128,065.50	13
2011	UNION GANADERA REGIONAL DE PORCICULTORES DE SONORA	\$ 69,828,533.25	14
2011	INCUBADORA HIDALGO, S DE RL DE CV	\$ 65,702,027.70	15
2011	LONJA AGROPECUARIA DE JALISCO SA DE CV	\$ 63,793,192.30	16
2011	HARINAS SA DE CV	\$ 60,479,058.90	17
2011	INGREDION MEXICO S.A. DE C.V.	\$ 59,861,914.60	18
2011	GRUPO GAMESA S DE RL DE CV	\$ 56,507,864.10	19
2011	EMPACADORA ABETO, S.A. DE C.V.	\$ 54,206,345.96	20
2011	TARAVIAS VALLE DE LA SEMILLA SPR DE RL DE CV	\$ 52,776,854.20	21
2011	GRUPO ACEITES DEL MAYO SA DE CV	\$ 52,741,289.67	22
2011	COMERCIALIZADORA VALLE HERMOSO, SA DE CV	\$ 48,503,027.10	23
2011	CHAPA QUIROGA SPR DE RL	\$ 48,004,907.20	24
2011	HARINERA LOS PIRINEOS, SA DE CV	\$ 47,586,572.30	25
2011	INAGRO DEL SUR SA DE CV	\$ 47,387,595.40	26
2011	AGROENLACES DE JALISCO SA DE CV	\$ 43,487,689.40	27
2011	MERCO GRAIN NORESTE SA DE CV	\$ 40,683,109.20	28
2011	PRODUCTORES AGRICOLAS DEL VALLE SA DE CV	\$ 40,378,526.70	29
2011	GRAINS & ANCILLARY FORRAJES SA DE CV	\$ 39,928,075.90	30
2011	GRADESA, S.A. DE C.V.	\$ 39,810,265.48	31
2011	MINSA, S.A. DE C.V.	\$ 38,993,111.19	32
2011	CASA NOBLE SERVICIOS AGROPECUARIOS, SA DE CV	\$ 38,129,915.70	33
2011	NUPLEN COMERCIALIZADORA SA DE CV	\$ 35,409,973.50	34
2011	AGROPRODUCTORES DE LA RIBERA DEL LERMA, S.P.R. DE R.L.	\$ 34,914,466.20	35
2011	AGRICULTORES UNIDOS EL VALLE S.A. DE C.V.	\$ 33,549,996.50	36
2011	GRAMOSA HIDALGO SA DE CV	\$ 32,199,399.40	37
2011	ACEITES Y PROTEINAS SA DE CV	\$ 31,716,809.50	38
2011	ALGODONERA NUEVA HOLANDA SPR DE RL DE CV	\$ 30,873,785.20	39
2011	LA VALERIO CAMACHO SPR DE RL	\$ 30,674,796.60	40
2011	BUNGE COMERCIAL, S.A. DE C.V.	\$ 30,643,846.28	41
2011	SUMINISTROS DE MAIZ DEL MAYAB, SA DE CV.	\$ 30,209,043.70	42
2011	BACHOCO, SA DE CV	\$ 29,791,968.50	43
2011	EDMAN BERNABE DELGADO LOPEZ	\$ 29,600,250.70	44
2011	LA SOLEDAD DE SANTA APOLONIA SPR DE RL	\$ 28,529,897.30	45

2011 PROTEINA ANIMAL, S.A. DE C.V.	\$ 26,858,570.60	46
2011 ALMACENES Y SERVICIOS SANTA ROSA SA DE CV.	\$ 26,792,101.80	47
2011 ALIMENTOS CONCENTRADOS DE DELICIAS, S.A DE C.V.	\$ 26,148,143.00	48
2011 AGRICULTORES DE DURANGO TORO, S.P.R. DE R.I.	\$ 25,592,821.20	49
2011 DISURESA, SA DE CV.	\$ 25,581,682.20	50
2011 GRANOS Y AGROQUIMICOS HERNANDEZ, SA DE CV	\$ 25,240,100.30	51
2011 SAUL GONZALEZ GARCIA	\$ 24,954,840.80	52
2011 W.N. EL NOGAL S.C. DE R.L. DE C.V.	\$ 24,511,681.30	53
2011 CREAMOS, SPR DE RL	\$ 24,219,149.40	54
2011 GRYSAM, S.A. DE C.V.	\$ 24,019,175.20	55
2011 FERIVA SPR DE RL	\$ 23,133,438.70	56
2011 PRODUCTORES ALGODONEROS DE MEXICALI SA DE CV	\$ 22,972,545.69	57
2011 UNION NORTE DE ENGORDADORES DE GANADO AC	\$ 22,969,612.20	58
2011 COOPERATIVA DE PRODUCCION AGROPECUARIA LOS CASTRELLON SCL	\$ 22,809,204.30	59
2011 PRISMA RURAL CONSULTORES S.A. DE C.V.	\$ 22,749,987.30	60
2011 HERNAN GONZALEZ MENESES	\$ 22,717,196.00	61
2011 COMERCIALIZADORA DE GRANOS PATRON, SA DE CV	\$ 22,681,588.80	62
2011 AGRUPACION DE PRODUCTORES AGRICOLAS SWIFT CURRENT SPR DE RL	\$ 22,417,777.50	63
2011 AGROCOMERCIALIZADORA PRODUSA, A.R. DE R.I. DE R.L. DE C.V.	\$ 22,353,370.50	64
2011 PC AGROPRODUCTORES SPR DE RL	\$ 21,831,575.50	65
2011 BH COMERCIALIZADORA, S.A. DE C.V.	\$ 21,587,294.30	66
2011 RAFAEL ABREGO OSORNIO	\$ 21,463,125.10	67
2011 COMERCIALIZADORA COLUMBIA SA DE CV	\$ 21,457,561.60	68
2011 SUKARNE PRODUCCIÓN, S.A. DE C.V.	\$ 21,099,184.51	69
2011 INTEGRADORA DE PRODUCTORES DE JALISCO SPR DE RL	\$ 21,082,575.10	70
2011 ALGODONERA DE OASIS SPR DE RI DE CV	\$ 20,701,324.72	71
2011 ACOPIADORA DEL NORTE S.A. DE C.V.	\$ 20,691,418.30	72
2011 INTEGRADORA COMERCIAL DE LOS RIOS CULIACAN Y SAN LORENZO, SA	\$ 20,429,160.90	73
2011 EPIGMENTO ORNELAS NAVARRO	\$ 19,758,948.50	74
2011 MERC MEX SA DE CV	\$ 19,604,985.00	75
2011 SE RENTA O SE VENDE, S.C. DE R.L. DE C.V.	\$ 19,452,105.60	76
2011 GANADERA MEXICALI SA DE CV	\$ 19,156,668.59	77
2011 GRUPO ALTEX SA DE CV	\$ 19,147,869.80	78
2011 FORRAJES GUTIERREZ SA DE CV	\$ 18,186,899.00	79
2011 AGROCULTIVOS LA NUEVA ZACATECANA, S.P.R. DE R.L. DE C.V.	\$ 18,014,286.00	80
2011 COMPANIA GANADERA GARIBAY DE AMECA SPR DE RL	\$ 17,941,158.40	81
2011 UNICOFAG SOCIEDAD DE PRODUCCION RURAL DE RESPONSABILIDAD LIM	\$ 17,930,687.30	82
2011 PROTEINAS Y OLEICOS S.A. DE C.V.	\$ 17,791,508.10	83
2011 JAVIER VALDEZ FIERRO	\$ 17,695,661.10	84
2011 NUTRISOW, SA DE CV	\$ 17,392,220.20	85
2011 MALTA TEXO DE MEXICO SA DE CV	\$ 17,253,871.70	86
2011 IMPULSORA DE AGRICULTORES DE FRIJOL, S.A. DE C.V.	\$ 16,996,960.50	87
2011 LECTIO S. DE R.L. DE C.V	\$ 16,933,321.30	88

2011 GRANEROS BANUELOS LUNA U.S.P.R. DE R.L.	\$ 16,720,374.80	89
2011 ALMIDONES MEXICANOS S.A. DE C.V.	\$ 16,292,817.20	90
2011 TABLEX MILLER S DE RL DE CV	\$ 16,186,247.10	91
2011 MOLINERA DEL FUERTE SA DE CV	\$ 16,184,765.70	92
2011 BODEGAS ALFER SA DE CV	\$ 15,970,492.20	93
2011 SIOGRAN SA DE CV	\$ 15,827,667.90	94
CENTRO DE ABASTOS DE INSUMOS Y SERVICIOS SOCIEDAD COOPERATIVA DE		
2011 FRIJOL ARENALES, S.C. DE R.L. DE C.V.	\$ 15,724,716.00	95
2011 JESUS SAUCEDA PINEDA	\$ 15,563,993.00	96
2011 EL PIKACHO, S.P.R. DE R.I.	\$ 15,539,139.68	97
2011 AGRICULTURA CONFIABLE SPR DE RL	\$ 15,514,060.30	98
2011 SAKXIM S.A. DE C.V.	\$ 15,428,577.70	99
2011 SEMILLAS ANDUJO, S. DE P.R. DE R.L.	\$ 15,236,919.00	100
2011 MOLINO GRANDE SA DE CV	\$ 15,136,955.00	101
2011 JESUS JAVIER CHAPA GUTIERREZ	\$ 14,961,169.80	102
2011 PRODUCTORES DE FRIJOL DE LOS LLANOS, S.P.R. DE R.I.	\$ 14,960,278.50	103
2011 RAGASA INDUSTRIAS, SA DE CV	\$ 14,954,558.40	104
2011 MOLINOS DEL FENIX SA DE CV	\$ 14,943,993.00	105
2011 GRANOS NACIONALES INTERNACIONALES DE SINALOA SA DE CV	\$ 14,919,789.90	106
2011 MUNSA MOLINOS SA DE CV	\$ 14,864,711.00	107
2011 PRODUCTORES DEL V-2 DEL VALLE DE ANGOSTURA, SA DE CV	\$ 14,835,503.50	108
2011 AGRICOLA GANADERA SAN RAFAEL, S.P.R. DE R.L. DE C.V.	\$ 14,608,902.00	109
2011 UNION ESTATAL DE PRODUCTORES DE FRIJOL, A.C.	\$ 14,499,460.32	110
2011 AGROPECUARIA LA CAPILLA DEL NORESTE SA DE CV	\$ 14,286,989.50	111
2011 ROGELIO TREVI?O LEAL	\$ 14,170,104.10	112
2011 ARCENIO GARATE OSUNA	\$ 14,086,438.20	113
2011 GRANOS Y SEMILLAS DE LA COSTA ALEGRE, S.P.R. DE R.L.	\$ 14,075,694.00	114
2011 JOEL QUIROGA HERNANDEZ	\$ 14,072,274.30	115
2011 EMITERIO VELASCO ORTEGA	\$ 13,981,382.30	116
2011 PRODUCTOS AGRICOLAS AOASS, S. DE R.L. DE C.V.	\$ 13,897,548.51	117
2011 PRODUCTORES AGROPECUARIOS TARAHUMARA, S.P.R. DE R.I.	\$ 13,768,427.84	118
2011 NUPLN COMERCIALIZADORA, S.A. DE C.V.	\$ 13,654,647.05	119
2011 JESUS ALVAREZ GARCIA	\$ 13,649,429.60	120
2011 AGRICOLA 29 DE FEBRERO GUASAVE S.P.R. DE R.I.	\$ 13,642,797.70	121
2011 COMPAÑÍA NACIONAL ALMACENADORA, S.A. DE C.V.	\$ 13,473,212.82	122
2011 KASAVI COMERCIAL SA DE CV	\$ 13,427,482.40	123
2011 SEMILLAS CONCENTRADAS OJO DE AGUA, S.P.R. DE R.I.	\$ 13,200,000.00	124
2011 ALIMENTOS BALANCEADOS SIMON BOLIVAR SA DE CV	\$ 13,177,259.70	125
2011 GRUPO TRIMEX SA DE CV	\$ 13,116,757.20	126
2011 EL CAMPO TRABAJANDO, S.P.R. DE R.L. DE C.V.	\$ 13,003,203.00	127
2011 LOW FLOW IRRIGATION, S.C. DE R.L. DE C.V.	\$ 12,937,582.50	128
2011 COMERCIO AGRICOLA S.A DE C.V.	\$ 12,923,146.92	129
2011 PRODUCTORES DE FRIJOL DE SAN JUAN, S. DE P.R. DE R.L. DE C.V.	\$ 12,900,000.00	130
2011 ALMACENES AGRICOLAS Y DERIVADOS, S.P.R. DE R.L. DE C.V.	\$ 12,774,572.33	131
2011 MOLINO CENTRAL SA DE CV	\$ 12,632,835.70	132
2011 PRADERAS HUASTECAS SPR DE RL	\$ 12,615,333.40	133
2011 ALVARO RIVERA FERNANDEZ	\$ 12,440,111.00	134

2011 COOPERATIVA DE CONSUMO AGROPECUARIO GOMEZ DE LA GARZA DE VAL	\$ 12,418,926.50	135
2011 GANADERIA INTEGRAL SK SA DE CV	\$ 12,378,546.10	136
2011 LUIS MANUEL TAPIA TORRES	\$ 12,373,799.40	137
2011 COMERCIALIZADORA DE PRODUCTOS Y SERVICIOS DEL CAMPO, S.P.R. DE R.L.	\$ 12,330,477.00	138
2011 GRANOS EL RINCON SPR DE RL	\$ 12,326,582.00	139
2011 PRODUCTORES SANTA ELENA, SPR DE RL	\$ 12,285,211.60	140
2011 AGROINDUSTRIAS UNIDAS DE MEXICO SA DE CV	\$ 11,801,479.12	141
2011 RAFAEL MORALES ESPARZA	\$ 11,784,184.70	142
2011 SEMILLAS Y FORRAJES EL RUBI SA DE CV	\$ 11,740,156.50	143
2011 SERVICIOS INTEGRALES DE ALMACENAMIENTO Y COMERCIALIZACION DE	\$ 11,736,567.90	144
2011 AARC DEL RIO CULIACAN, AC	\$ 11,730,385.10	145
2011 MAIZORO, S DE RL DE CV	\$ 11,566,574.10	146
2011 RUBEN GARZA GONZALEZ	\$ 11,502,817.31	147
CENTRO DE ABASTO DE INSUMOS Y SERVICIOS, SOCIEDAD COOPERATIVA,		
2011 PRODUCTORES DE FRIJOL CUMBRES DE HUICICILA, S.C. DE R.L. DE C.V.	\$ 11,495,531.70	148
2011 SERVICIOS INTEGRALES DE COMERCIALIZACION JISALY SA DE CV	\$ 11,370,924.80	149
2011 GRUPO AGROINDUSTRIAL DE TAMAULIPAS SPR DE RL	\$ 11,361,445.90	150
2011 INDUSTRIAS COREREPE, SA DE CV.	\$ 11,347,859.70	151
2011 GANADEROS ASOCIADOS DE QUERETARO SA DE CV	\$ 11,293,603.20	152
2011 COMERCIALIZADORA DE GRANOS UNIPRO S.C. DE R.L.	\$ 11,293,467.30	153
2011 DEL CAMPO PRODUCTOS, S.P.R. DE R.L. DE C.V.	\$ 11,253,066.00	154
2011 INTEGRADORA AGROINDUSTRIAL DE GRANOS, S.A. DE C.V.	\$ 11,246,265.00	155
2011 AGROPECUARIA SANFANDILA, SA DE CV	\$ 11,245,585.20	156
2011 PRODUCTOS DEL CAMPO DE ZACATECAS, S. DE P.R. DE R.L.	\$ 11,237,363.41	157
2011 PRODUCTORES DE TRIMASO, SPR DE RL	\$ 11,157,753.90	158
2011 IMPULSORA GANADERA DE MEXICO SA DE CV	\$ 11,125,355.04	159
2011 ROBERTO MORALES SANCHEZ	\$ 11,106,388.80	160
2011 JAVIER MENDOZA CASTILLO	\$ 11,070,076.10	161
2011 MEX AGRO INTERNACIONAL SA DE CV	\$ 11,001,847.00	162
2011 PRODUCTOS BASICOS DE ALLENDE PROBALLE, S.P.R. DE R.I.	\$ 10,971,279.00	163
2011 ASESORIA Y COMERCIALIZACION DE SEMILLA SA DE CV	\$ 10,922,859.60	164
2011 NUESTRO CAMPO, S. DE R.L. DE C.V.	\$ 10,863,142.50	165
2011 EL GRANERO NACIONAL 2006, S.C. DE R.L.	\$ 10,650,000.00	166
2011 AGROMAQUILAS DEL SURESTE, S.P.R. DE R.L.	\$ 10,614,309.50	167
2011 INTEGRADORA NACIONAL AGROINDUSTRIAL DE AGRICULTORES, S.A. DE C.V.	\$ 10,500,000.00	168
2011 FORRAJES Y SEMILLAS OCHOA MARTIN S.A. DE C.V.	\$ 10,475,007.10	169
2011 AGRICOLA GANADERA LOS LUJAN SPR DE RL DE CV	\$ 10,469,835.90	170
2011 CAMPESINA DEL BAJIO SPR DE RL	\$ 10,430,699.20	171
2011 GANADERIA INTEGRAL VIZUR, SA DE CV	\$ 10,102,542.94	172
2011 JUAN REMPEL HARMS	\$ 10,084,620.10	173
2011 RANCHO SANTA EMILIA, S.P.R. DE R.L.	\$ 10,033,258.80	174
2011 PRODUCTORA AGROPECUARIA PAVI SPR DE RL DE CV	\$ 9,893,450.37	175

2011 JOSE GARZA CEPEDA	\$	9,852,909.86	176
2011 ROGELIO HERNANDEZ BARRON	\$	9,723,214.27	177
2011 AVICOLA SAN ANDRES SA DE CV	\$	9,685,284.46	178
PRODUCTORES UNIDOS DE EX HACIENDA LA HONDA, S.A. DE C.V. S.O.F.O.M.			
2011 E.N.R.	\$	9,616,477.50	179
2011 FERTI-GREEN DE MEXICO, S.A. DE C.V.	\$	9,537,451.50	180
2011 TABLEX MILLER, S.A. DE C.V.	\$	9,484,710.63	181
2011 CONFIANZA AGRICOLA, S.P.R. DE R.L.	\$	9,450,311.25	182
2011 UNION DE EJIDOS FRONTERIZOS DE PRODUCCION AGROPECUARIA DE IN	\$	9,448,687.92	183
2011 COMERCIALIZADORA AGROPECUARIA LA DURANGUENA S.A. DE C.V.	\$	9,425,234.97	184
2011 PRODUCTORES DE GRANOS JANTETELCO MORELOS SPR DE RL	\$	9,386,502.15	185
2011 GRANOSA SA DE CV	\$	9,349,212.31	186
2011 PABLO MUÑOZ RAYAS	\$	9,348,964.51	187
2011 UNION DE CREDITO ALPURA, SA DE CV	\$	9,276,454.96	188
2011 MARIA ELENA LOPEZ GUERRERO	\$	9,222,386.00	189
2011 ALGODONERA CACHANILLA SA DE CV	\$	9,207,954.46	190
2011 AGROPRODUCTORES ORGANIZADOS SPR DE RI	\$	9,072,539.12	191
2011 DR. FRANCISCO GALVAN MALO S.P.R DE R.L.	\$	9,038,147.33	192
2011 MOLINOS MOCHIS SA DE CV	\$	9,007,925.41	193
2011 ALCE DEL BRAVO S.P.R DE R.L.	\$	8,997,956.96	194
2011 JAVIER ABELARDO MEDINA AGUIRRE	\$	8,988,901.74	195
2011 CAMPESINOS DEL CAMPO, S.P.R. DE R.I.	\$	8,895,744.50	196
2011 NOE GUILIBALDO GARCIA SALINAS	\$	8,879,632.88	197
2011 GRANOS DE SINALOA SA DE CV	\$	8,750,281.99	198
2011 HACIENDA DEL CARMEN SPR DE RL	\$	8,665,580.23	199
2011 AGROINDUSTRIAL ZARAGOZA, S.A DE CV.	\$	8,624,058.79	200
2011 SEMILLAS Y FIBRAS INTERNACIONALES SA DE CV	\$	8,605,716.02	201
2011 PROMOTORA DE DESARROLLO MERCANTIL DE MEXICO S.A. DE C.V.	\$	8,605,564.77	202
2011 ALGODON MEXICANO SA DE CV	\$	8,541,671.20	203
2011 CPINGREDIENTES, S.A. DE C.V.	\$	8,516,966.79	204
2011 GANADERA MEXICALI, S.A. DE C.V.	\$	8,492,385.30	205
2011 BALL CASTRO AGRICULTORES S DE PR DE RL	\$	8,471,306.65	206
2011 SEMILLAS AGRICOLAS EL ANGEL, S.P.R. DE R.L. DE C.V.	\$	8,445,847.50	207
2011 INTEGRADORA CAADES, SA DE CV	\$	8,439,358.26	208
2011 PRODUCTORES DE MAIZ SAN PEDRO SPR DE RL	\$	8,418,094.62	209
2011 SOCIEDAD COOPERATIVA DE CONSUMO LIC. ALFREDO V. BONFIL DE L	\$	8,408,904.48	210
2011 HARINERA MICHOACANA, SA DE CV	\$	8,394,308.87	211
2011 GRUPO PECUARIO SAN ANTONIO, S.A. DE C.V.	\$	8,380,636.06	212
2011 GRANEROS LEAL, S.A. DE C.V.	\$	8,377,481.52	213
2011 IDELMA JOSEFINA HERNANDEZ RODRIGUEZ	\$	8,368,977.48	214
2011 MOLINO HARINERO SAN BLAS SA DE CV	\$	8,366,054.95	215
2011 MOLINO GUADALAJARA SA DE CV	\$	8,346,755.47	216
2011 PRODUCTORES UNIDOS DE ANAHUAC, S.P.R. DE R.L.	\$	8,328,457.73	217
2011 JUAN VIDAL ZERMEÑO GONZALEZ	\$	8,281,980.71	218
2011 MD AGROPRODUCTORES SPR DE RL DE CV	\$	8,260,135.91	219
2011 CONSEJO NACIONAL DE PRODUCTORES DE ARROZ DE MEXICO AC	\$	8,195,457.38	220

2011 AGRO SERVICIOS A PRODUCTORES DEL VALLE SA DE CV	\$	8,120,337.71	221
2011 HARI MASA SA DE CV	\$	8,050,865.19	222
2011 NUTRECOM SA DE CV	\$	8,045,205.25	223
2011 SAN PEDRO DE ROMA S. DE P. R. DE R. L.	\$	8,040,818.85	224
2011 EMPRESA INTEGRADORA DE AGROQUIMICOS Y SERVICIOS DE ASCENCION	\$	8,013,083.35	225
2011 AGROPAZAGE SPR DE RI	\$	8,004,187.61	226
2011 UNION DE PRODUCTORES DE CAÑA DE AZUCAR Y MAIZ PARA EL DESARR	\$	7,999,091.72	227
2011 ELPIDIO RODRIGUEZ VILLARREAL	\$	7,971,337.04	228
2011 CONSULTORES DE CADENAS AGROINDUSTRIALES SPR DE RI	\$	7,918,412.98	229
2011 COMPANIA HARINERA DEL PARAYAS SA DE CV	\$	7,911,170.83	230
2011 MANUEL ALBERTO PEREDA MORALES	\$	7,890,899.60	231
2011 ASOCIACION GANADERA LOCAL ESPECIALIZADA PARA EL FOMENTO Y LA	\$	7,857,532.74	232
2011 AGRICOLA GANADERA LOS SAUCES SPR DE RL	\$	7,852,756.45	233
2011 TERRA WEALTH TRADER SA DE CV	\$	7,849,566.25	234
2011 UNION DE ASOCIACIONES AVICOLAS DEL ESTADO DE SONORA, A.C.	\$	7,809,626.06	235
2011 CREDITO AGRICOLA Y GANADERO SA DE CV UNION DE CREDITO	\$	7,779,184.42	236
2011 PATROCINIO HERNANDEZ ALDERETE	\$	7,740,692.95	237
2011 MARCELINA AGUILERA RODRIGUEZ	\$	7,684,809.14	238
2011 AGRICULTURA 2000, S.P.R. DE R.L.	\$	7,570,324.86	239
2011 LOS PEREZ DE POANAS, S.P.R. DE R.I.	\$	7,545,820.50	240
2011 AGROSILOS DE LA REGION, SPR DE RL DE CV	\$	7,512,536.71	241
2011 AGRICOLA DEL GUADIANA, S.P.R. DE R.L.	\$	7,500,000.00	242
2011 INTEGRADORA AGROPECUARIA DE VICENTE GUERRERO, S.A. DE C.V.	\$	7,500,000.00	243
2011 JESUS GARZA HIBLER	\$	7,467,919.22	244
2011 PRODUCTORES DE LA HERRADURA DE PENJAMO SPR DE RL	\$	7,410,392.21	245
2011 EL JUPARE SPR DE RL	\$	7,341,192.41	246
2011 ROGELIO GARCIA MORENO GARZA	\$	7,329,072.54	247
2011 INTERPEC SAN MARCOS, S.A.	\$	7,307,922.01	248
2011 VILLA SANTILLANA SPR DE RL	\$	7,274,557.72	249
2011 GRUPO INDUSTRIAL VIDA, S.A. DE C.V.	\$	7,253,141.13	250
2011 INTEGRADORA COMERCIAL AGROPECUARIA LA CACHANILLA SPR DE RL	\$	7,162,530.88	251
2011 EL ANCON FRUTAS Y SEMILLAS FINAS DE CHIHUAHUA, S.C. DE R.L. DE C.V.	\$	7,159,215.00	252
2011 UNIFICACION NUEVA LAGUNA, S DE SS	\$	7,132,153.22	253
2011 MANUEL MURUA S DE SS	\$	7,089,145.21	254
2011 AGRO-TRINITY, S.P.R. DE R.L.	\$	7,065,604.32	255
2011 SEMILLAS FEHR, S.A. DE C.V.	\$	7,031,100.00	256
2011 AGRONEGOCIOS DE SALINAS, S.C. DE R.L. DE C.V.	\$	7,021,222.50	257
2011 AGROPROVEEDORA DEL PACIFICO, S.A. DE C.V.	\$	6,989,010.00	258
2011 COMERCIALIZADORA AGRICOLA MARIA LUISA, S.A. DE C.V.	\$	6,939,646.00	259
2011 PRODUCTORES AGROPECUARIOS TEPEXPAN, SA DE CV	\$	6,938,460.20	260
2011 GRAMOSA AGROALIMENTOS, S.A. DE C.V.	\$	6,933,748.62	261
2011 JUAN JOSE AYALA FUERTE	\$	6,878,123.06	262

2011 TRES VIEJOS DE LA ALIANZA, S.P.R. DE R.L.	\$	6,873,000.00	263
2011 SUPOLLO, S.A. DE C.V.	\$	6,854,355.88	264
2011 EL PIKACHO SPR DE RI	\$	6,781,063.78	265
2011 ENLACE COMERCIAL Y LOGISTICO BARB'S S.A DE C.V	\$	6,748,602.23	266
2011 SEMILLAS MEXAR SA DE CV	\$	6,744,205.05	267
2011 PRODUCTO DOBLE PROPOSITO EMILIANO ZAPATA BOVINOS CARNE DEL E	\$	6,712,180.15	268
2011 GRANJAS CARROLL DE MEXICO, S DE RL DE CV	\$	6,702,779.37	269
2011 LUIS ALBERTO DEL ANGEL MARTINEZ RIVERA	\$	6,694,748.35	270
2011 JUAN MARTIN PINAL GUERRERO	\$	6,683,477.52	271
2011 SERVICIOS AGROPECUARIOS DE LA COSTA SA DE CV	\$	6,675,601.30	272
2011 AVICULTORES Y PRODUCTORES EL CALVARIO, S. A. DE C. V.	\$	6,644,064.18	273
2011 AGROPRODUCTORES UNIDOS DE YURIRIA, SPR DE RL	\$	6,643,756.04	274
2011 AGRICOLA DE LA LAGUNA DE MAYRAN SA DE CV	\$	6,602,208.14	275
2011 EJIDOS COLIMA, HERMOSILLO, MEZQUITAL SPR DE RI	\$	6,589,892.26	276
2011 EL GRANERO DE LOS LLANOS S.P.R. DE R.L.	\$	6,577,366.80	277
2011 NOE CAVAZOS VALERIO	\$	6,505,344.01	278
2011 YORBA ALIMENTOS BALANCEADOS, S.A. DE C.V.	\$	6,408,160.40	279
2011 IMPULSORA AGRICOLA, S.A. DE C.V.	\$	6,353,075.69	280
COMERCIALIZADORA DE FRIJOL DEL ESTADO DE ZACATECAS, S.P.R. DE R.L. DE			
2011 C.V.	\$	6,291,967.50	281
2011 INTEGRADORA AZTECA SA DE CV	\$	6,278,351.41	282
2011 CARLOS GABRIEL SARMIENTO IZQUIERDO	\$	6,272,882.13	283
2011 WALTER ALFREDO GALVAN BARTHEL	\$	6,265,440.11	284
2011 PRODUCIENDO JUNTOS POR HIDALGO S. P. R. DE R. L.	\$	6,253,582.08	285
2011 ASOCIACION AGRICOLA LOCAL DE IXTLAHUACAN DEL RIO MPIO DEL M/	\$	6,244,331.55	286
2011 DESARROLLO DE ENGORDAS ESTABULADAS SA DE CV	\$	6,194,713.71	287
2011 UNION DE PRODUCTORES AGRICOLAS Y PECUARIOS DEL SURESTE, S.P.	\$	6,191,784.24	288
2011 SOCIEDAD COOPERATIVA DE PRODUCCION LA NORIA DE SAN FERNANDO,	\$	6,174,624.42	289
2011 SIOGRAN, S.A. DE C.V.	\$	6,151,680.00	290
2011 AGROINSUMOS CAMPOFINO SA DE CV SOFOM ENR	\$	6,133,767.59	291
2011 EFRAIN CANTU NOYOLA	\$	6,095,502.11	292
2011 HARINERA DE IRAPUATO, SA DE CV	\$	6,086,997.27	293
2011 EL BARATILLO DE LOS PEREZ SPR DE RL	\$	6,074,586.85	294
2011 JOSE LUIS GONZALEZ SALAS	\$	6,059,067.70	295
2011 PRODUCTORES Y COMERCIALIZADORES SINALOENSES, S.P.R. DE R.L.	\$	6,029,932.50	296
2011 TRES ESTRELLAS DE RIO GRANDE, S.P.R. DE R.L.	\$	6,015,441.00	297
2011 AGROINDUSTRIAS DE NAYARIT, S.P.R. DE R.L. DE C.V.	\$	6,000,000.00	298
2011 DISTRIBUIDORA DE INSUMOS AGROPECUARIOS PUGA SPR DE RL	\$	5,992,635.70	299
2011 REAL HUANIMARO SPR DE RL	\$	5,957,299.58	300
2011 HARINERA GUADALUPE SA DE CV	\$	5,946,434.17	301
2011 GRUPO AGROINDUSTRIAL LAS FLORES S.P.R. DE R.L.	\$	5,924,971.84	302
2011 CONCENTRADOS BOVILAC SPR DE RL	\$	5,918,566.32	303
2011 ACOPIADORA SAN ANTONIO S.C. DE R.L. DE C.V.	\$	5,907,288.95	304
2011 GILBERTO MENDEZ VILLALOBOS	\$	5,883,866.18	305

2011 UNION DE PRODUCTORES DE MEXICALI S DE PR DE RL	\$	5,863,841.16	306
2011 AGROPECUARIA EL PORVENIR SOCIEDAD COOPERATIVA CONSUMO AGRARI	\$	5,853,458.57	307
2011 JUANA MARIA MORALES GARCIA	\$	5,841,797.42	308
2011 CORRALES SANTA CECILIA, SA DE CV	\$	5,840,806.44	309
2011 MARIANO MATAMOROS DE SAN ANTONIO SPR DE RL	\$	5,830,077.01	310
2011 UNION GANADERA REGIONAL DE LA ZONA CENTRAL DEL ESTADO DE VER	\$	5,803,908.61	311
2011 LA UNION TEPATITLAN, SA DE CV	\$	5,762,149.21	312
2011 ORGANIZACIÓN AGROPECUARIA SOMBRERETILLO, S.P.R. DE R.L.	\$	5,758,777.50	313
2011 JESUS FLORES MARTINEZ	\$	5,753,796.75	314
2011 UNION NORTE DE ENGORDADORES DE GANADO, A.C.	\$	5,735,559.29	315
2011 ASOCIACION GANADERA LOCAL DE PRODUCTORES Y ENGORDADORES DE T	\$	5,713,869.14	316
2011 GRUPO GAMESA, S. DE R.L. DE C.V.	\$	5,712,632.12	317
2011 ALIMENTOS Y SERVICIOS PECUARIOS SA DE CV	\$	5,685,543.99	318
2011 UNION DE CREDITO AGRICOLA DEL YAQUI SA DE CV	\$	5,670,450.77	319
2011 UNION GANADERA REGIONAL DE NUEVO LEON	\$	5,666,509.23	320
2011 COMERCIALIZADORA GRAFECA SPR DE RL DE CV	\$	5,634,507.45	321
2011 ALINSUMOS SA DE CV	\$	5,633,657.92	322
2011 UNION DE CREDITO AGROPECUARIO E INDUSTRIAL DEL VALLE DEL YAQ	\$	5,590,393.52	323
2011 HEROES DEL CAMPO U DE SPR DE RI	\$	5,589,098.38	324
2011 ALGODONERA EL AGATE SPR DE RL DE CV	\$	5,575,959.38	325
2011 CLEMENTE CAMPOS MARES	\$	5,527,887.86	326
2011 ALIMENTOS CONCENTRADOS DE DELICIAS, S.A. DE C.V.	\$	5,524,087.10	327
2011 CAMPOGRANOS MANITOBA S.P.R. DE R.L. DE C.V.	\$	5,517,402.24	328
2011 LA DIFICIL DE GAMON,. S.P.R. DE R.L.	\$	5,510,316.00	329
2011 VIMIFOS, S.A. DE C.V.	\$	5,442,745.27	330
2011 ANTONIO SALGADO LEDEZMA	\$	5,438,921.93	331
2011 JOSE LUIS ALVARADO VASQUEZ	\$	5,432,143.49	332
2011 AGRO NEGOCIOS DEL NORTE, S.P.R. DE R.L.	\$	5,430,243.00	333
COOPERATIVA NACIONAL DE PROVEEDORES AGROPECIARIOS, S.C. DE R.L. DE			
2011 C.V.	\$	5,427,000.00	334
2011 PRODUCTORES DE FRANCISCO VILLA LAS HIGUERILLAS SPR DE RL	\$	5,407,708.98	335
2011 ENRIQUE AGUILAR MARTINEZ	\$	5,402,197.12	336
2011 LOS FERGAL DE CIENAGUILLA, S.P.R. DE R.L.	\$	5,396,653.51	337
2011 PREMEZCLAS Y VITAMINAS TEPA SA DE CV	\$	5,395,506.25	338
2011 PEDRO HUGO CAVAZOS ALONSO	\$	5,388,944.91	339
2011 AGRODESARROLLO DE MEXICO SA DE CV	\$	5,312,356.64	340
2011 GRUPO ORGANIZADO DE GANADEROS DEL SUR S.P.R DE R.L	\$	5,305,857.99	341
2011 PRODUCTORES Y EXPORTADORES SAN JAVIER, S.P.R. DE R.I.	\$	5,300,000.00	342
2011 COMERCIAL LA PILARICA, SA DE CV	\$	5,285,703.33	343
2011 ALMACENADORA MERCADER, S.A.	\$	5,249,616.77	344
2011 EDMUNDO CASTRELLON DE LEON	\$	5,235,575.44	345
2011 FELIPE ROSALIO VEGA AVILA	\$	5,146,790.59	346
2011 JESUS CASIMIRO MELENDEZ HEREBIA	\$	5,142,578.31	347

2011 BUENAVENTURA GRUPO PECUARIO S.A. DE C.V.	\$	5,131,520.88	348
2011 HARINERA DE ATOTONILCO SA DE CV	\$	5,116,524.96	349
2011 EPIGMEÑO TREVIÑO MARTINEZ	\$	5,109,424.45	350
2011 COMPLEJO AGROPECUARIO INDUSTRIAL DE TIZAYUCA SA DE CV	\$	5,090,668.71	351
2011 CAMPESINOS PRODUCTORES DE SORGO REGION ISTMO S.P.R DE R.I	\$	5,074,620.29	352
2011 JAVIER MANDUJANO LOPEZ	\$	5,073,459.38	353
2011 RESA SPR DE RL	\$	5,045,517.25	354
2011 COGAFO SA DE CV	\$	5,039,179.49	355
2011 AGROPECUARIA EL CARACOL SPR DEL RL	\$	5,026,689.54	356
2011 FRIJOLEROS CENTRALES DE RANCHO GRANDE, S.P.R. DE R.L.	\$	4,959,391.50	357
2011 VERONICA ALVARADO CONTRERAS	\$	4,915,113.77	358
2011 AGROPRODUCTORES SAN CAYETANO SPR DE RI	\$	4,853,969.32	359
2011 MARCO ANTONIO SIU QUEVEDO	\$	4,838,995.41	360
2011 JOSE MANUEL RUIZ CABRERA	\$	4,814,164.56	361
2011 POTRILLO DEL MEZQUITAL, S. DE R.L.	\$	4,800,000.00	362
2011 PRODUCTORES LA GUACAMAYA, SPR DE RL DE CV	\$	4,798,106.81	363
2011 CLEMENCIA SALINAS SEGOVIA	\$	4,795,337.97	364
2011 EL GRANERO DE LOS LLANOS, S.P.R. DE R.L.	\$	4,794,448.44	365
2011 SEMILLAS Y CONCENTRADOS MENOPRO S DE RL MI	\$	4,783,091.67	366
2011 JAVIER VAZQUEZ MENDOZA	\$	4,762,668.66	367
2011 FORRAJERA AMECA SA DE CV	\$	4,754,329.50	368
2011 BACHOCO, S.A. DE C.V.	\$	4,750,280.57	369
2011 AGRICOLA GARMAR S. DE P.R. DE R.L.	\$	4,737,317.08	370
2011 MOLINO DE TRIGO JIQUILPAN SA DE CV	\$	4,724,385.92	371
2011 VICTOR CONEJO SOLORIZANO	\$	4,697,794.60	372
2011 CENTRO DE AGRONEGOCIOS LAS MARAVILLAS, S.P.R. DE R.L.	\$	4,695,559.50	373
2011 ANTONIO FIGUEROA REA	\$	4,668,191.35	374
2011 INDUSTRIAS MELDER, S.A. DE C.V.	\$	4,640,689.18	375
2011 VALENCIAS Y PERSAS SPR DE RI	\$	4,633,243.20	376
2011 GRANEROS ANDALUCIA SPR DE RL	\$	4,601,084.14	377
2011 PRODUCTORES DE GRANOS DEL VALLE DE SAN LUIS S DE RL DE CV	\$	4,595,957.32	378
2011 ISRAEL GARZA GARCIA	\$	4,581,228.18	379
2011 SOCIEDAD COOPERATIVA DE CONSUMO DE AGRICULTORES RURAL DEL VA	\$	4,551,767.80	380
2011 COMPAÑÍA GANADERA GARIBAY DE AMECA, S.P.R. DE R.L.	\$	4,530,240.94	381
2011 INTEGRADORA MEXICANA DE GRANOS, S.A. DE C.V.	\$	4,492,002.00	382
2011 GUILLERMO NAVARRO RAMIREZ	\$	4,458,039.35	383
2011 COMERCIALIZADORA MARLEA, S.P.R. DE R.L.	\$	4,428,651.00	384
2011 MANUEL RICARDO JARAMILLO LOPEZ	\$	4,424,329.09	385
2011 CAÑADA DE LOS CABALLOS, S.C. DE R.L.	\$	4,418,137.50	386
2011 NATURALEZA AGRICOLA, S.P.R. DE R.L.	\$	4,410,357.00	387
2011 COMERCIALIZADORA AGRICOLA DE ZACATECAS, S.A. DE C.V.	\$	4,393,707.89	388
2011 CORRALES SAN LUIS SPR DE RL	\$	4,391,019.20	389
2011 GRUPO LA ESPERANZA DE SAN RAFAEL DE ARRIBA S. DE S.S.S	\$	4,379,015.60	390
2011 CLAUDIO GONZALEZ MARTINEZ	\$	4,359,906.33	391
2011 SAU DIVISION GRANOS, S.C.L	\$	4,356,612.58	392
2011 JUAN CARLOS DE LA FUENTE BARRIENTOS	\$	4,352,166.77	393

2011 JUAN RAMON VILLANUEVA PENA	\$	4,343,709.39	394
2011 COMERCIALIZADORA GRANOS DORADOS, S.P.R. DE R.L.	\$	4,336,337.70	395
2011 BASTION DEL GRANERO DEL BAJIO, SPR DE RL	\$	4,334,658.19	396
2011 LAS HELADAS, S.P.R. DE R.L.	\$	4,244,385.00	397
2011 BEEF MASTER S.A. DE C.V.	\$	4,214,874.26	398
2011 GRUPO GUSI, SPR DE RL DE CV	\$	4,201,959.02	399
2011 INDUSTRIAS PECUARIAS SAN PEDRO SA DE CV	\$	4,182,620.00	400
2011 FERSI DE LA LAGUNA SPR DE RL	\$	4,176,907.19	401
UNION DE PRODUCTORES DE SOMBRERETE RELA DEL CAMPO, S. DE R.L. DE			
2011 C.V.	\$	4,166,340.00	402
2011 ARROCEROS DE ESCARCEGA, S.P.R. DE R.L. DE C.V.	\$	4,147,388.47	403
2011 JOSE MARTIN GONZALEZ GONZALEZ	\$	4,146,978.99	404
2011 INTEGRADORA DE SERVICIOS AL CAMPO EN SAN LUIS POTOSI, S.A. DE C.V.	\$	4,133,650.50	405
2011 UNION GANADERA REGIONAL ESPECIALIZADA DE PRODUCTORES DE LECH	\$	4,116,409.51	406
2011 HECTOR LUNA Y ASOCIADOS, S. A. DE C. V.	\$	4,111,057.44	407
2011 AGRICULTURA ENTRE RIOS, SPR DE RL	\$	4,101,344.11	408
2011 AGRO PROVEEDORA DEL PACIFICO S.A. DE C.V.	\$	4,091,461.01	409
2011 AGRICOLA LOS TORRES DE SENTISPAC, S.P.R. DE R.L.	\$	4,083,860.00	410
2011 PRODUCTOS BASICOS DE ALLENDE PROBALLE SPR DE RI	\$	4,077,733.25	411
2011 JUAN BAEZ RODRIGUEZ	\$	4,061,894.30	412
2011 SANTA ELVIA SPR DE RI	\$	4,044,532.92	413
2011 AGROINDUSTRIAS INTEGRADAS DEL NORTE SA DE CV	\$	4,038,613.80	414
2011 GRUPO MIRASOL DE OCCIDENTE S.A. DE C.V.	\$	4,037,463.58	415
2011 INDUSTRIALIZADORA DE PRODUCTOS AGRICOLAS DE LA CUENCA DEL PA	\$	4,019,567.92	416
2011 BAJIO GRAIN SPR DE RL	\$	4,001,469.86	417
2011 AVICAMPO SPR DE RL DE CV	\$	4,000,988.00	418
2011 COMITE VERACRUZANO DE PRODUCTORES DE ARROZ, S.C.	\$	3,992,980.29	419
2011 GANADERIA INTEGRAL MONARCA, SA DE CV	\$	3,985,854.53	420
2011 FLORENCIA AGROPRODUCTORES S DE PR DE RL	\$	3,985,763.50	421
2011 FRANCISCO HERNANDEZ CISNEROS	\$	3,972,814.09	422
2011 PRODUCTORES AGRICOLAS DEL LERMA, S.P.R. DE R.L.	\$	3,944,941.96	423
2011 CANDELARIO MORALES RIVERA	\$	3,922,525.30	424
2011 JAVIER SOSA FUENTES	\$	3,922,525.30	425
2011 JESUS MEDRANO SANCHEZ	\$	3,922,525.30	426
2011 JORGE LUIS SUAREZ RIOS	\$	3,922,525.30	427
2011 LEONEL GONZALEZ CHAVEZ	\$	3,922,525.30	428
2011 SERVICIOS AGRICOLAS DE BRISE?AS, S. DE P.R. DE R.L.	\$	3,920,647.43	429
2011 CERRO CHAPO, S.P.R. DE R.L. DE C.V.	\$	3,919,500.00	430
2011 HARINAS, S.A. DE C.V.	\$	3,913,723.35	431
2011 UNION DE EJIDOS DE PRODUCCION, INDUSTRIALIZACION Y COMERCIAL	\$	3,906,329.68	432
2011 COMERCIALIZADORA BUZANAY SA DE CV	\$	3,894,323.22	433
2011 GERARDO PEREZ GALVAN	\$	3,888,635.83	434
2011 JAVIER QUINTANILLA YA?EZ	\$	3,855,367.51	435

2011 EDUARDO CASTILLO CASTILLO	\$	3,841,532.46	436
2011 EDUARDO JOSE STERLING BOURS	\$	3,838,500.05	437
2011 LOPEZ VILLARREAL SPR DE RI	\$	3,833,130.73	438
2011 GABRIEL ALMANZA MARTINEZ	\$	3,827,028.89	439
2011 MARIBEL ELIZABETH ZAMORA TREVIÑO	\$	3,790,410.27	440
2011 COOPERATIVA DE PRODUCCION AGROPECUARIA VALLE HERMOSO, S.C.L.	\$	3,788,992.05	441
2011 MARTINEZ HERRERA, S.P.R. DE R.I.	\$	3,785,056.75	442
2011 GRANOS DE SONORA SA DE CV	\$	3,777,583.96	443
2011 QUALIPORK SA DE CV	\$	3,762,460.25	444
2011 ROGELIO GONZALEZ RAMIREZ	\$	3,756,611.10	445
2011 DOÑA LICHIA SPR DE RI	\$	3,755,225.40	446
2011 MOISES AZUARA TORRES	\$	3,744,552.64	447
2011 EDMUNDO ARTURO RODRIGUEZ BENAVIDES	\$	3,738,918.96	448
2011 GRANOS Y SEMILLAS VASY, SA. DE CV.	\$	3,724,842.78	449
2011 INTEGRADORA REGIOENGORDAS SA DE CV	\$	3,719,509.04	450
CENTRO DE PRODUCCIÓN Y ABASTO DE INSUMOS Y SERVICIOS, SOCIEDAD COOPERATIVA DE PRODUCTORES DE FRIJOL DEL VALLE DE CALERA, S.C. DE			
2011 R.L. DE C.V.	\$	3,698,836.50	451
2011 ALEJANDRO RIVERA MIRANDA	\$	3,691,475.91	452
2011 GRANOS SEMILLAS Y SERVICIOS AGRICOLAS SA DE CV	\$	3,686,163.60	453
2011 AVICULTORES UNIDOS DEL VALLE DE TEHUACAN S DE PR DE RL	\$	3,678,872.04	454
2011 CARBAJALES UNIDOS, S.P.R. DE R.L.	\$	3,673,352.85	455
2011 GANADERIA LA SEVILLANA SPR DE RL	\$	3,643,492.93	456
2011 GRUPO SOLIDARIO BENITO JUAREZ SPR DE RL	\$	3,640,953.20	457
2011 INTEGRADORA DE ENGORDADORES DE GANADO BOVINO DE SINALOA, SA	\$	3,631,198.81	458
2011 POSTA EL CUATRO SA DE CV	\$	3,626,186.58	459
2011 PRODUCTORES AGRICOLAS Y PECUARIOS DEL CENTRO DE GUANAJUATO,	\$	3,621,389.77	460
2011 AGRICOLA GANADERA LOS LUJAN, S.P.R. DE R.L. DE C.V.	\$	3,619,981.99	461
2011 FELIX BLANCO ESPINOZA	\$	3,619,170.26	462
2011 MARIO CESAR ELIZONDO OCAMPO	\$	3,616,847.82	463
2011 ALIANZA CAMPESINA DE ASCENSION SPR DE RI	\$	3,612,098.66	464
2011 ALMACENADORA Y COMERCIALIZADORA DE GRANOS SA DE CV	\$	3,605,838.88	465
2011 ROSAS NUEVO PROGRESO S DE SS	\$	3,570,581.95	466
2011 INCAG, SPR DE RL	\$	3,565,147.40	467
2011 MULTIGRANOS MOCHIS, SA DE CV	\$	3,556,669.21	468
2011 REIMER ENNS Y ASOCIADOS SPR DE RL DE CV	\$	3,544,655.55	469
2011 RANCHO LOS PATITOS S. DE P.R. DE R.L.	\$	3,527,545.70	470
2011 GRUPAMA, S.A. DE C.V.	\$	3,525,700.39	471
2011 GUMARO VALDEZ RODRIGUEZ	\$	3,518,918.72	472
2011 GRANJAS OJAI SA DE CV	\$	3,511,071.15	473
2011 AGROPECUARIA EL GRAN CHAPARRAL SA DE CV	\$	3,499,590.08	474
2011 HARINERA LA ESPIGA SA DE CV	\$	3,459,382.15	475
2011 POTRERO OJO DE AGUA SPR DE RL	\$	3,429,291.72	476
2011 LOS PEREZ DE POANAS SPR DE RI	\$	3,428,116.45	477

2011 PRINCER S.P.R. DE R.L.	\$	3,411,419.73	478
2011 DICONSA S.A DE C.V	\$	3,404,878.98	479
2011 POLLO INDUSTRIALIZADO DE MEXICO, SA DE CV	\$	3,394,820.92	480
2011 GRANOS Y SEMILLAS CERRO BLANCO SPR DE RL DE CV	\$	3,393,678.25	481
2011 CAMPI ALIMENTOS S.A DE C.V	\$	3,380,919.82	482
2011 ISTMO NUEVO MILENIO S.P.R DE R.I	\$	3,378,334.65	483
2011 MONSERRAT CEBALLOS LOPEZ	\$	3,361,418.62	484
2011 COMERCIALIZADORA AGROPECUARIA LAS AGUILAS SPR DE RL DE CV	\$	3,350,962.35	485
2011 GRUPO AGROPRODUCTOR SAN ISIDRO SPR DE RL	\$	3,349,005.24	486
2011 ASOCIACION AGRICOLA LOCAL DE FRESNILLO, S.P.R. DE R.I.	\$	3,343,657.97	487
2011 MOLINO HARINERO EL ROSAL, S.A. DE C.V.	\$	3,342,849.89	488
2011 UNION DE EJIDOS LIC. JOSE LOPEZ PORTILLO	\$	3,342,514.41	489
2011 COOPERATIVA DE PRODUCCION AGROPECUARIA EL PARAISO DE VALLE H	\$	3,315,368.05	490
2011 MUNSA MOLINOS, S.A. DE C.V.	\$	3,310,141.86	491
2011 SAKXIM DEL BAJIO SA DE CV	\$	3,304,709.30	492
2011 PRODUCTORES AGROINDUSTRIALES SEMILLAS Y AGROQUIMICOS SA DE C	\$	3,288,776.27	493
2011 PEDRO GUAJARDO VARELA	\$	3,271,554.09	494
2011 OJO DE AGUA DE JOFRE S DE PR DE RL	\$	3,260,988.45	495
2011 ELISEO LUITON PE?A	\$	3,260,538.10	496
2011 AGRICULTORES UNIDOS DE LA REGION DE CUAHUTEMOC, S.P.R. DE R.L.	\$	3,224,775.00	497
2011 JOSE GUADALUPE GUZMAN GUZMAN	\$	3,209,381.55	498
2011 UNION DE EJIDOS LAZARO CARDENAS DE RI	\$	3,206,493.94	499
2011 COMERCIALIZADORA DE SEMILLAS EL CAMELLO SPR DE RL DE CV	\$	3,201,958.56	500

Programa de Comercialización de ASERCA

500 PRINCIPALES BENEFICIARIOS

2012

AÑO	BENEFICIARIO	IMPORTE	No
2012	COMPAÑÍA NACIONAL ALMACENADORA, S.A. DE C.V.	\$ 328,483,752.37	1
2012	COMERCIALIZADORA DE GRANOS PATRÓN, S.A DE C.V.	\$ 191,089,962.12	2
2012	CARGILL DE MÉXICO, S.A. DE C.V.	\$ 132,644,055.90	3
2012	INTEGRADORA COMERCIAL DE LOS RIOS CULIACAN Y SAN LORENZO, SA	\$ 127,129,288.00	4
2012	GRAMOSA AGROALIMENTOS, S.A. DE C.V.	\$ 93,219,258.34	5
2012	COMERCIALIZADORA AGROINDUSTRIAL AOASS SA DE CV	\$ 82,005,014.90	6
2012	MINSA, S.A. DE C.V.	\$ 67,451,404.56	7
2012	UNION GANADERA REGIONAL DE PORCICULTORES DE SONORA	\$ 65,192,859.55	8
2012	GRANEROS SAN JUAN SPR DE RI	\$ 61,071,747.10	9
2012	PRODUCTOS AGRICOLAS AOASS S DE RL DE CV	\$ 60,050,456.70	10
2012	GRADESA, S.A. DE C.V.	\$ 52,667,045.32	11
2012	BACHOCO, SA DE CV	\$ 48,352,387.40	12
2012	JOVA AGRICOLA, S.A. DE C.V.	\$ 43,984,645.22	13
2012	BACHOCO, S.A. DE C.V.	\$ 37,844,404.34	14
2012	COMPAÑIA NACIONAL ALMACENADORA, SA DE CV	\$ 36,176,358.00	15
2012	ALGODONERA NUEVA HOLANDA SPR DE RL DE CV	\$ 34,530,836.50	16
2012	ELADIO VERDUZCO DE LA PEÑA	\$ 30,728,516.90	17
2012	GRANOS SEMILLAS Y SERVICIOS AGRICOLAS SA DE CV	\$ 30,126,951.12	18
2012	FERIVA SPR DE RL	\$ 29,699,869.60	19
2012	AARFS,AC	\$ 29,117,577.70	20
2012	BODEGAS ALFER SA DE CV	\$ 27,336,615.02	21
2012	AGROVIZION INTEGRADORA, S.A. DE C.V.	\$ 23,869,005.80	22
2012	A.A. DEL RIO SINALOA PONIENTE, A.C.	\$ 23,436,826.27	23
2012	TABLEX MILLER S DE RL DE CV	\$ 22,915,301.10	24
2012	PILGRIMS PRIDE S DE RL DE CV	\$ 22,178,001.90	25
2012	BUNGE COMERCIAL, S.A. DE C.V.	\$ 21,999,032.09	26
2012	COMERCIALIZADORA PORTIMEX, S.A. DE C.V.	\$ 21,040,774.15	27
2012	MUNSA MOLINOS SA DE CV	\$ 20,822,156.80	28
2012	MOLINERA DE MEXICO SA DE CV	\$ 20,721,989.20	29
2012	GRADESA, S.A. DE C.V	\$ 20,353,630.80	30
2012	JOSE LUIS ANGULO VALDEZ	\$ 19,725,332.63	31
2012	AGROVIZIÓN INTEGRADORA, S.A. DE C.V.	\$ 18,657,781.08	32
2012	UNION DE ASOCIACIONES AVICOLAS DEL ESTADO DE SONORA, A.C.	\$ 17,871,114.61	33
2012	TYSON OPERACIONES, S. DE R.L. DE C.V. (PROVEMEX AVICOLA)	\$ 17,553,217.66	34
2012	AARC DEL RIO CULIACAN, AC	\$ 17,406,456.46	35
2012	AARC DEL RIO CULIACAN, C.C.	\$ 17,340,855.68	36
2012	SERVICIOS AGROPECUARIOS DE LA COSTA SA DE CV	\$ 17,228,257.25	37
2012	HARI MASA, S.A. DE C.V.	\$ 17,199,169.95	38
2012	AGRO SERVICIOS A PRODUCTORES DEL VALLE SA DE CV	\$ 16,442,657.23	39
2012	PRODUCTORES AGRICOLAS DEL VALLE SA DE CV	\$ 16,112,820.00	40
2012	ALGODONEROS DEL DESIERTO S.P.R. DE R.L. DE C.V.	\$ 16,002,147.30	41
2012	GRANERA DEL NOROESTE SA DE CV	\$ 15,545,867.70	42
2012	LA SOLEDAD DE SANTA APOLONIA SPR DE RL	\$ 15,522,560.75	43
2012	MERCO CAMPO SA DE CV	\$ 15,486,415.20	44
2012	AARFS, A.C.	\$ 15,360,000.00	45

2012 INAGRO DEL SUR, S.A. DE C.V.	\$ 15,350,433.91	46
2012 SAGOGA SPR DE RL	\$ 15,183,627.17	47
2012 MOLINOS DEL SUDESTE SA DE CV	\$ 14,965,884.90	48
2012 WN EL NOGAL, S.C. DE R.L. DE C.V.	\$ 14,916,838.40	49
2012 TRIGOSA SA DE CV	\$ 14,803,753.99	50
2012 SUMINISTROS DE MAIZ DEL MAYAB, S.A. DE C.V.	\$ 14,792,757.05	51
2012 GANADERIA INTEGRAL VIZUR, S.A. DE C.V.	\$ 14,462,325.92	52
2012 MOLINO HARINERO SAN BLAS SA DE CV	\$ 14,440,374.00	53
UNION NACIONAL DE INDUSTRIALES DE MOLINOS Y TORTILLERIAS CINTEOTL,		
2012 A.C.	\$ 14,016,919.66	54
2012 HARINAS SA DE CV	\$ 13,659,470.60	55
2012 CHAPA QUIROGA SPR DE RL	\$ 13,467,299.20	56
2012 AGROSILOS DE LA REGION, SPR DE RL DE CV	\$ 13,227,079.45	57
2012 SERVICIOS Y SUMINISTROS AGRICOLAS LA FAMA SA DE CV	\$ 13,026,737.70	58
2012 EVERARDO MONTOYA GAMEZ	\$ 12,763,038.83	59
2012 SEMILLAS Y FIBRAS INTERNACIONALES SA DE CV	\$ 12,752,702.20	60
2012 CONAGRI SPR DE RL	\$ 12,483,320.00	61
2012 MOLINOS DEL SUDESTE, S.A. DE C.V.	\$ 12,473,574.75	62
2012 CANTU NOYOLA S DE PR DE RI	\$ 12,401,120.99	63
2012 SEMILLAS DE SINALOA, S.A. DE C.V.	\$ 12,121,825.77	64
2012 AGROPECUARIA FP SA DE CV	\$ 12,012,071.32	65
2012 AGROINDUSTRIAS UNIDAS DE MEXICO SA DE CV	\$ 11,930,292.90	66
2012 INDUSTRIAS COREREPE, SA DE CV.	\$ 11,849,467.11	67
2012 GRUPO TRIMEX SA DE CV	\$ 11,833,171.40	68
2012 MULTIGRANOS MOCHIS, S.A. DE C.V.	\$ 11,435,638.45	69
2012 TABLEX MILLER, S DE R.L. DE C.V.	\$ 11,366,873.68	70
2012 AGRICOLA HM SA DE CV	\$ 11,327,043.62	71
COMERCIALIZADORA DE PRODUCTOS AGRICOLAS CULIACAN NAVOLATO, S.A.		
2012 DE C.V.	\$ 11,238,061.12	72
2012 CHAQUI SPR DE RL	\$ 10,972,317.23	73
2012 SABRITAS S DE RL DE CV	\$ 10,965,405.00	74
2012 SAKXIM, S.A. DE C.V.	\$ 10,937,773.76	75
2012 GRAINS Y ANCILLARY CONSUMO HUMANO SA DE CV	\$ 10,919,770.66	76
2012 MULTIGRANOS MOCHIS, SA DE CV	\$ 10,914,841.24	77
2012 PRODUCTORES ALGODONEROS DE MEXICALI SA DE CV	\$ 10,246,439.04	78
2012 GRANOSA SA DE CV	\$ 10,016,236.30	79
2012 GRANOS DE SINALOA, S.A DE C.V.	\$ 9,900,800.00	80
2012 PRODUCTORES LA GLORIA SPR DE RS	\$ 9,814,030.40	81
2012 GRANERO EL ALHUATE SA DE CV	\$ 9,723,854.94	82
2012 MOLINOS MOCHIS SA DE CV	\$ 9,675,004.75	83
2012 UEPIC SRA DE RI LIC ADOLFO LOPEZ MATEOS	\$ 9,603,670.77	84
2012 ALGODON MEXICANO SA DE CV	\$ 9,566,056.54	85
2012 UNION DE PRODUCTORES DE CARNE DE SONORA UPRESON, A.C.	\$ 9,536,501.45	86
2012 COMERCIALIZADORA COLUMBIA, S.A. DE C.V.	\$ 9,311,457.50	87
2012 MA. ELENA LOPEZ GUERRERO	\$ 9,283,192.33	88
2012 SOCIEDAD COOPERATIVA DE CONSUMO DE AGRICULTORES RURAL DEL VA	\$ 9,205,560.95	89

2012 GRUPO GAMBINO SPR DE RI	\$	9,169,272.01	90
2012 PRODUCTORES AGRICOLAS DE ELOTA, SA DE CV.	\$	9,136,425.75	91
2012 ADOLFO ALMEIDA URIAS	\$	9,017,455.07	92
2012 INTEGRADORA CAADES, SA DE CV	\$	8,985,994.03	93
2012 GRANEROS DO?A ANITA SPR DE RL	\$	8,930,027.24	94
2012 NUTRI SOW, S.A. DE C.V.	\$	8,902,186.29	95
2012 DESARROLLO GANADERO BOVPO R A.C.	\$	8,882,737.58	96
2012 ALMACENES COLHUACAN, SA. DE C.V.	\$	8,771,840.00	97
2012 JOVA AGRICOLA SA DE CV	\$	8,494,264.10	98
2012 ARIC DE RI DEL VALLE YAQUI, MAYO Y GUAYMAS	\$	8,473,960.37	99
2012 MOLINERA DEL FUERTE SA DE CV	\$	8,338,999.96	100
2012 UNION DE CREDITO AGROPECUARIO E INDUSTRIAL COLONOS DE IRRIGA	\$	8,317,052.04	101
2012 COOPERATIVA DE PRODUCCION AGROPECUARIA LOS CASTRELLON SCL	\$	8,037,723.40	102
2012 FINAGIL SA DE CV SOFOM ENR	\$	7,930,958.25	103
2012 MOLINERA DEL VALLE SA DE CV	\$	7,913,596.45	104
2012 ACOPIADORA DEL NORTE S.A. DE C.V.	\$	7,830,523.24	105
2012 GRANERO EL CARRIZO SA DE CV	\$	7,789,163.54	106
2012 ALINSUMOS SA DE CV	\$	7,752,599.99	107
2012 JOSE SALOMON HIGUERA GUTIERREZ	\$	7,721,891.58	108
2012 MALTA TEXO DE MEXICO SA DE CV	\$	7,646,055.32	109
2012 INTEGRADORA AGROCOMERCIAL DEL PACIFICO, S.A. DE C.V.	\$	7,638,225.60	110
2012 MOLINOS ANAHUAC, S.A. DE C.V.	\$	7,601,347.87	111
2012 MOLINO LA FAMA SA DE CV	\$	7,475,936.20	112
2012 BODEGAS ALFER, S.A. DE C.V.	\$	7,456,427.37	113
2012 NAVOBAMPO SPR DE RL	\$	7,306,784.15	114
2012 FORRAJES DEL PUERTO, S.A. DE C.V.	\$	7,291,209.42	115
2012 GRANEROS CONTINENTAL, S.A. DE C.V.	\$	7,173,790.99	116
2012 MEX AGRO INTERNACIONAL SA DE CV	\$	7,114,073.32	117
2012 SPR DE RI EL PALO SANTO	\$	7,073,628.96	118
2012 UNION DE PRODUCTORES DEL VALLE DEL MAYO UPVM AC	\$	7,054,607.14	119
2012 PRISMA RURAL CONSULTORES S.A. DE C.V.	\$	7,050,349.90	120
2012 ABRAHAM PETERS LOEWEN	\$	7,037,962.82	121
2012 MERCO GRAIN NORESTE SA DE CV	\$	7,034,258.73	122
2012 ALMACENADORA MERCADER, S.A	\$	7,029,561.97	123
2012 AGRICOLA YENESIX SPR DE RL	\$	7,014,374.02	124
2012 PRODUCTORES UNIDOS DEL RIO PETATLAN SA DE CV	\$	6,998,165.14	125
2012 EL CAUDILLO SPR DE RL	\$	6,814,871.88	126
2012 ALMACENES Y SERVICIOS SANTA ROSA,S.A. DE C.V.	\$	6,800,000.00	127
2012 PASTAS Y ACEITES COREREPE, SA DE CV.	\$	6,766,549.92	128
2012 AGROPECUARIA SAN ALFONSO S DE PR DE RL	\$	6,765,883.23	129
2012 GRANEROS EL RUBI, S.P.R. DE R.L.	\$	6,715,340.00	130
2012 EL RIESGO SPR DE RL	\$	6,693,145.42	131
2012 COMERCIO AGRICOLA S.A DE C.V.	\$	6,654,019.04	132
2012 HARINAS, S.A. DE C.V.	\$	6,645,469.70	133
2012 GRANERO EL ALHUATE, S.A. DE C.V.	\$	6,639,360.00	134

2012 GRUPO ALTEX SA DE CV	\$ 6,621,874.35	135
2012 ASOCIACION AGRICOLA LOCAL EJIDAL DEL VALLE DEL CARRIZO PRODU	\$ 6,595,405.64	136
2012 GRANOS DE JALISCO, S.A. DE C.V.	\$ 6,549,846.49	137
2012 SAHARA EVELYN PALAZUELOS MUÑOZ	\$ 6,494,440.96	138
2012 GRANEROS PADILLA SA DE CV	\$ 6,395,966.37	139
2012 VIRGINIA SANDOVAL ROJO	\$ 6,356,860.47	140
2012 POSTA EL CUATRO SA DE CV	\$ 6,335,523.55	141
2012 ASOCIACION GANADERA LOCAL DE PORCICULTORES DE MERIDA	\$ 6,321,400.53	142
2012 INGREDION MÉXICO S.A. DE C.V.	\$ 6,309,732.28	143
2012 COMERCIALIZADORA DE INSUMOS AGRICOLAS RIO BRAVO SA DE CV	\$ 6,263,088.09	144
2012 AGRICOLA BADILLA FLORES SA DE CV	\$ 6,246,290.12	145
2012 GRANEROS SEMILLAS Y FORRAJES DE MATAMOROS SA DE CV	\$ 6,136,449.96	146
2012 AGRUPACION DE AGRICULTORES BATCHIA TANENKA AC	\$ 6,097,396.75	147
2012 ALGODONERA CACHANILLA SA DE CV	\$ 6,084,434.05	148
2012 PRADERAS HUASTECAS SPR DE RL	\$ 6,047,268.06	149
2012 CENTRO DE ACOPIO PROAGRO SPR DE RL	\$ 6,012,381.77	150
2012 RAFAEL ABREGO OSORNIO	\$ 5,987,301.73	151
2012 GRANOS DE SINALOA SA DE CV	\$ 5,890,519.13	152
2012 SEMILLAS ROJO LLANES SEROLLASA, S.A. DE C.V.	\$ 5,865,398.61	153
2012 PRODUCTOS MANUEL JOSÉ, S.A DE C.V.	\$ 5,854,841.93	154
2012 GRANOS DE SONORA SA DE CV	\$ 5,842,793.38	155
2012 ASESORIA Y COMERCIALIZACION GRANOS INDUSTRIALES DE SONORA MI INTEGRADORA EMILIANO ZAPATA DE PRODUCTORES AGRICOLAS DEL	\$ 5,763,426.71	156
2012 ESTADO DE DURANGO, S.A. DE C.V.	\$ 5,721,899.10	157
2012 ALCE DEL BRAVO S.P.R DE R.L.	\$ 5,707,293.20	158
2012 INTEGRADORA AGROCOMERCIAL DEL PACIFICO SA DE CV	\$ 5,632,293.39	159
2012 IMPULSORA GANADERA DE MEXICO SA DE CV	\$ 5,626,752.85	160
2012 EMPRESAS GUADALUPE, S.A. DE C.V.	\$ 5,586,468.90	161
2012 ALGODONERA LAS VIRGINIAS SA DE CV	\$ 5,559,990.62	162
2012 ALMACENES COLHUACAN, SA DE CV	\$ 5,555,489.43	163
2012 SOCIEDAD COOPERATIVA DE CONSUMO LIC. ALFREDO V. BONFIL DE L	\$ 5,553,841.98	164
2012 GRYSAM, S.A. DE CV.	\$ 5,540,515.86	165
2012 AGRICOLA ALTAGRACIA S.P.R. DE R.L.	\$ 5,513,974.76	166
2012 GRANOS Y SEMILLAS VASY, SA. DE CV.	\$ 5,513,665.93	167
2012 DR. FRANCISCO GALVAN MALO S.P.R DE R.L.	\$ 5,454,820.20	168
2012 AGRICOLA FERAZ SA DE CV	\$ 5,426,939.44	169
2012 ORGANISMO GANADERO DE PORCICULTORES DE VERACRUZ, A.C.	\$ 5,421,431.25	170
2012 UNION DE PRODUCTORES DE MEXICALI SPR DE RL	\$ 5,402,358.37	171
2012 SAU DIVISION GRANOS, S.C.L	\$ 5,332,235.63	172
2012 COOPERATIVA DE CONSUMO AGROPECUARIO GOMEZ DE LA GARZA DE VAL	\$ 5,291,722.11	173
2012 ARCENIO GARATE OSUNA	\$ 5,255,680.10	174
2012 PRODUCTORES DE SAN FERNANDO, S. DE P.R. DE R.L.	\$ 5,223,481.38	175
2012 CARPIC AGROPECUARIA SPR DE RI	\$ 5,223,289.01	176

2012 HECTOR LUNA Y ASOCIADOS, S. A. DE C. V.	\$	5,204,891.74	177
2012 AGROPECUARIA BOJORQUEZ MAZON SPR DE RI	\$	5,156,331.70	178
2012 ASOCIACION DE AVICULTORES DE NAVOJOA, A.C.	\$	5,107,594.39	179
2012 GRAMOSA HIDALGO, S.A. DE C.V.	\$	5,106,654.58	180
2012 AGRICOLA SANTA EDITH SA DE CV	\$	5,083,554.71	181
2012 EMPRESA INTEGRADORA DE AGROQUIMICOS Y SERVICIOS DE ASCENCION	\$	5,066,684.42	182
2012 ALFREDO MONDACA ROBLES USPR DE RI	\$	5,049,892.19	183
2012 AGROPECUARIA JUPATECO SPR DE RI	\$	5,011,605.64	184
2012 LOS YOYOMOS SPR DE RI	\$	4,982,876.65	185
2012 AGRICULTORES PROGRESISTAS DE MATAMOROS SPR DE RL	\$	4,974,729.36	186
2012 MCRR EL BARRIAL SPR DE RL	\$	4,972,872.04	187
2012 AGRICOLA GUTIERREZ SPR DE RL	\$	4,958,860.32	188
2012 MARCO ANTONIO SIU QUEVEDO	\$	4,947,458.56	189
2012 AGROPRODUCTORES ORGANIZADOS SPR DE RI	\$	4,937,062.15	190
2012 MOLINOS DEL FENIX SA DE CV	\$	4,902,511.26	191
2012 CAMPO SANTA JULIA SPR DE RL	\$	4,828,636.19	192
2012 UNION GANADERA REGIONAL DE LA ZONA CENTRAL DEL ESTADO DE VER	\$	4,806,836.26	193
2012 INTEGRADORA CAADES, S.A. DE C.V.	\$	4,783,091.52	194
2012 AGROPECUARIA LA CAPILLA DEL NORESTE SA DE CV	\$	4,765,316.18	195
2012 RANCHO SANTA EMILIA, S.P.R. DE R.L.	\$	4,750,629.27	196
2012 SUPOLLO, S.A. DE C.V.	\$	4,715,937.91	197
2012 PUERTECITOS CAMARGO S DE PR DE RL	\$	4,692,507.06	198
2012 ALVAREZ PARECARI SPR DE RL	\$	4,659,922.87	199
2012 AGRICOLA 29 DE FEBRERO GUASAVE S.P.R. DE R.I.	\$	4,617,446.08	200
2012 GRUPO AGROINDUSTRIAL DE TAMAULIPAS SPR DE RL	\$	4,567,965.56	201
2012 AGRICOLA DUKE SPR DE RL	\$	4,562,124.82	202
2012 GRANOS NACIONALES INTERNACIONALES DE SINALOA SA DE CV	\$	4,551,259.95	203
2012 UNIFICACION NUEVA LAGUNA, S DE SS	\$	4,503,459.77	204
2012 GRANJAS OJAI, S.A. DE C.V.	\$	4,482,474.35	205
2012 FME NUTRIENTES AGRICOLAS SPR DE RL	\$	4,475,519.45	206
2012 AGRIFUTURA DE ALIMENTOS, SA DE CV	\$	4,425,574.80	207
2012 SISTEMAS INTEGRALES DE COMERCIALIZACIÓN DE JALISCO, S.A. DE C.V.	\$	4,422,863.02	208
2012 ALEJANDRA ROSALES GARCIA	\$	4,422,497.33	209
2012 SPR DE RI MEJIA AVILA	\$	4,409,340.56	210
2012 PRODUCTORES UNIDOS DE ANAHUAC, S.P.R. DE R.L.	\$	4,408,544.30	211
2012 UNION DE CREDITO AGROPECUARIO E INDUSTRIAL DEL VALLE DEL YAQ	\$	4,369,496.74	212
2012 GRUPO ACOPIADORES DE GUASAVE S.A. DE C.V.	\$	4,324,048.16	213
2012 CONSEJO NACIONAL DE PRODUCTORES DE ARROZ DE MEXICO AC	\$	4,302,572.56	214
2012 MOLINO HARINERO EL ROSAL SA DE CV	\$	4,246,783.47	215
2012 COMERCIALIZADORA DE PRODUCTOS Y SERVICIOS DEL CAMPO, S.P.R. DE R.L.	\$	4,245,713.00	216
2012 PROTEINA ANIMAL, S.A. DE C.V.	\$	4,198,875.39	217
2012 AGRICOLA RABAGO SA DE CV	\$	4,195,032.76	218

2012 MIGUEL ANGEL SAMPERIO URQUIJO	\$	4,156,489.86	219
2012 CRUZ ERASMO AYALA MILLAN	\$	4,125,307.25	220
2012 GRUPO LA ESPERANZA DE SAN RAFAEL DE ARRIBA S. DE S.S.S	\$	4,096,338.06	221
2012 CRUZ CORDOBA CASTRO	\$	4,090,392.30	222
2012 IMPULSORA MEXICANA DE PRODUCTOS AGRICOLAS SA	\$	4,078,654.02	223
2012 HARI MASA SA DE CV	\$	4,071,822.37	224
2012 MUNSA MOLINOS, S.A. DE C.V.	\$	4,020,212.00	225
2012 PEQUENOS PROPIETARIOS DE RIO BRAVO SPR DE RS	\$	4,011,284.39	226
2012 SIN FALLAS SPR DE RL	\$	4,000,880.86	227
2012 GRANOS, SEMILLAS Y SERVICIOS AGRICOLAS, S.A DE C.V.	\$	3,986,240.00	228
2012 TERRA WEALTH TRADER, S.A. DE C.V.	\$	3,959,401.51	229
2012 AGROTSI SPR DE RL	\$	3,897,028.47	230
2012 ACUICOLA CUMORA SPR DE RL	\$	3,886,515.82	231
2012 LAS COMAS DE MORALES S.P.R. DE R.S.	\$	3,881,049.90	232
2012 UNIDOS EN ALIANZA SOCIEDAD DE PRODUCCION RURAL DE RESPONSABILIDAD INTEGRADORA DE ENGORDADORES DE GANADO BOVINO DEL ESTADO DE SINALOA, S.A. DE C.V.	\$	3,841,734.70	233
2012 SEMILLAS Y FORRAJES EL RUBI SA DE CV	\$	3,807,550.30	234
2012 SEMILLAS Y FORRAJES EL RUBI SA DE CV	\$	3,800,135.85	235
2012 AGIRUCHA SPR DE RL	\$	3,795,483.00	236
2012 VIMIFOS SA DE CV	\$	3,717,582.77	237
2012 PRODUCTO DOBLE PROPOSITO EMILIANO ZAPATA BOVINOS CARNE DEL ESTADO DE NUEVO LEON	\$	3,712,453.17	238
2012 UNION GANADERA REGIONAL DE NUEVO LEON	\$	3,675,661.48	239
2012 AGRICOLA CASA SPR DE RL	\$	3,675,527.87	240
2012 UNION DE EJIDOS FRONTERIZOS DE PRODUCCION AGROPECUARIA DE INDEPENDENCIA, S. A. DE C. V.	\$	3,670,286.75	241
2012 AGROPRODUCTOS Y SERVICIOS HELU, S. A. DE C. V.	\$	3,644,215.14	242
2012 HEINRICH GINTER FRIESEN	\$	3,624,550.85	243
2012 AGRICOLA BR SPR DE RI	\$	3,598,133.79	244
2012 GANADERIA INTEGRAL MONARCA, S.A. DE C.V.	\$	3,581,762.63	245
2012 AGRO OPORTUNIDADES S. A. DE C.V.,SOFOM, E.N.R.	\$	3,534,286.72	246
2012 SOCIEDAD DE PRODUCCION RURAL SANTA IVANA SPR DE RI	\$	3,533,078.05	247
2012 UNION REGIONAL DE PORCICULTORES DE JALISCO	\$	3,530,524.57	248
2012 LA FAMILIA LOS COBITOS SPR DE RI	\$	3,522,811.66	249
2012 COMERCIALIZADORA VALLE HERMOSO, SA DE CV	\$	3,440,426.62	250
2012 PRODUCTORES CONTRERAS SPR DE RL	\$	3,428,009.42	251
2012 AGRONEGOCIOS EGZAG SA DE CV	\$	3,418,534.56	252
2012 PRODUCTORES AGROPECUARIOS DEL SUR DE SAN FERNANDO SPR DE RL	\$	3,398,457.55	253
2012 GENA AGROPECUARIA, S. A. DE C. V.	\$	3,383,799.01	254
2012 AGRICOLA AGUATAPADA SPR DE RL	\$	3,378,088.49	255
2012 PRODUNI, SPR DE RL	\$	3,373,346.77	256
2012 AGROVAHT DIVISION GRANOS SA DE CV	\$	3,346,244.44	257
2012 UNION AGRICOLA REGIONAL DE PRODUCTORES DE MAIZ AMARILLO ASI	\$	3,326,864.88	258
2012 UNION DE CREDITO AGRICOLA DEL YAQUI SA DE CV	\$	3,311,630.63	259

2012 MARCELO LOYA ORNELAS, S. DE P.R.L.	\$	3,310,966.40	260
2012 SEMILLAS DEL SOL, S.A. DE C.V.	\$	3,263,484.36	261
2012 ASOCIACION DE AVICULTORES DE NAVOJOA , AC	\$	3,258,727.09	262
2012 AGROPLAN DE GUASAVE SA DE CV	\$	3,240,088.04	263
2012 MULTIGRANOS DEL YAQUI SPR DE RL	\$	3,230,662.60	264
2012 GANADERA MEXICALI, S.A. DE C.V.	\$	3,222,030.06	265
2012 AGROPECUARIA FUENTE SAUCO SPR DE RL	\$	3,221,685.11	266
2012 DESARROLLO DE ENGORDAS ESTABULADAS SA DE CV	\$	3,219,519.60	267
2012 GANADERA MEXICALI SA DE CV	\$	3,212,641.03	268
2012 SOCIEDAD INTEGRAL DE PRODUCTORES DE GUANAJUATO - 8, S.P.R. D	\$	3,211,282.65	269
2012 ROSAS NUEVO PROGRESO S DE SS	\$	3,188,560.50	270
2012 AGROPECUARIA BACO SPR DE RI	\$	3,175,523.64	271
2012 ALVARO RIVERA FERNANDEZ	\$	3,170,482.18	272
2012 JUANA OSUNA VELARDE	\$	3,163,297.38	273
2012 AGRICOLA REAL DEL ROMERO REAL ROM SPR DE RL DE CV	\$	3,157,600.03	274
2012 GRANOS Y FORRAJES MARFIL SA DE CV	\$	3,155,189.29	275
2012 GRUPO AGROPECUARIO BORBON SPR DE RL	\$	3,140,470.46	276
2012 EL JUPARE SPR DE RL	\$	3,134,075.27	277
2012 MOLINO GUADALAJARA, S.A. DE C.V.	\$	3,124,654.02	278
2012 MERC MEX SA DE CV	\$	3,122,761.44	279
2012 RANCHO RUELAS, S.C. DE R.L	\$	3,114,201.75	280
2012 GRUPO GUSI, SPR DE RL DE CV	\$	3,095,192.54	281
2012 AGRICOLA SAHUARIBO S.A.	\$	3,071,013.22	282
2012 JIBA SIARI SPR DE RI	\$	3,059,569.65	283
2012 AGRICOLA FEVAL SA DE CV	\$	3,052,303.66	284
2012 EJIDOS COLIMA, HERMOSILLO, MEZQUITAL SPR DE RI	\$	3,027,581.32	285
2012 HARINERA DE SINALOA SA DE CV	\$	3,012,593.66	286
2012 AGRICOLA SICOME SPR DE RL	\$	2,990,902.12	287
2012 PRODUCTOS MANUELJOSE SA DE CV	\$	2,988,193.03	288
2012 CORRALES SANTA CECILIA, SA DE CV	\$	2,977,059.48	289
2012 TARAVIAS VALLE DE LA SEMILLA SPR DE RL DE CV	\$	2,972,548.74	290
2012 JUAN JOSE BARRAGAN TORRE	\$	2,970,311.07	291
2012 YORBA ALIMENTOS BALANCEADOS, S.A. DE C.V.	\$	2,950,314.60	292
2012 LOS MEZQUITES DE LA HUERTA SPR DE RI	\$	2,940,899.56	293
2012 AGROPECUARIA AMPARAN SA DE CV	\$	2,932,780.98	294
2012 SPR LOS PITIQUENOS DE RI	\$	2,897,909.27	295
2012 AGRICOLA CCH SPR DE RL	\$	2,851,121.14	296
2012 LA CONCORDIA DEL BRAVO SOC. DE PROD. RURAL DE RL	\$	2,849,739.58	297
2012 AGROSERVICIOS CASAS GRANDES,SA.DE CV.	\$	2,846,986.16	298
2012 VIMIFOS, S.A. DE C.V.	\$	2,825,229.07	299
2012 SAN PEDRO DE ROMA S. DE P. R. DE R. L.	\$	2,816,323.24	300
2012 DISURESA, S.A. DE C.V.	\$	2,800,000.00	301
2012 ASOCIACION GANADERA LOCAL DE PORCICULTORES DE LA PIEDAD	\$	2,799,702.01	302
2012 EMITERIO VELASCO ORTEGA	\$	2,799,447.24	303
2012 AGROPECUARIA LOS GRIEGOS SPR DE RL	\$	2,782,768.90	304
2012 GANADERIA INTEGRAL SK SA DE CV	\$	2,777,454.73	305
2012 AGRICOLA DON PATO SPR DE RL	\$	2,772,188.96	306

2012 GRAYSAN SPR DE RL	\$	2,767,467.23	307
2012 FRITIERRA, S.P.R. DE R.I.	\$	2,767,280.32	308
2012 EFRAIN CANTU NOYOLA	\$	2,759,188.75	309
2012 COOPERATIVA DE CONSUMO AGROPECUARIO LOMA DE SANTA CRUZ SCL	\$	2,745,569.77	310
2012 ASOCIACION DE PORCICULTORES LOCAL DE CULIACAN	\$	2,743,690.69	311
2012 CAMPO EL TRIGO DORADO SPR DE RI	\$	2,740,186.87	312
2012 AGRICOLA DE LOS VALLES SPR DE RL	\$	2,712,867.71	313
2012 AGRICOLA NORIEGA SPR DE RI	\$	2,678,253.87	314
2012 GRANJAS LAS ROSAS SPR DE RL	\$	2,676,429.18	315
2012 UNION GANADERA REGIONAL DE PORCICULTORES DE MICHOACAN	\$	2,674,997.04	316
2012 CAMPO MOROYOQUI SPR DE RL	\$	2,670,045.06	317
2012 JESUS GARZA HIBLER	\$	2,663,751.33	318
2012 INTEGRADORA AGRO COMERCIAL SA DE CV	\$	2,661,632.28	319
2012 AGROPECUARIA RURAL BACAME VIEJO SA DE CV	\$	2,657,781.46	320
2012 MENDIVIL CUEN AGRICOLA SPR DE RI	\$	2,652,178.38	321
2012 FERIVA SPR DE RI	\$	2,637,835.76	322
2012 AGRICOLA MB SPR DE RL	\$	2,629,429.92	323
2012 AGRO MISBITAS SPR DE RL	\$	2,623,625.01	324
2012 MOLINOS ANAHUAC SA DE CV	\$	2,622,161.47	325
2012 COMITE PRINCIPAL DE COMERCIALIZACION	\$	2,621,429.88	326
2012 KASAVI COMERCIAL, S.A. DE C.V.	\$	2,609,311.13	327
2012 AGROPECUARIA OMS SPR DE RL	\$	2,583,187.06	328
2012 MORSA 22 S DE PR DE RL	\$	2,582,244.50	329
2012 AGRICOLA BACSON SPR DE RI	\$	2,555,960.46	330
2012 COMERCIALIZADORA DE SEMILLAS EL CAMELLO SPR DE RL DE CV	\$	2,546,910.03	331
2012 GUADIANA DE ANAHUAC SPR DE RI	\$	2,527,911.99	332
2012 ROSAS ROCHIN SPR DE RL	\$	2,514,033.53	333
2012 AGROPECUARIA ALCEMA SPR DE RL	\$	2,513,871.27	334
2012 FORRAJES EL BARRIO, S.A. DE C.V.	\$	2,512,146.15	335
2012 GRANOS LA ADELITA SPR DE RL	\$	2,511,663.24	336
2012 AGRICOLA DIO SPR DE RL	\$	2,499,994.80	337
2012 BARREDEZ SPR DE RI	\$	2,494,664.93	338
2012 IMPULSORA AGROPECUARIA LA CAPILLA SPR DE RL	\$	2,470,940.81	339
2012 AGROBASICOS SAN LUIS S DE RL DE CV	\$	2,446,269.80	340
2012 MOLINO HARINERO SAN BLAS, S.A. DE C.V.	\$	2,431,774.14	341
2012 LUIS ALONSO ALEMAN CHAVEZ	\$	2,428,097.17	342
2012 AGRICOLA CARMELAS SA DE CV	\$	2,426,237.23	343
2012 AGRICOLA HERNANDEZ RODRIGUEZ SPR DE RI	\$	2,423,467.66	344
2012 NUEVO MILENIO MAYO SPR DE RI	\$	2,422,720.59	345
2012 FLOR ALEYDA GONZALEZ GARCIA	\$	2,401,335.00	346
2012 SOCIEDAD DE PRODUCCION RURAL DE R I LAS COLIMAS SPR DE RI	\$	2,395,348.41	347
2012 AGRICOLA LOS CAMPOY SPR DE RI	\$	2,385,115.39	348
2012 AGROINDUSTRIAS EL LAUREL SPR DE RL	\$	2,383,909.39	349
2012 EL CARRIZO NORTE SPR DE RL	\$	2,365,420.52	350
2012 HEROES DEL CAMPO U DE SPR DE RI	\$	2,359,834.20	351
2012 HERMANOS IRACHETA S.P.R. DE R.L.	\$	2,355,194.34	352

2012 JESUS ANTONIO GUTIERREZ ARREOLA	\$	2,325,336.98	353
2012 COMPAÑÍA HARINERA DEL PARAYAS, S.A. DE C.V.	\$	2,314,003.57	354
2012 MOLINO GUADALAJARA SA DE CV	\$	2,294,001.46	355
2012 JOVA AGRICOLA S.A. DE C.V.	\$	2,291,087.94	356
2012 AGRICOLA NACAPUL SPR DE RL	\$	2,279,945.29	357
2012 COOPERATIVA DE PRODUCCION AGROPECUARIA EL PARAISO DE VALLE H	\$	2,257,131.26	358
2012 ROMOLUDA SPR DE RL	\$	2,256,129.52	359
2012 PRODUCTORES OSGUAR, SPR DE RL DE CV	\$	2,249,678.82	360
2012 AGRO SERVICIOS A PRODUCTORES DEL VALLE, S.A. DE C.V.	\$	2,240,000.00	361
2012 SEMILLAS Y FERTILIZANTES EL CAPULIN SA DE CV	\$	2,232,476.69	362
2012 NUEVA ALIANZA DE AGRICULTORES SPR DE RL DE CV	\$	2,230,021.50	363
2012 MOLINO CENTRAL SA DE CV	\$	2,227,313.09	364
2012 EL YAQUIMAYO SPR DE RI	\$	2,223,858.86	365
2012 UNION DE PRODUCTORES DE CERDO TLAXCALTECAS A.C.	\$	2,221,945.57	366
2012 PRODUCTORES AGRICOLAS UNIDOS DE NUEVO LEON AC	\$	2,204,564.27	367
2012 HERMANOS GALAZ GARCIA SPR DE RL	\$	2,202,542.38	368
2012 AGROPECUARIA CHOYALITO SPR DE RI	\$	2,200,580.54	369
2012 PRODUCTORES DEL V-2 DEL VALLE DE ANGOSTURA, S.A. DE C.V.	\$	2,198,216.96	370
2012 PRODUCTORA HORTICOLA FUERTE S.P.R DE R.L.	\$	2,198,198.25	371
2012 SPR HERNANDO DE VILLAFAR?E SPR DE RL	\$	2,194,454.78	372
2012 SERICAM S. DE P.R. DE R.L.	\$	2,187,632.33	373
2012 AYRICO SPR DE RI	\$	2,180,415.63	374
2012 AGRICOLA VEFER SA DE CV	\$	2,175,642.07	375
2012 ASOCIACION GANADERA LOCAL DE PORCICULTORES DE SANTA ANA PACU	\$	2,174,750.01	376
2012 ENRIQUEZ TOLANO HERMANOS SPR DE RI	\$	2,174,240.67	377
2012 GRAMOSA HIDALGO SA DE CV	\$	2,143,317.93	378
2012 EL KILO MENDOZA SPR DE RL	\$	2,140,489.47	379
2012 AGROPECUARIA NEDINAMO SPR DE RL	\$	2,130,780.65	380
2012 MARCELO LOYA ORNELAS SOCIEDAD DE PRODUCCION RURAL DE RL	\$	2,124,910.65	381
2012 PRODUCTORA AGROPECUARIA LA JOYA SA DE CV	\$	2,120,501.19	382
2012 LOS ALDAMA DE VALLE HERMOSO SPR DE RL	\$	2,120,113.91	383
2012 AGRICOLA Y COMERCIAL DO?A SARA SPR DE RL DE CV	\$	2,119,039.56	384
2012 BABURO S DE PR DE RL	\$	2,117,813.17	385
2012 ANGEL CASARES GONZALEZ	\$	2,111,260.09	386
2012 MAIZORO, S. DE R.L. DE C.V.	\$	2,098,656.80	387
2012 AGRICOLA RIO MAYO	\$	2,097,932.41	388
2012 GENARO GARCIA RUIZ SPR DE RI	\$	2,097,564.71	389
2012 COMAS ALTAS DE MENDEZ SPR DE RL	\$	2,095,190.60	390
2012 AGRICOLA DONA ROSALVA SPR DE RL	\$	2,093,506.02	391
2012 BUCKY SPR DE RI	\$	2,087,987.82	392
2012 CREDITO AGRICOLA Y GANADERO SA DE CV UNION DE CREDITO	\$	2,084,635.09	393
2012 SOCIEDAD COOPERATIVA DE PRODUCCION LA NORIA DE SAN FERNANDO,	\$	2,066,518.04	394
2012 CAMPO EL CAMPITO SPR DE RI	\$	2,018,311.90	395

2012 COOPERATIVA DE PRODUCCION AGROPECUARIA VALLE HERMOSO, S.C.L.	\$	2,003,916.95	396
2012 AGROPECUARIA MAYOBAMPO SPR DE RL	\$	2,000,143.09	397
2012 GANADERA LOS PANINOS SPR DE RL	\$	1,997,481.87	398
2012 COMERCIALIZADORA AGRICOLA Y DE SERVICIOS VALENZUELA SA DE CV	\$	1,996,903.95	399
2012 3 GARCIA RANCH SPR DE RL	\$	1,994,367.59	400
2012 RUBEN GARZA GONZALEZ	\$	1,988,267.44	401
2012 AGROPECUARIA FUERTE MAYO JAGE, SPR DE RI	\$	1,978,463.35	402
2012 AGROPAZAGE SPR DE RI	\$	1,972,620.62	403
2012 SANTA ROSA DE ANAHUAC SPR DE RL	\$	1,969,850.81	404
2012 AGRICOLA MARMEX SPR DE RL	\$	1,968,752.24	405
2012 COMERCIALIZADORA EL CAMPITO DE NAYASIN S.P.R. DE R.L.	\$	1,962,283.17	406
2012 SAKXIM S.A. DE C.V.	\$	1,957,163.69	407
2012 AGRICOLA COHUIBAMPO SA DE CV	\$	1,956,688.51	408
2012 LOS TRABAJOSOS, S.P.R DE R.I.	\$	1,950,000.00	409
2012 AGRICOLA DE LA LAGUNA DE MAYRAN SA DE CV	\$	1,945,663.86	410
2012 GRUPO ACOPIADORES DE GUASAVE, S.A. DE C.V.	\$	1,939,800.00	411
2012 AGROPECUARIA EL PUEBLITO, S.A. DE C.V.	\$	1,928,477.38	412
2012 AGRICOLA GANADERA VILLASE?OR SPR DE RS	\$	1,923,325.23	413
2012 ALMACENES Y SERVICIOS DEL NOROESTE, S.A. DE C.V.	\$	1,920,000.00	414
2012 GRUPO LOS ARRIEROS SPR DE RI	\$	1,919,815.48	415
2012 GANADEROS UNIDOS CEVALLOS, S.P.R. DE R.L.	\$	1,915,932.13	416
2012 NUTRIMENTOS MEXICANOS, S.A. DE C.V.	\$	1,912,188.95	417
2012 GRANEROS DON JESUS S.P.R. DE R.L.	\$	1,911,725.18	418
2012 CARGILL DE MEXICO SA DE CV	\$	1,907,770.04	419
2012 GRANEROS JELULEM USPR DE RL	\$	1,898,913.19	420
2012 ALIANZA SANTA ROSA PARA LA PRODUCCION AGRICOLA SPR DE RS	\$	1,894,498.61	421
2012 COMERCIALIZADORA AGROPECUARIA LAS AGUILAS SPR DE RL DE CV	\$	1,893,013.29	422
2012 IZAGUIRRE GARCIA SPR DE RL	\$	1,892,468.40	423
PRODUCTORES DE GRANOS BASICOS DEL ESTADO DE CHIHUAHUA, S.P.R. DE			
2012 R.L. DE C.V.	\$	1,889,850.75	424
2012 URREA PAREDES SPR DE RL	\$	1,885,255.66	425
2012 AGRICOLA EL DESMONTE SPR	\$	1,870,084.58	426
2012 AGRICOLA RUMAR SPR DE RL	\$	1,862,112.22	427
2012 GANADERA J CINCO DE MEXICALI, S.A. DE C.V.	\$	1,857,705.00	428
2012 VILLA FUERTE S DE PR DE RL	\$	1,853,512.73	429
2012 AGRO EMZA S. DE P.R. DE R.L.	\$	1,848,989.82	430
2012 JESUS RUBEN GUTIERREZ ELIAS	\$	1,848,988.46	431
2012 AGRO PROVEEDORA DEL PACIFICO, S.A DE C.V.	\$	1,846,230.00	432
2012 REMUZ S.P.R. DE R.L.	\$	1,835,167.09	433
2012 HARINERA DE ATOTONILCO, S.A. DE C.V.	\$	1,828,568.60	434
2012 FRITIERRA SPR DE RI	\$	1,818,713.21	435
2012 AGRICOLA DON SILVERIO SPR DE RI	\$	1,813,232.29	436
2012 GRUPO AGRICOLA FEL SPR DE RL	\$	1,812,175.87	437
2012 GRANO FUTUROS SPR DE RL	\$	1,807,017.32	438

2012 INTEGRADORA DE ENGORDADORES DE GANADO BOVINO DE SINALOA, SA	\$	1,795,619.18	439
2012 ALFREDO LEGARRETA GUERRERO	\$	1,794,680.52	440
2012 AGRICOLA NAVAR S.P.R. DE R.L.	\$	1,794,261.45	441
2012 SAN GILBERTO DE REYNOSA SPR DE RI	\$	1,781,635.03	442
2012 SPR DE RL CAMPO FELIZARDO CASTRO DE LA CALLE 28 SUR	\$	1,777,760.59	443
2012 PRODUCTOS AGRICOLAS AOASS, S.A. DE C.V.	\$	1,774,992.09	444
2012 HARINERA ACM, S.A DE C.V.	\$	1,770,321.62	445
2012 AGROPECUARIA DINATERA SPR DE RI	\$	1,769,185.07	446
2012 AGROPECUARIA EL CARACOL SPR DEL RL	\$	1,766,850.42	447
2012 AGROPECUARIA DONA AMELIA SPR DE RI	\$	1,764,779.77	448
2012 MIGUEL CORNEJO RASCON SPR DE RI	\$	1,760,844.86	449
2012 PRODUCTORES LA GUACAMAYA, SPR DE RL DE CV	\$	1,758,763.66	450
2012 NAVOBAXIA SPR DE RI	\$	1,752,401.66	451
2012 REVOLUCION VERDE DE SAN PEDRO S DE SS	\$	1,744,317.93	452
2012 COMPANIA HARINERA DEL PARAYAS SA DE CV	\$	1,728,412.57	453
2012 SUN GRAIN COMERCIAL SA DE CV	\$	1,725,991.66	454
2012 GANADERA RUBIOS SPR DE RL DE CV	\$	1,724,566.93	455
2012 CAVAZOS DEL NORTE SPR DE RL	\$	1,724,277.09	456
2012 AGRICOLA GILFER SPR DE RL	\$	1,696,816.54	457
2012 MOLINERA DE MEXICO, S.A. DE C.V.	\$	1,694,599.30	458
2012 FRAMAGOFFA SPR DE RL	\$	1,686,635.71	459
2012 LOS 5 SILOS, S.C. DE R.L.	\$	1,683,956.04	460
2012 MOLINO CENTRAL, S.A. DE C.V.	\$	1,681,602.55	461
2012 SERVICIOS NH3 SA DE CV	\$	1,680,416.01	462
2012 JORGE HERNAN STEWART SANEZ	\$	1,675,311.00	463
2012 LA FAMILIA DE LOS COBITOS SPR DE RI	\$	1,672,558.53	464
2012 PRODUCTORES DE FRANCISCO VILLA LAS HIGUERILLAS SPR DE RL	\$	1,672,300.12	465
2012 RAMON DE LA TOBA ALVAREZ	\$	1,669,657.34	466
2012 EL JUPARE, S.P.R. DE R.L.	\$	1,667,816.63	467
2012 AGROPECUARIA SANFANDILA, S.A. DE C.V.	\$	1,657,567.98	468
2012 AGRICOLA JALCA SPR DE RI	\$	1,656,958.07	469
2012 AGRICOLA TESIA S DE PR DE RL	\$	1,656,431.65	470
2012 AGRO PROVEEDORA DEL PACIFICO S.A. DE C.V.	\$	1,651,890.93	471
2012 GUILLERMO NAVARRO RAMIREZ	\$	1,651,484.88	472
2012 PEDRO GENARO ALMADA ALMADA	\$	1,642,300.67	473
2012 GRUPO RAMIREZ ZAZUETA SPR DE RI	\$	1,636,339.91	474
2012 JORGE HERNAN STEWART GARCIA	\$	1,632,039.20	475
2012 LA UNION TEPATITLAN, SA DE CV	\$	1,617,853.78	476
2012 AGROCOMERCIO DE SINALOA, S.A. DE C.V.	\$	1,604,636.06	477
2012 AGRO-TRINITY, S.P.R. DE R.L.	\$	1,602,914.57	478
2012 AGRICOLA ORFOR SPR DE EL	\$	1,599,485.17	479
2012 PRODUCTOS CARNICOS SANTA CECILIA, S.A. DE C.V.	\$	1,597,877.55	480
2012 AGROSILOS DE LA REGION, S.P.R.L. DE R.L. DE C.V.	\$	1,596,819.84	481
2012 CULTIVO DE GRANOS TRIALMA SPR DE RL	\$	1,594,562.80	482
2012 HARINERA DE ATOTONILCO SA DE CV	\$	1,592,022.61	483
2012 HARINERA LOS PIRINEOS, SA DE CV	\$	1,590,967.90	484

2012 AGRICOLA KARULY SPR DE RL	\$	1,588,891.33	485
2012 NUPLEN COMERCIALIZADORA SA DE CV	\$	1,585,774.57	486
2012 AGRICOLA BACOBAMPO SPR DE RI	\$	1,584,663.47	487
2012 SALINAS DE TAMAULIPAS SPR DE RI	\$	1,579,943.13	488
2012 INTEGRADORA REGIOENGORDAS SA DE CV	\$	1,573,984.65	489
2012 AGROPECUARIA RAMPAR SPR DE RL	\$	1,571,505.11	490
2012 FORRAJES GUTIERREZ SA DE CV	\$	1,563,028.20	491
2012 SPR AGRICOLA CUCHUJAQUI DE RI	\$	1,560,779.74	492
2012 AGRICOLA EFICAZ SPR DE RL	\$	1,560,505.47	493
2012 CAMPESINA DEL BAJIO SPR DE RL	\$	1,553,996.49	494
2012 SPR DE RL HACIENDA LAS PALMAS	\$	1,550,747.45	495
2012 RAMON GONZALEZ ESPINOZA	\$	1,546,325.44	496
2012 AGRIRECORD SPR DE RL	\$	1,542,718.97	497
2012 ROCEL SPR DE RI	\$	1,542,143.95	498
2012 AGROPECUARIA CASTARIZ SPR DE RL	\$	1,541,932.41	499
2012 LEGUMBRES SALAZAR	\$	1,533,263.42	500

Programa de Comercialización de ASERCA

500 PRINCIPALES BENEFICIARIOS

2013

AÑO	BENEFICIARIO	IMPORTE	No.
2013	MINSA, S.A. DE C.V.	\$ 124,492,125.71	1
2013	CARGILL DE MEXICO SA DE CV	\$ 122,079,357.00	2
2013	BACHOCO, SA DE CV	\$ 116,702,947.00	3
2013	PRODUCTOS AGRICOLAS AOASS S DE RL DE CV	\$ 110,398,055.00	4
2013	COMPAÑIA NACIONAL ALMACENADORA, SA DE CV	\$ 109,917,746.00	5
2013	GRANEROS SAN JUAN SPR DE RI	\$ 106,972,907.00	6
2013	COMERCIALIZADORA AGROINDUSTRIAL AOASS SA DE CV	\$ 103,106,568.00	7
2013	COMPAÑÍA NACIONAL ALMACENADORA, S.A. DE C.V.	\$ 85,154,725.80	8
2013	UNION GANADERA REGIONAL DE PORCICULTORES DE SONORA	\$ 82,681,616.40	9
2013	INGREDION MEXICO S.A. DE C.V.	\$ 74,048,951.80	10
2013	INTEGRADORA COMERCIAL DE LOS RIOS CULIACAN Y SAN LORENZO, SA	\$ 70,014,570.00	11
2013	CHAPA QUIROGA SPR DE RL	\$ 63,710,700.10	12
2013	UNION AGRICOLA REGIONAL DE PRODUCTORES DE MAIZ AMARILLO ASI	\$ 48,661,669.70	13
2013	COMERCIALIZADORA DE GRANOS UNIPRO S.C. DE R.L.	\$ 46,036,523.40	14
2013	ALGODONERA NUEVA HOLANDA SPR DE RL DE CV	\$ 45,287,986.84	15
2013	MOLINERA DE MEXICO SA DE CV	\$ 43,822,680.40	16
2013	NUPLEN COMERCIALIZADORA SA DE CV	\$ 39,924,282.00	17
2013	CERRO DE LA INSTANCIA SPR DE RL DE CV	\$ 36,450,966.60	18
2013	HARINAS SA DE CV	\$ 35,534,399.20	19
2013	FERIVA SPR DE RL	\$ 34,940,229.60	20
2013	TABLEX MILLER S DE RL DE CV	\$ 32,659,304.20	21
2013	DICONSA S.A DE C.V	\$ 32,414,114.20	22
2013	GRAMOSA AGROALIMENTOS, S.A. DE C.V.	\$ 32,328,001.87	23
2013	COMERCIALIZADORA DE GRANOS PATRÓN, S.A DE C.V.	\$ 30,717,561.92	24
2013	UNION DE PRODUCTORES DE MEXICALI SPR DE RL	\$ 29,436,954.11	25
2013	AARFS,AC	\$ 27,471,111.90	26
2013	BUNGE COMERCIAL, S.A. DE C.V.	\$ 26,684,141.67	27
2013	ALMACENADORA MERCADER, S.A.	\$ 25,358,013.96	28
2013	GRANOS NACIONALES INTERNACIONALES DE SINALOA SA DE CV	\$ 24,997,542.50	29
2013	EVERARDO MONTOYA GAMEZ	\$ 24,697,162.90	30
2013	SEMILLAS Y FIBRAS INTERNACIONALES SA DE CV	\$ 24,567,047.90	31
2013	CHAQUI SPR DE RL	\$ 24,239,386.90	32
2013	CARGILL DE MÉXICO, S.A. DE C.V.	\$ 23,970,672.94	33
2013	A.A. DEL RIO SINALOA PONIENTE, A.C.	\$ 23,896,185.10	34
2013	ALMACENADORA MERCADER, S.A	\$ 23,787,712.50	35
2013	MOLINO HARINERO SAN BLAS SA DE CV	\$ 22,969,904.50	36
2013	SUKARNE AGROINDUSTRIAL SA DE CV	\$ 22,862,330.13	37
2013	ALCE DEL BRAVO S.P.R DE R.L.	\$ 22,111,235.80	38
2013	MUNSA MOLINOS SA DE CV	\$ 22,011,208.00	39
2013	NUESTRO CAMPO, S. DE R.L. DE C.V.	\$ 21,340,000.00	40
2013	RAGASA INDUSTRIAS, SA DE CV	\$ 21,337,510.30	41
2013	LA SOLEDAD DE SANTA APOLONIA SPR DE RL	\$ 20,504,417.20	42
2013	AARC DEL RIO CULIACAN, AC	\$ 20,364,253.60	43
2013	AGROINDUSTRIAS UNIDAS DE MEXICO SA DE CV	\$ 20,026,696.90	44

2013 COMPAÑÍA GANADERA GARIBAY DE AMECA, S.P.R. DE R.L.	\$	19,921,905.05	45
2013 COMERCIALIZADORA DE GRANOS PATRON, SA DE CV	\$	19,757,034.70	46
2013 TARAVIAS VALLE DE LA SEMILLA SPR DE RL DE CV	\$	19,082,594.80	47
2013 ALGODONEROS DEL DESIERTO S.P.R. DE R.L. DE C.V.	\$	18,573,598.50	48
2013 COMERCIALIZADORA DE GRANOS UNIPRO, S.C. DE R.L.	\$	18,443,728.77	49
2013 LONJA AGROPECUARIA DE MEXICO, S.A. DE C.V.	\$	18,349,160.60	50
2013 COMERCIALIZADORA PORTIMEX SA DE CV.	\$	17,918,693.60	51
2013 CONAGRI SPR DE RL	\$	17,911,922.50	52
2013 LA VALERIO CAMACHO SPR DE RL	\$	16,958,159.10	53
2013 HARI MASA, S.A. DE C.V.	\$	16,935,656.84	54
2013 DR. FRANCISCO GALVAN MALO S.P.R DE R.L.	\$	16,752,546.50	55
2013 SABRITAS, S. DE R.L. DE C.V.	\$	16,515,369.29	56
2013 ARIC DE RI DEL VALLE YAQUI, MAYO Y GUAYMAS	\$	16,320,168.73	57
2013 SOCIEDAD COOPERATIVA DE CONSUMO DE AGRICULTORES RURAL DEL VA	\$	16,081,799.10	58
2013 GRANOS SEMILLAS Y SERVICIOS AGRICOLAS SA DE CV	\$	16,014,565.50	59
2013 PROTEINAS Y OLEICOS S.A. DE C.V.	\$	15,966,461.00	60
2013 AGRO SERVICIOS A PRODUCTORES DEL VALLE SA DE CV	\$	15,673,200.00	61
2013 ALEJANDRA ROSALES GARCIA	\$	15,359,012.69	62
2013 AGROVIZIÓN INTEGRADORA, S.A. DE C.V.	\$	15,207,114.53	63
2013 INDUSTRIAS COREPE, SA DE CV.	\$	15,068,103.80	64
2013 PRODUCTORES ALGODONEROS DE MEXICALI SA DE CV	\$	14,980,187.62	65
2013 GRANEROS UNIDOS SA DE CV	\$	14,693,058.80	66
2013 GRANERA DEL NOROESTE SA DE CV	\$	14,564,770.80	67
2013 RANCHO EL CUERVO SA DE CV	\$	14,385,025.40	68
2013 AGROSILOS DE LA REGION, SPR DE RL DE CV	\$	14,341,417.00	69
2013 KARLA LIZBETH CASTILLO PEREZ	\$	14,259,945.90	70
2013 GRUPAMA S.A. DE C.V.	\$	14,236,632.90	71
2013 GRANEROS CONTINENTAL, S.A. DE C.V.	\$	14,056,503.60	72
2013 ALGODONERA EL AGATE SPR DE RL DE CV	\$	13,972,520.40	73
2013 GRANERO EL ALHUATE SA DE CV	\$	13,958,116.70	74
2013 AGRICULTURA ENTRE RIOS, SPR DE RL	\$	13,797,016.00	75
2013 CANTU NOYOLA S DE PR DE RI	\$	13,697,436.57	76
2013 TRIGOSA SA DE CV	\$	13,649,544.81	77
2013 AGROVIZION INTEGRADORA, S.A. DE C.V.	\$	13,616,890.30	78
2013 GRANEROS EL RUBI, S.P.R. DE R.L.	\$	13,402,232.70	79
2013 GRUPO TRIMEX SA DE CV	\$	13,306,823.60	80
2013 RAFAEL ABREGO OSORNIO	\$	13,283,182.36	81
2013 ALMACENES Y SERVICIOS SANTA ROSA SA DE CV.	\$	13,260,088.20	82
2013 SEMILLAS DE SINALOA, S.A. DE C.V.	\$	13,199,987.48	83
2013 SERVICIOS AGROPECUARIOS DE LA COSTA SA DE CV	\$	13,170,785.90	84
2013 BODEGAS ALFER SA DE CV	\$	13,041,042.50	85
2013 GRANEROS SEMILLAS Y FORRAJES DE MATAMOROS SA DE CV	\$	12,882,913.40	86
2013 MOLINOS DEL SUDESTE SA DE CV	\$	12,652,637.60	87
2013 RENE VIDALES CAVAZOS	\$	12,341,797.36	88
2013 AGROPRODUCTOS Y SERVICIOS HELU, S. A. DE C. V.	\$	12,315,931.80	89
2013 SAN ISIDRO DE LA CIENEGA PRODUCTORES DE MAIZ S DE PR DE RL	\$	12,295,584.40	90

2013 UNION DE CREDITO AGROPECUARIO E INDUSTRIAL COLONOS DE IRRIGA	\$	12,261,555.40	91
2013 GRANOS DE SONORA SA DE CV	\$	12,247,650.10	92
2013 ALINSUMOS SA DE CV	\$	12,185,908.40	93
2013 EDMAN BERNABE DELGADO LOPEZ	\$	12,153,669.40	94
2013 ASOCIACION GANADERA LOCAL DE PORCICULTORES DE MERIDA	\$	11,569,047.20	95
2013 COMERCIALIZADORA DE INSUMOS AGRICOLAS RIO BRAVO SA DE CV	\$	11,329,387.40	96
2013 MOLINOS ANAHUAC, S.A. DE C.V.	\$	11,224,150.84	97
2013 MALTA TEXO DE MEXICO SA DE CV	\$	11,203,128.10	98
2013 JAVIER ABELARDO MEDINA AGUIRRE	\$	11,080,668.72	99
2013 MERCANTA, S.A. DEC.V.	\$	11,066,280.70	100
2013 ASESORIA Y COMERCIALIZACION GRANOS INDUSTRIALES DE SONORA MI	\$	10,908,273.40	101
2013 PRODUCTORES AGRICOLAS DE ELOTA, S.A. DE C.V.	\$	10,715,804.16	102
2013 INTEGRADORA CAADES, SA DE CV	\$	10,463,210.20	103
2013 DESARROLLO GANADERO BOVPOR A.C.	\$	10,449,950.10	104
2013 ARACELI RAMIREZ REYES	\$	10,423,478.17	105
2013 ORGANISMO GANADERO DE PORCICULTORES DE VERACRUZ, A.C.	\$	10,406,479.80	106
2013 PILGRIMS PRIDE S DE RL DE CV	\$	10,371,209.20	107
2013 MOLINO LA FAMA SA DE CV	\$	10,358,112.70	108
2013 PASTAS Y ACEITES COREREPE, SA DE CV.	\$	10,311,175.00	109
2013 MEX AGRO INTERNACIONAL SA DE CV	\$	10,307,663.60	110
2013 ALMACENES Y SERVICIOS DEL NOROESTE SA DE CV	\$	10,283,201.80	111
2013 LUIS FERNANDO PEREZ RAMIREZ	\$	10,245,161.40	112
2013 HECTOR LUNA Y ASOCIADOS, S. A. DE C. V.	\$	10,062,116.00	113
2013 AGRIFUTURA DE ALIMENTOS, SA DE CV	\$	10,052,194.00	114
2013 MULTIGRANOS MOCHIS, SA DE CV	\$	10,035,214.00	115
2013 SAGOGA SPR DE RL	\$	10,026,589.20	116
2013 LUIS FERNANDO LEON ZAMUDIO	\$	9,956,368.92	117
2013 HERNAN GONZALEZ MENESES	\$	9,945,490.52	118
2013 MOLINERA DEL FUERTE SA DE CV	\$	9,781,243.81	119
2013 HARI MASA SA DE CV	\$	9,743,143.77	120
2013 MOLINOS MOCHIS SA DE CV	\$	9,512,909.04	121
2013 PEDRO MARTINEZ AGUILAR	\$	9,473,727.79	122
2013 PRODUCTOS MANUEL JOSÉ, S.A DE C.V.	\$	9,454,667.79	123
2013 EJIDOS COLIMA, HERMOSILLO, MEZQUITAL SPR DE RI	\$	9,357,187.36	124
2013 MARCO ANTONIO LOPEZ GALLARDO	\$	9,352,341.44	125
2013 SE RENTA O SE VENDE, S.C. DE R.L. DE C.V.	\$	9,256,500.00	126
2013 PRODUCTORES AGRICOLAS DEL VALLE SA DE CV	\$	9,076,535.15	127
2013 ALGODON MEXICANO SA DE CV	\$	9,072,034.66	128
2013 AGRUPACION DE PRODUCTORES AGRICOLAS SWIFT CURRENT SPR DE RL	\$	9,006,628.28	129
2013 WN EL NOGAL, S.C. DE R.L. DE C.V.	\$	8,948,682.72	130
2013 TRES ESTRELLAS DE RIO GRANDE, S.P.R. DE R.L.	\$	8,935,423.50	131
2013 COMERCIAAGRO SPR DE RL DE CV	\$	8,927,737.43	132
2013 W.N. EL NOGAL S.C. DE R.L. DE C.V.	\$	8,879,130.59	133

2013 UNION DE PRODUCTORES DEL VALLE DEL MAYO UPVM AC	\$	8,806,961.11	134
2013 MOLINOS DEL FENIX SA DE CV	\$	8,785,795.85	135
2013 MULTIGRANOS MOCHIS, S.A. DE C.V.	\$	8,775,366.40	136
2013 COMERCIO AGRICOLA S.A DE C.V.	\$	8,765,881.62	137
2013 GRUPO ACOPIADORES DE GUASAVE S.A. DE C.V.	\$	8,690,926.57	138
2013 UNION DE CREDITO AGRICOLA, PECUARIO Y DE SERVICIOS DEL NOROE	\$	8,674,372.76	139
2013 PRO SOLUCIONES, S. A. DE C. V.	\$	8,621,593.83	140
2013 AGROPECUARIA AMPARAN SA DE CV	\$	8,600,505.19	141
2013 EL PIKACHO, S.P.R. DE R.I.	\$	8,525,782.00	142
2013 GANADERA MEXICALI, S.A. DE C.V.	\$	8,435,201.69	143
2013 UNION DE EJIDOS FRONTERIZOS DE PRODUCCION AGROPECUARIA DE IN	\$	8,408,691.89	144
2013 CONSEJO ESTATAL DE PRODUCTORES DE CAFE DE VERACRUZ, A.C.	\$	8,342,938.54	145
2013 SEMILLAS CONCENTRADAS OJO DE AGUA, S.P.R. DE R.I.	\$	8,290,157.50	146
2013 ASOCIACION GANADERA LOCAL DE PORCICULTORES DE CAPILLA DE GUA	\$	8,254,890.41	147
2013 GABRIEL GUTIERREZ CISNEROS	\$	8,240,396.61	148
2013 NUEVA AMERICA SPR DE RI	\$	8,217,578.67	149
2013 SUPOLLO, S.A. DE C.V.	\$	8,212,165.59	150
2013 GRUPO ALTEX SA DE CV	\$	8,205,243.09	151
2013 JOSE SALOMON HIGUERA GUTIERREZ	\$	8,146,344.11	152
2013 GRANEROS PADILLA SA DE CV	\$	8,143,802.64	153
2013 DISURESA, SA DE CV.	\$	8,070,976.59	154
2013 AGUSTIN ENRIQUE ROSETE GARCIA	\$	7,986,280.45	155
2013 ALMIDONES MEXICANOS S.A. DE C.V.	\$	7,916,651.24	156
2013 ACOPIADORA DEL NORTE S.A. DE C.V.	\$	7,883,967.59	157
2013 AGRICOLA BADILLA FLORES SA DE CV	\$	7,808,919.48	158
2013 SOCIEDAD DE PRODUCCION RURAL DE R I LAS COLIMAS SPR DE RI	\$	7,794,316.44	159
2013 FME NUTRIENTES AGRICOLAS SPR DE RL	\$	7,758,344.11	160
2013 INTEGRADORA ESTATAL DE PRODUCTORES DE CHIH, S.A DE C.V.	\$	7,637,735.50	161
2013 SUKARNE PRODUCCIÓN, S.A. DE C.V.	\$	7,603,678.47	162
COMERCIALIZADORA DE PRODUCTOS AGRICOLAS CULIACAN NAVOLATO			
2013 SA	\$	7,548,520.96	163
2013 AGRICULTORES PROGRESISTAS DE MATAMOROS SPR DE RL	\$	7,463,398.76	164
2013 AGROPRODUCTORES ORGANIZADOS SPR DE RI	\$	7,435,146.39	165
2013 PROTEINA ANIMAL, S.A. DE C.V.	\$	7,432,173.45	166
2013 ZENON ARMENTA ESPINOZA	\$	7,409,170.21	167
2013 GRADESA, S.A. DE C.V	\$	7,368,267.36	168
2013 BACHOCO, S.A. DE C.V.	\$	7,246,778.62	169
2013 SAU DIVISION GRANOS, S.C.L	\$	7,212,203.79	170
2013 SABRITAS S DE RL DE CV	\$	7,187,507.02	171
2013 GANADERIA INTEGRAL VIZUR, S.A. DE C.V.	\$	7,047,095.03	172
2013 JOHAN HIEBERT REMPEL	\$	7,016,777.10	173
2013 EL CENTAURO DE LOS LLANOS S.P.R. DE R.L.	\$	6,969,499.50	174
2013 UNIDOS POR EL PROGRESO DE CUAMILA SPR DE RI	\$	6,940,390.41	175
2013 PRISMA RURAL CONSULTORES S.A. DE C.V.	\$	6,863,685.82	176

2013 COMERCIALIZADORA COLUMBIA SA DE CV	\$	6,799,243.28	177
2013 PRODUCTORES DE SAN FERNANDO, S. DE P.R. DE R.L.	\$	6,776,647.54	178
2013 ESFUERZO DE PRODUCTORES DEL VALLE DE SAN LORENZO, S.A. DE C.V.	\$	6,713,272.32	179
2013 ENRIQUEZ TOLANO HERMANOS SPR DE RI	\$	6,678,507.92	180
2013 COMPANIA GANADERA GARIBAY DE AMECA SPR DE RL	\$	6,666,582.75	181
2013 KASAVI COMERCIAL SA DE CV	\$	6,648,624.18	182
2013 EMITERIO VELASCO ORTEGA	\$	6,582,600.83	183
2013 ANA ISABEL CORDOVA CASTRO	\$	6,567,949.72	184
2013 GRANERO EL CARRIZO SA DE CV	\$	6,551,169.27	185
2013 PRODUCTORES CONTRERAS SPR DE RL	\$	6,537,279.38	186
2013 AGRO SERVICIOS A PRODUCTORES DEL VALLE, S.A. DE C.V.	\$	6,400,000.00	187
2013 ASOCIACION DE AGRICULTORES DEL RIO MOCORITO	\$	6,279,261.85	188
2013 PUERTECITOS CAMARGO S DE PR DE RL	\$	6,272,810.95	189
2013 LAS COMAS DE MORALES S.P.R. DE R.S.	\$	6,218,652.74	190
2013 COOPERATIVA DE PRODUCCION AGROPECUARIA LOS CASTRELLON SCL	\$	6,145,349.80	191
2013 PRODUCTORES DEL V-2 DEL VALLE DE ANGOSTURA, SA DE CV	\$	6,140,201.11	192
2013 SERVICIOS Y SUMINISTROS AGRICOLAS LA FAMA SA DE CV	\$	6,136,276.10	193
2013 CRUZ ERASMO AYALA MILLAN	\$	6,121,077.94	194
2013 AGRICOLA FEVAL SA DE CV	\$	6,119,986.99	195
2013 VIMIFOS SA DE CV	\$	6,041,029.72	196
2013 JESUS RIGOBERTO MEJIA SAMANIEGO	\$	6,031,191.94	197
2013 AGROSERVICIOS CASAS GRANDES,SA.DE CV.	\$	6,021,296.52	198
COOPERATIVA DE CONSUMO AGROPECUARIO GOMEZ DE LA GARZA DE			
2013 VAL	\$	5,900,895.02	199
2013 MERC MEX SA DE CV	\$	5,821,203.68	200
2013 AGROPAZAGE SPR DE RI	\$	5,758,967.24	201
2013 GANADERÍA LA SEVILLANA, S.P.R. DE R.L.	\$	5,758,559.40	202
2013 ABRAHAM PETERS LOEWEN	\$	5,731,221.18	203
2013 NOE GUILIBALDO GARCIA SALINAS	\$	5,604,757.47	204
2013 GRANOS NACIONALES E INTERNACIONALES DE SINALOA, S.A. DE C.V.	\$	5,600,000.00	205
2013 DEBRUCE GRAIN DE MEXICO S.A. DE C.V.	\$	5,576,529.53	206
2013 AGROPRODUCTORES SAN CAYETANO SPR DE RI	\$	5,566,473.94	207
2013 SAKXIM S.A. DE C.V.	\$	5,538,039.83	208
2013 ASOCIACION AGRICOLA LOCAL EJIDAL DEL VALLE DEL CARRIZO PRODU	\$	5,498,636.50	209
2013 GERMAN RAMIREZ GONZALEZ	\$	5,463,668.87	210
2013 SERICAM S. DE P.R. DE R.L.	\$	5,426,559.60	211
2013 GRUPO GUSI, SPR DE RL DE CV	\$	5,395,913.55	212
2013 OSCAR CESAR GOMEZ DE LA GARZA	\$	5,374,777.86	213
2013 PRODUCTORES UNIDOS DEL RIO PETATLAN SA DE CV	\$	5,357,927.54	214
2013 POSTA EL CUATRO SA DE CV	\$	5,328,542.54	215
2013 NUEVA TECNOLOGIA EN ALIMENTACION, SA DE CV	\$	5,304,715.06	216
2013 AGRICOLA GARMAR, S.P.R. DE R.L.	\$	5,250,000.00	217
2013 ALMACENES COLHUACAN, SA DE CV	\$	5,228,663.32	218

2013 PRADERAS HUASTECAS SPR DE RL	\$	5,226,790.13	219
2013 COMERCIALIZADORA DE SEMILLAS EL CAMELLO SPR DE RL DE CV	\$	5,223,622.77	220
2013 INTEGRADORA AGROPECUARIA DEL BAJÍO, S DE R.L. DE C.V.	\$	5,217,765.48	221
2013 SOCIEDAD INTEGRADORA DEL CAMPO, S.A. DE C.V.	\$	5,198,337.00	222
2013 MOLINERA DEL VALLE SA DE CV	\$	5,122,655.50	223
2013 SPR DE RI MEJIA AVILA	\$	5,111,590.87	224
2013 LOS PEREZ DE POANAS S.P.R. DE R.I.	\$	5,099,559.00	225
2013 ALGODONERA CACHANILLA SA DE CV	\$	5,099,179.95	226
2013 PRODUCTORES AGRICOLAS ASOCIADOS DE LA PICACHOS SA DE CV AGROPECUARIA EL PORVENIR SOCIEDAD COOPERATIVA CONSUMO	\$	5,090,690.99	227
2013 AGRARI	\$	5,083,049.53	228
2013 GRANEROS DO?A ANITA SPR DE RL	\$	5,061,177.99	229
2013 PRODUCTORES UNIDOS DEL VALLE DE TAMAULIPAS SPR DE RL	\$	5,055,619.13	230
2013 GRUPO AGROINDUSTRIAL DE TAMAULIPAS SPR DE RL	\$	5,050,212.14	231
2013 UNION DE ENGORDADORES DE GANADO DE YUCATAN AC	\$	5,025,256.90	232
2013 EL CAUDILLO SPR DE RL	\$	4,958,206.77	233
2013 CHAQUI S.P.R. DE R.L.	\$	4,947,107.51	234
2013 PEQUENOS PROPIETARIOS DE RIO BRAVO SPR DE RS	\$	4,930,711.75	235
2013 LA VALERIO CAMACHO S.P.R. DE R.L.	\$	4,914,054.93	236
2013 SEROLLASA COMERCIALIZADORA DE GRANOS, SA DE CV	\$	4,855,182.90	237
2013 AGRONEGOCIOS DEL NORTE, S.P.R. DE R.L.	\$	4,841,149.50	238
2013 INTEGRADORA AGRO COMERCIAL SA DE CV	\$	4,834,148.04	239
2013 SOCIEDAD COOPERATIVA DE CONSUMO LIC. ALFREDO V. BONFIL DE L	\$	4,830,052.50	240
2013 PRODUCTORES AGRICOLAS DE ELOTA, SA DE CV.	\$	4,808,733.78	241
2013 ADM MEXICO, S.A DE C.V.	\$	4,793,544.91	242
2013 LOS TRAMOJOS DE HIDALGO, S.P.R. DE R.L.	\$	4,786,785.00	243
2013 COMAS ALTAS DE MENDEZ SPR DE RL	\$	4,785,042.43	244
2013 UEPIC SRA DE RI LIC ADOLFO LOPEZ MATEOS	\$	4,777,190.14	245
2013 PRODUCTORES DE LA IRRIGACION SPR DE RI	\$	4,725,945.26	246
2013 COMERCIALIZADORA AGROPECUARIA LAS AGUILAS SPR DE RL DE CV	\$	4,714,113.71	247
2013 SAKXIM, S.A. DE C.V.	\$	4,705,910.55	248
2013 ESFUERZO DE PRODUCTORES DEL VALLE DE SAN LORENZO SA DE CV.	\$	4,658,938.12	249
2013 GRAINS Y ANCILLARY CONSUMO HUMANO SA DE CV	\$	4,658,938.12	250
2013 AGRICOLA DE LOS VALLES SPR DE RL	\$	4,631,746.43	251
2013 CAMPO JECO PV SPR DE RI PRODUCTORES Y GANADEROS DE LA REGION NORTE DE ZACATECAS, S.P.R.	\$	4,626,872.50	252
2013 DE R.L.	\$	4,524,475.50	253
2013 RUBEN GARZA GONZALEZ	\$	4,523,582.16	254
2013 SEMILLAS Y FERTILIZANTES EL CAPULIN SA DE CV	\$	4,516,259.72	255
2013 LA JARITA SPR DE RL	\$	4,512,617.14	256
2013 PETER HIEBERT HARMS	\$	4,483,089.47	257
2013 INTEGRADORA AGROCOMERCIAL DEL PACIFICO SA DE CV	\$	4,408,490.81	258
2013 REIMER ENNS Y ASOCIADOS SPR DE RL DE CV	\$	4,398,246.19	259
2013 AGROINSUMOS GRAFECA, S.P.R. DE R.L. DE C.V.	\$	4,392,523.64	260

2013 GRANOS Y SEMILLAS VASY, SA. DE CV.	\$	4,370,609.84	261
2013 CAMPESINA DEL BAJIO SPR DE RL	\$	4,357,384.40	262
2013 ALIANZA SANTA ROSA PARA LA PRODUCCION AGRICOLA SPR DE RS	\$	4,332,641.95	263
2013 EL GRANERO DE LOS LLANOS, S.P.R. DE R.L.	\$	4,299,138.00	264
2013 LA QUINTA PRODUCE SPR DE RI	\$	4,271,397.98	265
2013 FORRAJES DEL PUERTO, S.A. DE C.V.	\$	4,266,633.58	266
2013 GRANOS Y SEMILLAS CERRO BLANCO SPR DE RL DE CV	\$	4,233,835.03	267
2013 UNIDOS EN ALIANZA SOCIEDAD DE PRODUCCION RURAL DE RESPONSABILIDAD	\$	4,207,342.20	268
2013 AGRICULTORES UNIDOS DE MATAMOROS, S.C.L.	\$	4,185,473.98	269
2013 GRANOS DE SINALOA, S.A DE C.V.	\$	4,128,805.44	270
2013 EMPRESA INTEGRADORA DE AGROQUIMICOS Y SERVICIOS DE ASCENSION UNIÓN DE PRODUCTORES DE SOMBRERETE RELA DEL CAMPO, S. DE R.L.	\$	4,126,046.11	271
2013 DE C.V.	\$	4,085,805.00	272
2013 PRODUCTORES DE MAIZ TENAMAXTLAN SPR DE RL DE CV	\$	4,065,284.88	273
2013 MOLINO HARINERO EL ROSAL SA DE CV	\$	4,061,309.90	274
2013 AGRICOLA VADWE SPR DE RL	\$	4,049,331.28	275
2013 IMPULSORA GANADERA DE MEXICO SA DE CV	\$	4,014,141.18	276
2013 PRODUCTORES UNIDOS DE ANAHUAC, S.P.R. DE R.L.	\$	4,009,196.34	277
2013 COMITE PRINCIPAL DE COMERCIALIZACION	\$	3,996,518.69	278
2013 ORGANIZACIÓN AGROPECUARIA SOMBRERETILLO, S.P.R. DE R.L.	\$	3,982,500.00	279
2013 SEMILLAS Y FORRAJES EL RUBI SA DE CV	\$	3,976,152.56	280
2013 LA DIFÍCIL DE GAMÓN, S.P.R. DE R.L.	\$	3,943,411.50	281
2013 TERAGUE SPR DE RL	\$	3,917,909.65	282
2013 LAS TRES ROSAS DE SANTA CRUZ S.P.R. DE R.L.	\$	3,909,183.00	283
2013 SAN PEDRO DE ROMA S. DE P. R. DE R. L.	\$	3,902,794.82	284
2013 JESUS ANTONIO GUTIERREZ ARREOLA	\$	3,893,930.17	285
2013 PRODUNI, SPR DE RL	\$	3,867,493.94	286
2013 LOS MEZQUITES DE LA HUERTA SPR DE RI	\$	3,861,717.50	287
2013 INTEGRADORA DE GRANOS DE JALISCO, S.P.R. DE R.L. COMERCIALIZADORA DE FRIJOL DEL ESTADO DE ZACATECAS, S.P.R. DE R.L.	\$	3,859,886.64	288
2013 DE C.V.	\$	3,828,564.00	289
2013 PRODUCTORES UNIDOS DE EX HACIENDA LA HONDA, S.A. DE C.V. SOFOM, E.N.R.	\$	3,807,500.00	290
2013 AGROINDUSTRIAS NUTRICIONALES, S.A. DE C.V.	\$	3,800,014.09	291
2013 SOC DE PROD RURAL DE RESPONSABILIDAD LIMITADA CAVA ORO	\$	3,790,908.36	292
2013 GRYSAM, S.A. DE CV.	\$	3,785,748.01	293
2013 ANTONIO VALDIVIA JAUREGUI	\$	3,779,690.46	294
2013 PATROCINIO HERNANDEZ ALDERETE	\$	3,760,759.16	295
2013 ALIMENTOS CONCENTRADOS DE DELICIAS, S.A DE C.V.	\$	3,707,233.35	296
2013 GOTROS SPR DE RI	\$	3,695,927.85	297
2013 FERNANDO ISAAC PERALES ALVARADO	\$	3,692,017.41	298
2013 IMPULSORA AGROPECUARIA LA CAPILLA SPR DE RL	\$	3,672,631.10	299
2013 CENTRO DE ACOPIO PROAGRO SPR DE RL	\$	3,653,102.25	300
2013 CORRALES SANTA CECILIA, SA DE CV	\$	3,651,830.28	301

2013 PRODUCTORES AGROINDUSTRIALES SEMILLAS Y AGROQUIMICOS SA DE C	\$	3,650,617.42	302
2013 TRES VIEJOS DE LA ALIANZA, S.P.R. DE R.L.	\$	3,635,238.00	303
2013 PRODUCTOS DEL CAMPO DE ZACATECAS S. DE P.R. DE R.L.	\$	3,618,000.00	304
2013 AGROPECUARIA CASTARIZ SPR DE RL	\$	3,593,584.26	305
2013 CAFE POBLANO SA DE CV	\$	3,592,402.19	306
2013 AGROINDUSTRIAS EL LAUREL SPR DE RL	\$	3,588,571.83	307
2013 EXPORTALIZAS MEXICANAS SA DE CV	\$	3,585,572.21	308
2013 ADOLFO ALMEIDA URIAS	\$	3,571,193.46	309
2013 PRODUCTORES AGROPECUARIOS DEL SUR DE SAN FERNANDO SPR DE RL	\$	3,566,693.06	310
2013 GRANJAS OJAI SA DE CV	\$	3,566,280.88	311
2013 AGIRUCHA SPR DE RL	\$	3,546,916.23	312
2013 AGROPECUARIA GOGOLYM SPR DE RL	\$	3,506,109.58	313
2013 ALIMENTOS BALANCEADOS SIMON BOLIVAR SA DE CV	\$	3,474,596.70	314
2013 ARCENIO GARATE OSUNA	\$	3,446,189.23	315
2013 LOS ALDAMA DE VALLE HERMOSO SPR DE RL	\$	3,412,302.12	316
2013 PRODUCTOS MANUELJOSE SA DE CV	\$	3,394,466.05	317
2013 PRODUCTORES UNIDOS DE CUETZALAN SC. DE RL.	\$	3,378,825.80	318
2013 GRANEROS ESPINOZA SA DE CV	\$	3,373,577.16	319
2013 ALFREDO MONDACA ROBLES USPR DE RI	\$	3,360,788.88	320
2013 AGRONEGOCIOS DEL VALLE DEL FUERTE SA DE CV	\$	3,347,425.29	321
2013 RESA SPR DE RL	\$	3,300,778.92	322
2013 AGRICOLA HM SA DE CV	\$	3,256,834.21	323
2013 GRUPO SAN FRANCISCO PRODESEM, S.P.R. DE R.L. DE C.V.	\$	3,249,231.00	324
2013 GRAINS&ANCILARY FORRAJES, S.A. DE C.V.	\$	3,240,736.36	325
2013 INTEGRADORA DE ENGORDADORES DE GANADO BOVINO DE SINALOA, SA	\$	3,235,765.00	326
2013 CLEMENCIA SALINAS SEGOVIA	\$	3,230,338.11	327
2013 JESUS ALEJANDRO SANDOVAL AGUILAR	\$	3,227,179.73	328
2013 AGROPRODUCTORES UNIDOS DE YURIRIA, SPR DE RL	\$	3,214,314.32	329
2013 ASOCIACION GANADERA LOCAL ESPECIALIZADA PARA EL FOMENTO Y LA	\$	3,214,237.87	330
2013 GRUPO AGROPECUARIO BORBON SPR DE RL	\$	3,197,345.12	331
2013 IMPULSORA MEXICANA DE PRODUCTOS AGRICOLAS SA	\$	3,177,307.62	332
2013 FRITIERRA SPR DE RI	\$	3,128,935.93	333
2013 MOLINOS DEL SUDESTE, S.A. DE C.V.	\$	3,125,675.63	334
2013 GRAGOVI SPR DE RL	\$	3,122,854.51	335
2013 ASOCIACION RURAL DE INTERES COLECTIVO DE R.I. DE PRODUCTOS A	\$	3,120,897.68	336
2013 AGROINSUMOS GZ SA DE CV	\$	3,117,912.58	337
2013 COMERCIALIZADORA AGROINDUSTRIAL AOASS, S.A. DE C.V.	\$	3,092,588.27	338
2013 COMERCIALIZADORA VALDIVIA SPR DE RL	\$	3,086,308.20	339
2013 FINCA PUEBLA SA DE CV	\$	3,079,298.39	340
2013 MULTIGRANOS DEL BAJIO, S.P.R. DE R.L.	\$	3,076,471.31	341
2013 UNION DE EJIDOS PRODUCTORES DE MENDEZ	\$	3,071,707.96	342
2013 PRODUCTORES AGRICOLAS UNIDOS DE NUEVO LEON AC	\$	3,047,668.56	343

2013 ALDA JUCE, S.P.R. DE R.L.	\$	3,046,584.00	344
2013 MENDIVIL CUEN SPR DE RI	\$	3,037,966.91	345
2013 AGROPECUARIA BOJORQUEZ MAZON SPR DE RI	\$	3,031,419.56	346
2013 ALIBALE DE MORELOS SA DE CV	\$	3,031,061.87	347
2013 ALMACENADORA Y COMERCIALIZADORA DE GRANOS SA DE CV	\$	2,967,274.56	348
2013 BODEGAS GRANALERAS DE CERRO BLANCO SPR DE RL DE CV	\$	2,959,238.34	349
2013 AGRICOLA SIJO SA DE CV	\$	2,944,761.37	350
2013 AGRODESARROLLO DE MEXICO SA DE CV	\$	2,936,488.72	351
2013 ISRAEL ROMAN ESPINOZA	\$	2,934,872.70	352
2013 GRANEROS JELULEM USPR DE RL	\$	2,928,436.06	353
2013 CAJA SOLIDARIA SIERRA DE MISANTLA S.C.	\$	2,917,948.72	354
2013 NAVOBAMPO S DE PR DE RL	\$	2,909,122.68	355
2013 BARREDEZ SPR DE RI	\$	2,906,196.77	356
2013 COOPERATIVA DE PRODUCCION AGROPECUARIA VALLE HERMOSO, S.C.L.	\$	2,900,435.00	357
2013 UNION DE EJIDOS "EMILIANO ZAPATA" DE R.I.	\$	2,894,790.67	358
2013 JOVA AGRICOLA SA DE CV	\$	2,887,229.41	359
2013 EL JUPARE SPR DE RL	\$	2,871,516.18	360
2013 AYRICO SPR DE RI	\$	2,853,479.23	361
2013 JUANA OSUNA VELARDE	\$	2,837,478.66	362
2013 PRODUCTORES DE CAFE DE CONSERVACION CUARTA UNION, S.C. DE R.	\$	2,834,515.99	363
2013 MOVAR DEL VALLE SPR DE RL	\$	2,825,883.54	364
2013 FLORENCIA AGROPRODUCTORES, S.P.R. DE R.L.	\$	2,814,224.65	365
2013 CAMPO EL CAMPITO SPR DE RI	\$	2,789,847.01	366
2013 CAMPO SANTA ALICIA SA DE CV	\$	2,771,788.14	367
2013 LA CONCORDIA DEL BRAVO SOC DE PROD RURAL DE R L	\$	2,766,501.22	368
2013 AGRICOLA COHUIBAMPO SA DE CV	\$	2,688,481.90	369
2013 AGRICOLA LA FORTUNA DE RI	\$	2,677,707.51	370
2013 GRYSAM, S.A. DE C.V.	\$	2,660,789.01	371
2013 LOS CUATRO TREBOLES SPR DE RI	\$	2,658,597.50	372
ASOCIACIÓN AGRICOLA LOCAL DE IXTLAHUACAN DEL RÍO, MPIO. DEL M/N			
2013 DEL ESTADO DE JALISCO, PRODUCTORES DE MAÍZ Y FRIJOL.	\$	2,655,240.00	373
2013 COORDINADORA ESTATAL DE PRODUCTORES DE CAFE DEL ESTADO DE OA	\$	2,629,733.77	374
2013 AGROEXPORTADORA PETATLAN SA DE CV	\$	2,616,163.25	375
2013 ARTURO JAVIER QUI?ONEZ LUGO	\$	2,604,157.74	376
2013 INDUSTRIALES DE HUATUSCO S.C. DE R.L. DE C.V.	\$	2,601,018.80	377
2013 FERIVA SPR DE RI	\$	2,597,265.57	378
2013 ASOCIACION REGIONAL DE PRODUCTORES AGROPECUARIOS SINERGIA 21	\$	2,586,565.45	379
2013 AGRICOLA SANTA VENERANDA S. DE PR DE RL	\$	2,578,169.43	380
2013 GRUPO TRIMEX, S.A. DE C.V.	\$	2,574,520.00	381
2013 PRODUCTOS CARNICOS SANTA CECILIA, S.A. DE C.V.	\$	2,554,557.67	382
2013 COMERCIALIZADORA GARPE SA DE CV	\$	2,540,728.28	383
2013 PRODUCE GRAIN DEL YAQUI S DE RL DE CV	\$	2,536,259.69	384

2013 MADOGA SA DE CV	\$	2,533,470.88	385
2013 MOLINOS ANAHUAC SA DE CV	\$	2,533,049.81	386
2013 GRANJA LOS MONTELONGO, S.P.R. DE R.I.	\$	2,530,000.00	387
2013 ADM MÉXICO, S.A. DE C.V.	\$	2,519,354.24	388
2013 AGRICULTURA CONFIABLE, S.P.R. DE R.L.	\$	2,512,670.14	389
2013 GRANEROS DON JESUS S.P.R. DE R.L.	\$	2,505,263.71	390
2013 AURORA ACEVES MAGDALENO	\$	2,503,691.71	391
2013 SOC DE PROD RURAL DE RESPONSABILIDAD ILIMITADA SANTA IVANA S	\$	2,490,506.78	392
2013 ASOCIACION DE AVICULTORES DE NAVOJOA , AC	\$	2,479,288.81	393
2013 AGROPECUARIA MOA SPR DE RI	\$	2,478,786.30	394
2013 AGRUPACION DE AGRICULTORES BATCHIA TANENKA AC	\$	2,478,395.82	395
2013 AGRICULTORES UNIDOS REGION GUAYANGAREO SPR DE RL	\$	2,463,465.16	396
2013 FORRAJERA ACATEPEC S.A. DE C.V.	\$	2,457,147.57	397
2013 AGROINDUSTRIAS INTEGRADAS DEL NORTE SA DE CV	\$	2,453,606.59	398
2013 JUAN VIDAL ZERME?O GONZALEZ	\$	2,445,220.21	399
2013 AGRO INDUSTRIAS GTO, S.A. D C.V.	\$	2,444,952.73	400
2013 HERMANOS IRACHETA S.P.R. DE R.L.	\$	2,436,184.99	401
2013 AGRICOLA DE LA LAGUNA DE MAYRAN SA DE CV	\$	2,431,103.85	402
2013 GRANOS E INSUMOS AGRICOLAS SAN MARTIN, S.P.R. DE R.L.	\$	2,418,668.07	403
2013 AGROPECUARIA LA CAPILLA DEL NORESTE SA DE CV	\$	2,404,688.29	404
2013 ASOCIACION GANADERA LOCAL DE PORCICULTORES DE SANTA ANA PACU	\$	2,402,125.75	405
2013 PRODUCTORA AGROPECUARIA LA JOYA SA DE CV	\$	2,383,606.31	406
2013 PRODUCTORA DE FERTILIZANTES DEL NOROESTE SA DE CV	\$	2,382,588.83	407
2013 AGROTITAN DE CHIHUAHUA SA DE CV	\$	2,359,239.27	408
2013 CORRALES SAN LUIS, S.P.R. DE R.L.	\$	2,344,013.86	409
2013 AGRICOLA LAS DELICIAS SA DE CV	\$	2,338,879.73	410
2013 AGRICOLA BACSON SPR DE RI	\$	2,322,457.34	411
2013 LOS 5 SILOS, S.C. DE R.L.	\$	2,317,349.97	412
2013 PRODUCTORES AGROPECUARIOS TEPEXPAN, SA DE CV	\$	2,315,642.01	413
2013 AGRICOLA JUALVE SPR DE RI	\$	2,314,262.28	414
2013 PRODUCTORES Y MAQUILADORAS DE CAFE LOMAR, S. A. DE C. V.	\$	2,312,391.29	415
2013 SERVICIOS AGRICOLAS UNIDOS DE GUAMUCHIL SPR DE RL DE CV	\$	2,305,211.72	416
2013 MEPROSA INTEGRADORA NACIONAL DE AGRONEGOCIOS S. DE P.R. DE R	\$	2,302,674.57	417
2013 ASOCIACION GANADERA LOCAL DE PORCICULTORES DE LA PIEDAD	\$	2,300,542.87	418
2013 PRODUCTORES DE FRANCISCO VILLA LAS HIGUERILLAS SPR DE RL	\$	2,298,114.47	419
2013 EL PIKACHO SPR DE RI	\$	2,288,302.51	420
2013 ALIMENTOS BALANCEADOS ESPECIALIZADOS, SA DE CV	\$	2,285,191.21	421
2013 AGRONEGOCIOS DE LA COSTA SPR DE RL	\$	2,274,705.14	422
2013 UNION Y PROGRESO DEL CAMPO SPR DE RL	\$	2,272,421.50	423
2013 TURYMAYO SA DE CV	\$	2,265,012.78	424
2013 SALINAS DE TAMAULIPAS S DE SPR DE RI	\$	2,241,517.37	425
2013 GUADIANA DE ANAHUAC SPR DE RI	\$	2,224,759.98	426
2013 LA UNION TEPATITLAN, SA DE CV	\$	2,223,361.68	427
2013 PRODUCTORES LA GUACAMAYA, SPR DE RL DE CV	\$	2,217,982.85	428

2013 UNION GANADERA REGIONAL DE PORCICULTORES DE MICHOACAN	\$	2,208,707.45	429
2013 GRUPO AGROINDUSTRIAL LAS FLORES S.P.R. DE R.L.	\$	2,201,968.57	430
2013 MARIANO MATAMOROS DE SAN ANTONIO SPR DE RL	\$	2,198,365.18	431
2013 CONCENTRADOS BOVILAC SPR DE RL	\$	2,193,173.67	432
2013 HARINERA DE SINALOA SA DE CV	\$	2,186,894.46	433
2013 AGRICOLA ZAGU SPR DE RL DECV	\$	2,177,410.30	434
2013 PRODUCTO DOBLE PROPOSITO EMILIANO ZAPATA BOVINOS CARNE DEL E	\$	2,171,478.57	435
2013 AGROPECUARIA EL CARACOL SPR DEL RL	\$	2,167,474.08	436
2013 ALIANZA PARA LA PRODUCCION SOLES, S.A. DE C.V.	\$	2,158,210.61	437
2013 AGRICOLA ALFER SPR DE RL	\$	2,155,166.92	438
2013 GRANOS DE SINALOA SA DE CV	\$	2,154,447.67	439
2013 FRANCISCO FLORES HERNANDEZ	\$	2,146,590.07	440
2013 CHARROS DE VILLA, S.P.R. DE R.L.	\$	2,133,759.00	441
2013 GUADIANA DE ANAHUAC SPR DE RL	\$	2,133,536.41	442
2013 ALVAREZ PARECARI SPR DE RL	\$	2,127,484.94	443
2013 UNION GANADERA REGIONAL DE PORCICULTORES DEL ESTADO DE MEXIC	\$	2,114,681.52	444
2013 GRUPO GARCIA PORTILLO SPR DE RI	\$	2,091,403.39	445
2013 LOS PINITOS DEL YAQUI SPR DE RL	\$	2,090,726.74	446
2013 GRAYSAN SPR DE RL	\$	2,090,061.13	447
2013 MULTIGRANOS DEL YAQUI SPR DE RL	\$	2,089,954.74	448
2013 CAMPO SANTA JULIA SPR DE RL	\$	2,088,828.58	449
2013 AGRICOLA VICTOR MANUEL SPR DE RL	\$	2,087,406.75	450
2013 GANADERA J CINCO DE MEXICALI, S.A. DE C.V.	\$	2,087,062.36	451
2013 HEROES DEL CAMPO U DE SPR DE RI	\$	2,082,995.12	452
2013 AGRICOLA VILLA PALMIRA S. DE P.R. DE R.L.	\$	2,082,736.18	453
2013 CREDITO AGRICOLA Y GANADERO SA DE CV UNION DE CREDITO	\$	2,077,977.55	454
2013 AGRICOLA LOS CAMPOY SPR DE RI	\$	2,075,041.44	455
2013 CARPIC AGROPECUARIA SPR DE RI	\$	2,070,697.82	456
2013 TEOCUITATLAN PRODUCE PARA TI CEREAL, S.P.R. DE R.L.	\$	2,070,464.23	457
2013 AGRICOLA ALICIA SPR DE RI	\$	2,067,846.68	458
2013 GRANERO EL CASTILLO SPR DE RL DE CV	\$	2,066,821.89	459
2013 AGRÍCOLA GANADERA LOS SAUCES, S.P.R. DE R.L.	\$	2,057,230.71	460
2013 AGRICOLA YENESIX SPR.DE RL	\$	2,056,156.30	461
2013 BASTION DEL GRANERO DEL BAJIO, SPR DE RL	\$	2,054,988.06	462
2013 ESTABLOS Y CORRALES DEL VALLE S.P.R. DE R.I.	\$	2,029,273.36	463
2013 COMERCIALIZADORA VALLE HERMOSO, SA DE CV	\$	2,023,991.56	464
2013 GRANEROS MATA SPR DE RL	\$	2,021,515.30	465
2013 AGRICULTORES DEL RANCHO SAN ISIDRO, SPR DE RL	\$	2,013,106.65	466
2013 SISTEMAS INTEGRALES DE COMERCIALIZACIÓN DE JALISCO, S.A. DE C.V.	\$	2,012,775.27	467
2013 PREMEZCLAS Y VITAMINAS TEPA SA DE CV	\$	2,002,515.10	468
2013 EL IVALIRAL SPR DE RL	\$	1,991,575.06	469
2013 LAS COMAS SPR DE RL	\$	1,981,717.93	470
2013 AGROACAPULCO SA DE CV	\$	1,972,018.54	471
2013 MORTIMER S.C.L.	\$	1,970,331.11	472

2013 HERRERA VQZ, S.P.R. DE R.L. DE C.V.	\$	1,958,432.14	473
2013 AZTECA AGRICOLA SPR DE RL	\$	1,957,775.26	474
2013 GUMARO VALDEZ RODRIGUEZ	\$	1,952,392.64	475
2013 AGRO TRIGON, S.A. DE C.V.	\$	1,951,428.44	476
2013 AGRICOLA MAXIMO SPR DE RL	\$	1,950,436.23	477
2013 EGDAR, SPR DE RL	\$	1,945,061.53	478
2013 ENLACES NACIONALES DE AGRONEGOCIOS SA DE CV	\$	1,943,560.17	479
2013 LOS TRES BORREGOS BARRERAS SPR DE RI	\$	1,941,638.31	480
2013 ASOCIACION AGRICOLA LOCAL DE FRESNILLO, S.P.R. DE R.I.	\$	1,921,369.25	481
2013 AGRICOLA EL DESMONTE SPR DE RI	\$	1,921,240.58	482
2013 ASOCIACION GANADERA LOCAL DE PORCICULTORES DE DEGOLLADO SIN	\$	1,920,681.45	483
2013 ROSAS ROCHIN, SPR DE RL	\$	1,915,980.01	484
2013 PRODUCTORES OSGUAR, SPR DE RL DE CV	\$	1,914,524.52	485
2013 EL VALLE DE SAN FERNANDO SPR DE RL	\$	1,910,882.20	486
2013 ASOCIACION DE AVICULTORES DE LOS MOCHIS	\$	1,892,361.71	487
2013 BALL CASTRO AGRICULTORES S DE PR DE RL	\$	1,886,477.57	488
2013 JESUS MIGUEL ANZALDO OLEA	\$	1,881,550.74	489
2013 GRUPO PRODUCTOR DE GRANOS BASICOS DEL GRAN VALLE DE AMECA SP	\$	1,879,273.80	490
AGROPROVEEDORA DE PRODUCTOS E INSUMOS DE DURANGO, S.C. DE			
2013 R.L. DE C.V.	\$	1,877,587.50	491
2013 IXTLAHUAC COZTICENTLI SPR DE RI	\$	1,875,084.69	492
2013 AGROPECUARIA JERUSALEN SPR DE RL	\$	1,873,106.43	493
2013 AGRICOLA DUNAGUA SPR DE RL	\$	1,866,951.46	494
2013 GRANFLES SPR DE RL	\$	1,865,716.78	495
2013 MULTISERVICIOS 2001, SA DE CV	\$	1,865,563.73	496
2013 AGRO PROVEEDORA DEL PACIFICO S.A. DE C.V.	\$	1,864,569.07	497
2013 EFRAIN CANTU NOYOLA	\$	1,858,074.75	498
2013 MANUEL ALBERTO PEREDA MORALES	\$	1,857,128.58	499
2013 UNION NORTE DE ENGORDADORES DE GANADO AC	\$	1,856,953.43	500

Programa de Comercialización de ASERCA

500 PRINCIPALES BENEFICIARIOS

2014

AÑO	BENEFICIARIO	IMPORTE	No.
2014	MINSA, S.A. DE C.V.	\$ 229,313,241.54	1
2014	COMPAÑÍA NACIONAL ALMACENADORA, S.A. DE C.V.	\$ 237,328,528.98	2
2014	UNION AGRICOLA REGIONAL DE PRODUCTORES DE MAIZ AMARILLO ASI	\$ 80,070,723.80	4
2014	PRODUCTOS AGRICOLAS AOASS S DE RL DE CV	\$ 69,192,345.10	5
2014	INGREDION MEXICO S.A. DE C.V.	\$ 58,338,463.50	6
2014	SUKARNE AGROINDUSTRIAL SA DE CV	\$ 44,803,222.60	7
2014	ALMIDONES MEXICANOS S.A. DE C.V.	\$ 43,142,241.90	8
2014	CARGILL DE MEXICO SA DE CV	\$ 41,667,411.80	9
2014	PRO SOLUCIONES, S. A. DE C. V.	\$ 40,654,937.30	10
2014	COMERCIALIZADORA COLUMBIA, S.A. DE C.V.	\$ 37,751,191.53	11
2014	UNION DE PRODUCTORES DE MEXICALI SPR DE RL	\$ 37,363,724.71	12
2014	DICONSA S.A DE C.V	\$ 36,590,902.80	13
2014	ZILLIGRUP S.P.R. DE R.L.	\$ 36,356,870.40	14
2014	DESARROLLADORA OCHO VENADOS S DE RL	\$ 33,830,073.80	15
2014	NUEVA AMERICA SPR DE RI	\$ 31,421,429.10	16
2014	SUKARNE AGROINDUSTRIAL, S.A. DE C.V.	\$ 30,680,011.20	17
2014	CERRO DE LA INSTANCIA SPR DE RL DE CV	\$ 29,899,404.30	18
2014	ALGODONERA NUEVA HOLANDA SPR DE RL DE CV	\$ 28,237,801.90	19
2014	COMERCIALIZADORA DE GRANOS UNIPRO S.C. DE R.L.	\$ 27,874,479.80	20
2014	GRANEROS SAN JUAN SPR DE RI	\$ 26,496,480.60	21
2014	PROTEINAS Y OLEICOS S.A. DE C.V.	\$ 26,488,714.60	22
2014	CONSEJO ESTATAL DE PRODUCTORES DE CAFE DE VERACRUZ, A.C.	\$ 25,992,957.10	23
2014	GRANEROS UNIDOS SA DE CV	\$ 25,005,076.00	24
2014	INTEGRADORA COMERCIAL DE LOS RIOS CULIACAN Y SAN LORENZO, SA	\$ 24,987,756.84	25
2014	UNIDOS POR EL PROGRESO DE CUAMILA SPR DE RI	\$ 24,528,461.50	26
2014	EVERARDO MONTOYA GAMEZ	\$ 23,423,399.23	27
2014	FERIVA SPR DE RL	\$ 22,933,920.08	28
2014	TARAVIAS VALLE DE LA SEMILLA SPR DE RL DE CV	\$ 21,977,375.10	29
2014	SOCIEDAD INTEGRADORA DEL CAMPO SA DE CV	\$ 20,703,632.80	30
2014	AGRO SERVICIOS A PRODUCTORES DEL VALLE SA DE CV	\$ 19,681,054.77	31
2014	COMERCIALIZADORA DE GRANOS PATRON, SA DE CV	\$ 19,490,195.10	32
2014	AARFS,AC	\$ 18,872,641.78	33
2014	GRANOS NACIONALES INTERNACIONALES DE SINALOA SA DE CV	\$ 18,842,048.99	34
2014	COORDINADORA ESTATAL DE PRODUCTORES DE CAFE DEL ESTADO DE OA	\$ 18,533,756.40	35
2014	AGRO SERVICIOS A PRODUCTORES DEL VALLE, S.A. DE C.V.	\$ 17,865,255.75	36
2014	FEDERACION INDIGENA ECOLOGICA DE CHIAPAS FIECH S. DE S.S.	\$ 17,336,846.70	37
2014	COMERCIALIZADORA DE FRIJOL EL AGUANAVAL, S.A. DE C.V.	\$ 17,220,058.50	38
2014	BACHOCO, SA DE CV	\$ 17,017,278.60	39
2014	CAJA SOLIDARIA SIERRA DE MISANTLA S.C.	\$ 16,652,281.30	40
2014	GRANOS SEMILLAS Y SERVICIOS AGRICOLAS SA DE CV	\$ 15,957,287.00	41
2014	TRIGOSA SA DE CV	\$ 15,767,609.08	42

2014 ALGODONEROS DEL DESIERTO S.P.R. DE R.L. DE C.V.	\$	15,701,453.80	43
2014 GRANERA DEL NOROESTE SA DE CV	\$	15,599,025.50	44
2014 AGROVIZION INTEGRADORA, S.A. DE C.V.	\$	15,421,333.10	45
2014 INTEGRADORA CAADES, SA DE CV	\$	15,410,189.60	46
2014 MUNSA MOLINOS SA DE CV	\$	15,151,354.30	47
2014 CHAPA QUIROGA SPR DE RL	\$	15,061,785.30	48
2014 PRODUCTORES DE CAFE DE CONSERVACION 3, S.C. DE R.S. DE C.V.	\$	15,005,053.10	49
2014 RAGASA INDUSTRIAS, SA DE CV	\$	14,957,189.60	50
2014 NUPLIN COMERCIALIZADORA SA DE CV	\$	14,950,663.10	51
2014 COMERCIALIZADORA COLUMBIA SA DE CV	\$	14,164,693.60	52
2014 CAFE POBLANO SA DE CV	\$	13,959,682.80	53
2014 PILGRIM S PRIDE, S. DE R.L. DE C.V.	\$	13,464,737.53	54
2014 AGROENLACES DE JALISCO SA DE CV	\$	13,361,662.10	55
2014 PRODUCTORES UNIDOS DE CUETZALAN SC. DE RL.	\$	13,343,118.30	56
2014 COMERCIALIZADORA DE CAFE Y PRODUCTOS DEL CAMPO SC	\$	13,246,051.50	57
2014 LA VALERIO CAMACHO SPR DE RL	\$	13,170,350.20	58
2014 ALMACENES Y SERVICIOS SANTA ROSA SA DE CV.	\$	13,098,231.06	59
2014 SAKXIM S.A. DE C.V.	\$	12,861,673.20	60
2014 GRANOS DE SINALOA SA DE CV	\$	12,760,709.78	61
2014 TABLEX MILLER S DE RL DE CV	\$	12,705,006.70	62
CONSEJO REGIONAL DE PRODUCTORES DE CAFE CORDOBA VERACRUZ			
2014 AC	\$	12,651,319.30	63
2014 EDMAN BERNABE DELGADO LOPEZ	\$	12,547,300.30	64
2014 UNION DE PRODUCTORES TIERRA VIEJA S.P.R. DE R.L. DE C.V.	\$	12,374,959.10	65
2014 RANCHO EL CUERVO SA DE CV	\$	12,333,224.00	66
2014 AGROINDUSTRIAS UNIDAS DE MEXICO SA DE CV	\$	12,301,391.17	67
2014 JOSE SALOMON HIGUERA GUTIERREZ	\$	12,086,264.90	68
2014 CONSEJO CAFETALERO DE LA SIERRA ALTA DE ZONGOLICA A.C.	\$	11,975,037.00	69
2014 MALTA TEXO DE MEXICO SA DE CV	\$	11,872,592.60	70
2014 GRANOS Y FORRAJES MARFIL SA DE CV	\$	11,042,085.80	71
2014 A.A. DEL RIO SINALOA PONIENTE, A.C.	\$	10,965,650.39	72
2014 ASOCIACION RURAL DE INTERES COLECTIVO DE R.I. DE PRODUCTOS A	\$	10,743,602.30	73
2014 FINCA PUEBLA SA DE CV	\$	10,651,985.90	74
2014 PRODUCTORES CAFETALEROS DE TEZONAPA, S. DE S.S. DE R.I.	\$	10,534,294.00	75
2014 AGRUPACION DE PRODUCTORES AGRICOLAS SWIFT CURRENT SPR DE RL	\$	10,517,267.30	76
2014 INGREDION MÉXICO S.A. DE C.V.	\$	10,503,058.30	77
2014 BUENAVENTURA GRUPO PECUARIO S.A. DE C.V.	\$	10,477,419.20	78
2014 PELSAGROPECUARIA, S.A. DE C.V.	\$	10,310,061.10	79
2014 INDIGENAS DE LA SIERRA MADRE DE MOTOZINTLA SAN ISIDRO LABRAD	\$	10,011,957.80	80
2014 COMERCIALIZADORA DE GRANOS UNIPRO, S.C. DE R.L.	\$	9,988,662.00	81
2014 MOLINOS MOCHIS SA DE CV	\$	9,936,310.40	82
PRODUCTORES UNIDOS DE EX HACIENDA LA HONDA, S.A. DE C.V.			
2014 SOFOM, E.N.R.	\$	9,790,861.50	83

2014 AARC DEL RIO CULIACAN, AC	\$	9,681,263.96	84
2014 INDUSTRIAS COREREPE, SA DE CV.	\$	9,599,113.56	85
2014 LOS DIECINUEVE HERMANOS, S.P.R. DE R.L.	\$	9,546,060.04	86
2014 CONFEDERACION DE CAFETALEROS OAXAQUE?OS A.C	\$	9,229,909.06	87
2014 AGRICOLA FEVAL SA DE CV	\$	9,190,873.50	88
2014 SABRITAS S DE RL DE CV	\$	9,014,913.43	89
2014 COMERCIALIZADORA AGROINDUSTRIAL AOASS SA DE CV	\$	8,988,847.39	90
2014 SERVICIOS AGROPECUARIOS DE LA COSTA SA DE CV	\$	8,986,440.60	91
2014 BODEGAS ALFER SA DE CV	\$	8,968,591.73	92
2014 AGROSILOS DE LA REGION, SPR DE RL DE CV	\$	8,899,882.13	93
2014 SAN ISIDRO DE LA CIENEGA PRODUCTORES DE MAIZ S DE PR DE RL	\$	8,846,984.25	94
2014 HARI MASA SA DE CV	\$	8,824,787.50	95
2014 MULTIGRANOS MOCHIS, SA DE CV	\$	8,660,873.53	96
2014 PASTAS Y ACEITES COREREPE, SA DE CV.	\$	8,604,813.74	97
2014 ESFUERZO CAMPESINO DE LA MONTA?A S.C. DE R.L. DE C.V.	\$	8,330,516.97	98
2014 INDIGENAS Y CAMPESINOS ECOLOGICOS DE ANGEL ALBINO CORZO, S.	\$	8,265,848.01	99
2014 CONSEJO COORDINADOR AGROALIMENTARIO S DE PR DE RL	\$	8,140,104.53	100
2014 SEMILLAS DE SINALOA, S.A. DE C.V.	\$	8,128,466.79	101
2014 NG LOGISTICA SA DE CV	\$	8,079,572.47	102
2014 COMERCIAAGRO SPR DE RL DE CV	\$	7,953,044.54	103
2014 HIDROFERTIL DE MEXICO SA DE CV	\$	7,919,959.18	104
2014 AGROPECUARIA AMPARAN SA DE CV	\$	7,888,690.43	105
2014 PRODUCTORES AGRICOLAS DEL VALLE SA DE CV	\$	7,836,308.28	106
2014 DESPEPITADORA EL LLANO SPR DE RL DE CV	\$	7,691,918.52	107
2014 CENTRO DE ACOPIO PROAGRO SPR DE RL	\$	7,679,947.11	108
2014 GRADESA, S.A. DE C.V	\$	7,539,712.27	109
2014 UNION DE PRODUCTORES DEL VALLE DEL MAYO UPVM AC	\$	7,505,128.24	110
2014 EL PIKACHO, S.P.R. DE R.I.	\$	7,402,456.50	111
2014 GONVISA SPR DE RL DE CV	\$	7,264,286.83	112
2014 AGROPECUARIA LA CAPILLA DEL NORESTE SA DE CV	\$	7,136,425.08	113
2014 PRODUCTORES DEL V-2 DEL VALLE DE ANGOSTURA, SA DE CV	\$	7,123,912.90	114
2014 SERICAM S. DE P.R. DE R.L.	\$	6,999,890.04	115
2014 HARINERA LOS PIRINEOS, SA DE CV	\$	6,868,356.06	116
2014 AGRICULTURA ENTRE RIOS, SPR DE RL	\$	6,845,625.69	117
2014 W.N. EL NOGAL S.C. DE R.L. DE C.V.	\$	6,833,868.49	118
2014 ALGODONERA EL AGATE SPR DE RL DE CV	\$	6,760,717.67	119
2014 PRODUCTORES ALGODONEROS DE MEXICALI SA DE CV	\$	6,735,879.11	120
2014 ZENON ARMENTA ESPINOZA	\$	6,666,482.62	121
2014 MANUEL ALBERTO PEREDA MORALES	\$	6,665,779.81	122
2014 SAGOGA SPR DE RL	\$	6,654,470.50	123
2014 PRODUCTORES UNIDOS DE GRANOS MORELOS SPR DE RL DE CV	\$	6,561,880.64	124
2014 AGRO XICOTEPEC 2000 SPR DE RL DE CV	\$	6,533,594.12	125
2014 PRODUCTORES UNIDOS DEL RIO PETATLAN SA DE CV	\$	6,515,183.95	126
2014 DISURESA, SA DE CV.	\$	6,500,889.45	127
2014 INTEGRADORA DE PRODUCTORES DE JALISCO SPR DE RL	\$	6,489,750.51	128

2014 ALGODON MEXICANO SA DE CV	\$	6,403,403.21	129
2014 INDUSTRIALES DE HUATUSCO S.C. DE R.L. DE C.V.	\$	6,376,111.95	130
2014 LOS MEZQUITES DE LA HUERTA SPR DE RI	\$	6,371,338.62	131
2014 SERVICIOS INTEGRALES AGROP DE PRODUCTORES DE MAIZ SPR DE RI	\$	6,341,993.54	132
2014 GERMAN RAMIREZ GONZALEZ	\$	6,317,126.97	133
2014 COORDINADORA DE ORGANIZACIONES CAFETALERAS DE HUATUSCO AC	\$	6,279,293.59	134
2014 BENEFICIO CUSTEPEC SA DE CV	\$	6,265,874.08	135
2014 GRAMOSA AGROALIMENTOS, S.A. DE C.V.	\$	6,249,719.67	136
2014 COMERCIO AGRICOLA S.A DE C.V.	\$	6,247,704.32	137
2014 MOLINOS DEL SUDESTE SA DE CV	\$	6,238,791.82	138
2014 RED ASOCIATIVA PARA LA INDUSTRIALIZACION Y COMERCIALIZACION	\$	6,191,890.43	139
2014 PRODUCTORES DE RIO BRAVO SPR DE RL	\$	6,142,694.07	140
2014 GRANEROS DO?A ANITA SPR DE RL	\$	6,117,108.72	141
2014 DEBRUCE GRAIN DE MEXICO S.A. DE C.V.	\$	6,100,921.65	142
2014 CESAR HERNANDEZ CASTRO	\$	6,015,239.11	143
2014 UNION GANADERA REGIONAL DE PORCICULTORES DE SONORA	\$	5,894,707.08	144
2014 AGROPRODUCTORES DE LA RIBERA DEL LERMA, S.P.R. DE R.L.	\$	5,866,510.56	145
2014 ASOCIACION DE AGRICULTORES DEL RIO MOCORITO	\$	5,796,710.25	146
2014 UNION RAMAL SANTA CRUZ, S.P.R. DE R.I	\$	5,764,952.19	147
2014 SOCIEDAD COOPERATIVA DE CONSUMO LIC. ALFREDO V. BONFIL DE L	\$	5,709,165.77	148
2014 HERNAN GONZALEZ MENESES	\$	5,687,611.01	149
2014 ALCE DEL BRAVO S.P.R DE R.L.	\$	5,655,286.59	150
2014 ASOCIACION RURAL DE INTERES COLECTIVO DE RESPONSABILIDAD ILI	\$	5,597,002.72	151
2014 ALGODONERA CACHANILLA SA DE CV	\$	5,553,829.28	152
2014 AGROPAZAGE SPR DE RI	\$	5,527,092.69	153
2014 GUATIMOC S. DE P. R. DE R. L.	\$	5,473,938.50	154
2014 GRANERO EL CASTILLO SPR DE RL DE CV	\$	5,457,228.63	155
2014 LA COLONIA GRANOS SA DE CV	\$	5,432,324.93	156
COMERCIALIZADORA DE FRIJOL DEL ESTADO DE ZACATECAS, S.P.R. DE			
2014 R.L. DE C.V.	\$	5,428,941.00	157
2014 SEMILLAS CONCENTRADAS OJO DE AGUA, S.P.R. DE R.I.	\$	5,327,308.50	158
2014 ROMEVISA S.A DE C.V	\$	5,319,586.96	159
2014 PRISMA RURAL CONSULTORES S.A. DE C.V.	\$	5,302,385.06	160
2014 INTEGRADORA DE PRODUCTORES DE JALISCO S P R DE R L	\$	5,261,466.43	161
2014 ENLACE COMERCIAL Y LOGISTICO BARB'S S.A DE C.V	\$	5,245,303.19	162
2014 HARINAS SA DE CV	\$	5,229,510.18	163
2014 ADM MEXICO, S.A DE C.V.	\$	5,171,750.60	164
2014 ALIMENTOS BALANCEADOS SIMON BOLIVAR SA DE CV	\$	5,118,196.50	165
2014 GANADERA MEXICALI SA DE CV	\$	5,110,475.65	166
2014 GANADEROS UNIDOS CEVALLOS SPR DE RL	\$	5,094,402.39	167
2014 ADOLFO ALMEIDA URIAS	\$	5,053,208.05	168

SOCIEDAD COOPERATIVA DE CONSUMO DE AGRICULTORES RURAL DEL 2014 VA	\$	5,052,772.90	169
UNION REGIONAL DE PEQUEÑOS PRODUCTORES DE CAFE, 2014 AGROPECUARIA	\$	5,012,699.26	170
2014 CONFIANZA AGRICOLA, S.P.R. DE R.L.	\$	5,006,158.50	171
2014 GRUPO DE ASESORES DE PRODUCCION ORGANICA Y SUSTENTABLE. S. C	\$	5,001,684.36	172
2014 GRUPO ACOPIADORES DE GUASAVE S.A. DE C.V.	\$	4,973,705.51	173
2014 PRODUCTORES AGRICOLAS DE ELOTA, SA DE CV.	\$	4,825,726.77	174
2014 DESARROLLO DE CULTIVOS ESTRATEGICOS Y ALMACENAJE S DE RL DE	\$	4,792,664.97	175
2014 WILIAN SANTIAGO ROBLERO MARTINEZ	\$	4,707,467.63	176
COMERCIALIZADORA DE PRODUCTOS AGRICOLAS CULIACAN NAVOLATO 2014 SA	\$	4,671,017.32	177
2014 MOLINERA DEL FUERTE SA DE CV	\$	4,651,866.87	178
2014 ENLACES NACIONALES DE AGRONEGOCIOS SA DE CV	\$	4,604,158.52	179
2014 DEL CAMPO PRODUCTOS, S.P.R. DE R.L. DE C.V.	\$	4,590,000.00	180
2014 AGROINDUSTRIAS MUÑOZ SA DE CV	\$	4,541,842.31	181
2014 HECTOR LUNA Y ASOCIADOS, S. A. DE C. V.	\$	4,530,771.70	182
2014 CAMPESINA DEL BAJIO SPR DE RL	\$	4,503,727.95	183
2014 EL JACARALITO S DE SS	\$	4,493,090.09	184
EMPRESA INTEGRADORA DE AGROQUIMICOS Y SERVICIOS DE 2014 ASCENCION	\$	4,475,176.94	185
2014 SERVICIOS Y SUMINISTROS AGRICOLAS LA FAMA SA DE CV	\$	4,474,873.02	186
2014 AGROPRODUCTOS Y SERVICIOS HELU, S. A. DE C. V.	\$	4,455,864.23	187
2014 YENI NAVAN S DE P.R DE R.L	\$	4,413,790.38	188
2014 A. C. LA LAJA, S.A. DE C.V.	\$	4,396,788.34	189
2014 ALMACENADORA Y COMERCIALIZADORA DE GRANOS SA DE CV	\$	4,386,917.66	190
2014 ORGANIZACIÓN AGROPECUARIA SOMBRERETILLO, S.P.R. DE R.L.	\$	4,379,188.50	191
2014 UNION DE CREDITO AGROPECUARIO E INDUSTRIAL COLONOS DE IRRIGA	\$	4,355,470.83	192
2014 PRODUCTORES DE LA IRRIGACION SPR DE RI	\$	4,349,857.95	193
2014 PRODUCTORA DE FERTILIZANTES DEL NOROESTE SA DE CV	\$	4,319,452.90	194
2014 LOS TEMPORALES HOPELCHEN SPR DE RI	\$	4,300,941.56	195
2014 MULTIGRANOS DEL BAJIO, S.P.R. DE R.L.	\$	4,294,596.32	196
2014 PATROCINIO HERNANDEZ ALDERETE	\$	4,254,082.42	197
2014 GRANERO EL CARRIZO SA DE CV	\$	4,226,610.42	198
2014 AGRIFUTURA DE ALIMENTOS, SA DE CV	\$	4,225,959.86	199
2014 PRODUCTORES DE LOS CHENES SPR DE RL	\$	4,195,803.14	200
2014 FRITIERRA SPR DE RI	\$	4,194,888.16	201
2014 ANA ISABEL CORDOVA CASTRO	\$	4,166,074.96	202
2014 GRANEROS LA CHONA SPR RL	\$	4,159,536.06	203
2014 LUIS ALONSO ALEMAN CHAVEZ	\$	4,151,501.67	204
2014 SISTEMAS INTEGRALES DE COMERCIALIZACION JALISCO SA DE CV	\$	4,140,344.85	205
2014 GRUPO YALNON SPR DE RI	\$	4,122,856.27	206
2014 ACOPIADORA DEL NORTE S.A. DE C.V.	\$	4,120,626.98	207

2014 CERRO CHAPO, S.P.R. DE R.L. DE C.V.	\$	4,119,102.00	208
2014 PUERTECITOS CAMARGO S DE PR DE RL	\$	4,117,074.91	209
2014 16 DE JULIO SPR DE RI	\$	4,092,052.87	210
2014 CRUZ ERASMO AYALA MILLAN	\$	4,030,142.02	211
2014 COMERCIALIZADORES SAN ISIDRO LABRADOR, S.C. DE R.L. DE C.V.	\$	4,021,085.12	212
2014 ALIMENTOS CONCENTRADOS DE DELICIAS, S.A DE C.V.	\$	4,017,093.41	213
2014 ROBERTO GUTIERREZ ARREOLA	\$	4,015,467.24	214
2014 ASOCIACION AGRICOLA LOCAL EJIDAL DEL VALLE DEL CARRIZO PRODU	\$	3,996,980.37	215
2014 UNION DE CREDITO ALPURA, SA DE CV	\$	3,974,384.81	216
2014 JESUS GARZA HIBLER	\$	3,969,703.84	217
CENTRO DE ABASTO DE INSUMOS Y SERVICIOS SOCIEDAD COOPERATIVA			
2014 PRODUCTORES DE FRIJOL, LOS ARENALES, S.C. DE R.L. DE C.V.	\$	3,949,338.00	218
2014 MCRR EL BARRIAL SPR DE RL	\$	3,938,430.70	219
2014 PROMIZAP S.P.R DE R.I	\$	3,898,513.22	220
2014 CANTU NOYOLA S DE PR DE RI	\$	3,896,330.66	221
2014 PEQUE?OS PRODUCTORES DE CAFE CEREZA DE LA REGION CENTRO DE	\$	3,884,841.93	222
2014 V	\$	3,884,841.93	222
2014 CENTRO OAXAQUE?O DE PRODUCCION DE MATERIAL VEGETATIVO Y	\$	3,876,415.87	223
2014 DERI	\$	3,876,415.87	223
2014 CENTRAL DE ACOPIO DE PRODUCTORES DEL SOCONUSCO SC DE RL	\$	3,824,817.45	224
2014 AGRICULTORES UNIDOS REGION GUAYANGAREO SPR DE RL	\$	3,812,126.61	225
2014 ASESORIA Y COMERCIALIZACION GRANOS INDUSTRIALES DE SONORA	\$	3,799,272.64	226
2014 MI	\$	3,799,272.64	226
2014 DR. FRANCISCO GALVAN MALO S.P.R DE R.L.	\$	3,792,886.43	227
2014 ARCENIO GARATE OSUNA	\$	3,757,458.71	228
2014 CONAGRI SPR DE RL	\$	3,741,313.78	229
2014 COMERCIALIZADORA DE GRANOS DEL VALLE DE POANAS, S.A. DE C.V.	\$	3,736,333.50	230
2014 ALGODONERA LA PERLA SPR DE RL DE CV	\$	3,704,786.24	231
2014 PLATANILLOS, S. DE S. S.	\$	3,691,692.28	232
2014 UNION DE COMUNIDADES INDIGENAS DE LA REGION DEL ISTMO DE R I	\$	3,677,709.09	233
2014 LA TEMPORADA SPR DE RI	\$	3,675,730.59	234
2014 PARAJE LOS MACHOS S.P.R. DE R.L.	\$	3,665,526.81	235
2014 EJIDOS COLIMA, HERMOSILLO, MEZQUITAL SPR DE RI	\$	3,566,320.08	236
2014 MOLINERA DE MEXICO SA DE CV	\$	3,558,549.09	237
2014 AGROPROVEEDORA DE PRODUCTOS E INSUMOS DE DURANGO, S.C. DE	\$	3,550,507.50	238
2014 R.L. DE C.V.	\$	3,550,507.50	238
2014 GRUPO GUSI, SPR DE RL DE CV	\$	3,548,471.62	239
2014 COMERCIALIZADORA SERVIGOSO SA DE CV	\$	3,545,088.20	240
2014 JOAQUIN VELAZQUEZ	\$	3,530,600.72	241
2014 PRODUCTOS MANUELJOSE SA DE CV	\$	3,513,546.38	242
2014 AGROSERVICIOS CASAS GRANDES,SA.DE CV.	\$	3,511,469.23	243

2014 PRODUCTORES LA GLORIA SPR DE RS	\$	3,495,739.44	244
2014 RANCHO SANTA EMILIA, S.P.R. DE R.L.	\$	3,483,468.12	245
2014 ZIHUATEUTLA DE LA SIERRA NORTE DEL ESTADO DE PUEBLA U. DE E.	\$	3,455,591.17	246
2014 GM PRODUCTORES RURALES S. DE P.R. DE R.L.	\$	3,447,863.52	247
2014 AGROINSUMOS GRAFECA, S.P.R. DE R.L. DE C.V.	\$	3,440,908.63	248
2014 MOLINOS ANAHUAC SA DE CV	\$	3,410,628.50	249
2014 COMERCIALIZADORA DE INSUMOS AGRICOLAS RIO BRAVO SA DE CV	\$	3,409,400.88	250
2014 AGRICOLA DE LA LAGUNA DE MAYRAN SA DE CV	\$	3,406,236.43	251
2014 GRUPO ALTEX SA DE CV	\$	3,373,410.28	252
2014 SERVICIOS AGRICOLAS UNIDOS DE GUAMUCHIL SPR DE RL DE CV	\$	3,371,711.75	253
2014 AGRICULTURA PRODUCTIVA DEL BAJIO, S.P.R. DE R.L.	\$	3,344,757.97	254
2014 PRODUNI, SPR DE RL	\$	3,343,809.24	255
2014 EX HACIENDA DEL MALUCO SPR DE RL	\$	3,315,430.62	256
2014 FRENTE DE ORGANIZACIONES PLURIETNICAS DEL ESTADO DE CHIAPAS	\$	3,269,801.00	257
2014 COMUNIDAD DURANGO HOPELCHEN SPR DE RI	\$	3,227,130.68	258
2014 PRODUCTORES SUSTENTABLES GOPARM SPR DE RL	\$	3,219,963.82	259
2014 AGROEXPORTADORA PETATLAN SA DE CV	\$	3,214,051.16	260
2014 ALGODONERA BAJA MEX SA DE CV	\$	3,213,784.86	261
2014 GRANOS Y SEMILLAS VASY, SA. DE CV.	\$	3,196,384.19	262
2014 LA QUINTA PRODUCE SPR DE RI	\$	3,186,702.49	263
2014 CAMPESINOS ECOLOGICOS DE LA SIERRA MADRE DE CHIAPAS, S.C.	\$	3,172,610.76	264
2014 GRANJA LOS MONTELONGO, S.P.R. DE R.I.	\$	3,123,442.50	265
2014 CHARROS DE VILLA, S.P.R. DE R.L.	\$	3,113,838.00	266
2014 CEREALES COMERCIALES DE LA COSTA SA DE CV	\$	3,104,343.52	267
2014 MEX AGRO INTERNACIONAL SA DE CV	\$	3,102,489.23	268
2014 AZTECA AGRICOLA SPR DE RL	\$	3,090,789.54	269
2014 AGRONEGOCIOS DE SALINAS, S.C. DE R.L. DE C.V.	\$	3,081,409.50	270
2014 NUEVA LUZ DE LA MONTAÑA DE GUERRERO U.DE E. DE R.I	\$	3,081,065.54	271
2014 CARBAJALES UNIDOS, S.P.R DE R.L.	\$	3,034,843.50	272
2014 ALFREDO MONDACA ROBLES USPR DE RI	\$	3,029,946.46	273
2014 SARMON SPR DE RI	\$	3,025,069.40	274
2014 HEROES DEL CAMPO U DE SPR DE RI	\$	3,024,834.98	275
2014 SUPOLLO, S.A. DE C.V.	\$	3,024,094.77	276
2014 MARIANO MATAMOROS DE SAN ANTONIO SPR DE RL	\$	3,023,534.37	277
2014 EFRAIN CANTU NOYOLA	\$	3,022,219.20	278
2014 TEOCUITATLAN PRODUCE PARA TI CEREAL, S.P.R. DE R.L.	\$	3,018,165.52	279
2014 AGRICOLA SIJO SA DE CV	\$	3,015,739.64	280
2014 LOS 16 HERMANOS SPR DE RL	\$	3,004,051.27	281
2014 GABRIEL GUTIERREZ CISNEROS	\$	2,976,630.69	282
2014 ALMACENES COLHUACAN, SA DE CV	\$	2,973,681.10	283
2014 ALMACENES Y SERVICIOS DEL NOROESTE SA DE CV	\$	2,956,997.33	284
2014 SPR DE RI MEJIA AVILA	\$	2,952,724.64	285

COOPERATIVA DE CONSUMO AGROPECUARIO LOMA DE SANTA CRUZ		
2014 SCL	\$	2,944,942.33 286
2014 AGROCONSULTORES VERACRUZANOS S.C.	\$	2,915,547.22 287
2014 GRUPO AGROINDUSTRIAL DE TAMAULIPAS SPR DE RL	\$	2,888,526.73 288
2014 UNION DE PRODUCTORES ORGANICOS BENEFICIO MAJOMUT, S. DE P. R	\$	2,882,476.10 289
2014 MULTISERVICIOS 2001, SA DE CV	\$	2,876,318.64 290
2014 KASAVI COMERCIAL SA DE CV	\$	2,863,526.65 291
2014 GANADERIA LA SEVILLANA SPR DE RL	\$	2,846,740.81 292
2014 GRANOS Y SEMILLA DE LA COSTA ALEGRE, S.P.R. DE R.L.	\$	2,844,451.50 293
2014 SOCIEDAD DE PRODUCTORES CERRO DE LA BOTELLA DE SANTIAGO XIHU	\$	2,827,476.02 294
2014 INTEGRADORA AGROCOMERCIAL DEL PACIFICO SA DE CV	\$	2,808,359.66 295
2014 AGROPRODUCTORES ORGANIZADOS SPR DE RI	\$	2,799,750.23 296
2014 HERIBERTO ROBLES DELGADILLO	\$	2,777,838.38 297
2014 AGROSERVICIOS LA TRINIDAD SPR DE RL	\$	2,777,428.55 298
2014 GRANEROS CONTINENTAL, S.A. DE C.V.	\$	2,762,497.24 299
2014 LOS PRIMEROS DE COSTA RICA SPR DE RL	\$	2,760,669.50 300
2014 WILIBALDO SANTIZO PEREZ	\$	2,756,984.59 301
2014 UEPIC SRA DE RI LIC ADOLFO LOPEZ MATEOS	\$	2,747,178.57 302
2014 RAMOS COMERCIALIZADORA PRODUCTORA Y SERVICIOS SPR DE RL	\$	2,739,534.01 303
2014 MENDIVIL CUEN AGRICOLA SPR DE RI	\$	2,738,595.06 304
2014 UNION REGIONAL CAMPESINA Y POPULAR DE CHIAPAS AC	\$	2,720,954.21 305
2014 EJIDATARIOS UNIDOS DE APAPANTILLA, S.P.R. DE R.L.	\$	2,680,687.33 306
2014 LONJA AGROPECUARIA DE MEXICO, S.A. DE C.V.	\$	2,673,203.93 307
2014 AGROPECUARIA FP SA DE CV	\$	2,667,722.33 308
2014 LA SOLEDAD DE SANTA APOLONIA SPR DE RL	\$	2,646,819.52 309
2014 AGRICOLA JUALVE SPR DE RI	\$	2,639,869.76 310
2014 UNIDAD ECOLOGICA PARA EL SECTOR CAFE OAXAQUE?O S.C.	\$	2,639,740.45 311
2014 PRODUCTOS DEL CAMPO DE ZACATECAS S. DE P.R. DE R.L.	\$	2,624,083.50 312
SOCIEDAD DE PRODUCCION RURAL UNION DE EJIDOS Y COMUNIDADES		
2014 S	\$	2,618,104.96 313
2014 SEMILLAS Y FIBRAS INTERNACIONALES SA DE CV	\$	2,614,893.39 314
2014 PRADERAS HUASTECAS SPR DE RL	\$	2,608,042.76 315
2014 CAFES ESPECIALES DE MEXICO CAFEMEX, S. C.	\$	2,569,086.02 316
2014 FINCA TRIUNFO VERDE, S.C.	\$	2,568,303.95 317
2014 AGROPECUARIA MOA SPR DE RI	\$	2,548,464.35 318
2014 COMERCIALIZADORA VALDIVIA SPR DE RL	\$	2,543,778.23 319
UNION DE PRODUCTORES AGROPECUARIOS DE GUADALUPE VICTORIA		
2014 S.	\$	2,540,201.73 320
2014 LUIS FERNANDO PEREZ RAMIREZ	\$	2,524,176.71 321
2014 POLLO INDUSTRIALIZADO DE MEXICO, SA DE CV	\$	2,512,684.94 322
2014 EL CAUDILLO SPR DE RL	\$	2,489,454.63 323
2014 FRANCISCO JAVIER CARBAJAL CADENA	\$	2,487,696.95 324
2014 IZAGUIRRE GARCIA SPR DE RI	\$	2,485,761.56 325
2014 VILLA SANTILLANA SPR DE RL	\$	2,461,603.91 326

2014 FAMILIA MUÑOZ FLORES, S. DE P.R. DE R.L.	\$	2,446,488.08	327
2014 AGRICOLA BADILLA FLORES SA DE CV	\$	2,442,983.22	328
2014 BUNGE COMERCIAL, S.A. DE C.V.	\$	2,439,993.39	329
2014 SAN JUAN DE LA CRUZ AVANZANDO, S.C. DE R.L. DE C.V.	\$	2,436,670.90	330
2014 HERRERA VQZ, S.P.R. DE R.L. DE C.V.	\$	2,434,741.94	331
2014 INTERPEC SAN MARCOS, S.A.	\$	2,434,025.67	332
2014 XMABEN S DE SS	\$	2,433,699.38	333
2014 ASOCIACION AGRICOLA LOCAL DE FRESNILLO, S.P.R. DE R.I.	\$	2,433,527.54	334
2014 SOL DEL JARDIN SPR DE RI	\$	2,417,494.99	335
2014 AGROPECUARIA TATA NACHO SPR DE RI	\$	2,416,366.39	336
2014 PRODUCTORES DE MENDEZ SA DE CV	\$	2,400,836.97	337
2014 BASTION DEL GRANERO DEL BAJIO, SPR DE RL	\$	2,393,274.79	338
2014 CAMPI ALIMENTOS S.A DE C.V	\$	2,393,030.18	339
2014 TLACHICHUCA BICENTENARIO SC DE RL DE CV	\$	2,377,591.15	340
2014 EL JUPARE SPR DE RL	\$	2,373,035.47	341
2014 GRANEROS MARIA BONITA SPR DE RL	\$	2,355,766.74	342
UNION DE COMUNIDADES INDIGENAS DE PRODUCCION AGRICOLA			
2014 SANTA	\$	2,353,733.81	343
CONFEDERACION NACIONAL DE PRODUCTORES AGRICOLAS DE MAIZ DE			
2014 M	\$	2,353,443.00	344
2014 AGRICOLA LOS CAMPOY SPR DE RI	\$	2,330,616.80	345
2014 HARI MASA, S.A. DE C.V.	\$	2,322,327.02	346
2014 CAMPO SANTA JULIA SPR DE RL	\$	2,310,109.07	347
2014 MANUEL ALEJANDRO SALCEDO DE LA CRUZ	\$	2,303,419.77	348
PRODUCTORES AGRICOLAS UNIDOS EL PEDREGAL DE MORELOS SPR DE			
2014 R	\$	2,298,042.89	349
2014 ENERGETICOS Y DERIVADOS DE CABORCA SA DE CV	\$	2,294,339.36	350
2014 RAFAEL ABREGO OSORNIO	\$	2,290,275.49	351
2014 NATURALEZA AGRICOLA, S.P.R. DE R.L.	\$	2,289,448.50	352
2014 GRANEROS BANUELOS LUNA U.S.P.R. DE R.L.	\$	2,270,951.09	353
2014 CARLOS VALDEZ DIAZ DE LEON	\$	2,259,377.83	354
2014 GRANEROS GARZA S DE PR DE RL	\$	2,257,191.06	355
2014 UNION NACIONAL DE TRABAJADORES AGRICOLAS DEL SOCONUSCO, S. C	\$	2,255,714.67	356
2014 AGRICULTORES DEL RANCHO SAN ISIDRO	\$	2,253,810.62	357
2014 ALMACENADORA MERCADER, S.A	\$	2,237,200.04	358
2014 COMERCIALIZADORA DE GRANOS GONZALEZ VILLARREAL USPR DE RL	\$	2,211,493.37	359
2014 HUGO AMIR QUINTERO UTRILLA	\$	2,206,625.45	360
2014 RANCHO DON NACHO SA DE CV	\$	2,194,409.34	361
2014 EICA EMPRESA INTEGRADORA CAMPESINA SA DE CV	\$	2,192,219.60	362
2014 CAMPO EL CAMPITO SPR DE RI	\$	2,190,689.99	363
2014 TORRES AGRÍCOLA, S.P.R. DE R.L. DE C.V.	\$	2,173,543.45	364
2014 PRODUCTORES AGRICOLAS DE SANTIAGO MARAVATIO, SPR DE RL	\$	2,165,894.60	365
2014 ACEITES Y PROTEINAS EL CALVARIO, S. A. DE C. V.	\$	2,163,085.68	366
2014 ALFREDO LEGARRETA GUERRERO	\$	2,157,128.71	367

2014 FORRAJES GUTIERREZ SA DE CV	\$	2,137,067.00	368
2014 AGRO SERVICIOS DE MIGUEL AUZA, S.P.R. DE R.L. DE C.V.	\$	2,136,741.00	369
2014 AGROINSUMOS GZ SA DE CV	\$	2,123,137.11	370
2014 SPR HERNANDO DE VILLAFANE SPR DE RL	\$	2,121,113.11	371
2014 MERC MEX SA DE CV	\$	2,093,044.70	372
INTEGRADORA DE SERVICIOS AGROPECUARIOS DEL FUERTE MAYO			
2014 ISAFA	\$	2,085,053.64	373
2014 AGROINDUSTRIAS NUTRICIONALES, S.A. DE C.V.	\$	2,082,868.74	374
2014 PILGRIMS PRIDE S DE RL DE CV	\$	2,079,808.71	375
2014 MADOGA SA DE CV	\$	2,075,940.34	376
2014 LOS FERGAL DE CIENEGUILLA, S.P.R. DE R.I.	\$	2,071,203.00	377
2014 MOLINO CENTRAL, S.A. DE C.V.	\$	2,066,836.11	378
2014 GRANO FUTUROS SPR DE RL	\$	2,043,587.90	379
2014 SAU DIVISION GRANOS, S.C.L	\$	2,030,343.70	380
2014 PROTEINA ANIMAL, S.A. DE C.V.	\$	2,010,090.77	381
2014 OVILIO MAURICIO VAZQUEZ	\$	2,005,079.70	382
2014 JIBA SIARI SPR DE RI	\$	2,003,102.20	383
2014 AGROPLAN DE GUASAVE SA DE CV	\$	2,000,398.47	384
2014 EUSTACIO MOZO MIRANDA	\$	1,996,073.69	385
2014 GRANEROS EL RUBI, S.P.R. DE R.L.	\$	1,983,331.35	386
2014 CORNY KORNELSEN DUECK	\$	1,968,198.48	387
2014 FLESGRAN SA DE CV	\$	1,966,332.10	388
2014 LOS TRES BORREGOS BARRERAS SPR DE RI	\$	1,966,186.69	389
2014 CAFE GOURMET SIERRA AZUL, S. C.	\$	1,963,997.13	390
2014 PRODUCTORES EN CRECIMIENTO CONDIAGRO, S.P.R. DE R.L.	\$	1,960,296.22	391
2014 AGROPRODUCTORES EJIDALES DE SAN MARTIN SPR DE RL	\$	1,959,588.38	392
2014 AGRICOLA BACOBAMPO SPR DE RI	\$	1,959,527.06	393
2014 INTEGRADORA ESTATAL DE PRODUCTORES DE CHIH, S.A DE C.V.	\$	1,952,598.00	394
2014 UNION DE PRODUCTORES DE GRANOS DEL VALLE DEL CARRIZO SPR DE	\$	1,941,616.82	395
2014 PRODUCTORES UNIDOS POR UN IDEAL, S.P.R. DE R.L.	\$	1,941,027.00	396
SOCIEDAD COOPERATIVA DE CONSUMO AGRICOLA DEL MODULO			
2014 VALLE, S	\$	1,939,798.83	397
2014 LOS PINITOS DEL YAQUI SPR DE RL	\$	1,933,554.03	398
2014 MOLINO GUADALAJARA, S.A. DE C.V.	\$	1,932,962.90	399
2014 MIXTECA ALTA DEL PACIFICO SCL	\$	1,931,978.29	400
2014 ALMACENADORA MERCADER, S.A.	\$	1,921,641.73	401
2014 GRUPO AVÍCOLA QUIÑONES S.A. DE C.V.	\$	1,896,369.80	402
2014 AGROPECUARIA FUERTE MAYO JAGE, SPR DE RI	\$	1,896,113.58	403
2014 AGROPECUARIA EL TRIGAL DORADO SPR DE RI	\$	1,893,552.68	404
2014 MERCANTA, S.A. DEC.V.	\$	1,884,676.57	405
2014 SERVICIOS AGRICOLAS DE BRISEÑAS, S. DE P.R. DE R.L.	\$	1,880,356.19	406
2014 CAFETALERA EL CARMEN S.A. DE C.V.	\$	1,879,762.22	407
2014 AGUSTIN ENRIQUE ROSETE GARCIA	\$	1,872,402.52	408
2014 HEBERTO FRANCISCO GUAJARDO GARZA	\$	1,870,283.96	409
2014 CENTRO DE AGRONEGOCIOS LAS MARAVILLAS, S.P.R. DE R.I.	\$	1,867,090.50	410
2014 FERTINOVA SA DE CV	\$	1,855,420.34	411

2014 AGRICOLA BACSON SPR DE RI	\$	1,825,658.50	412
2014 ROSAS ROCHIN SPR DE RL	\$	1,819,412.68	413
2014 SORGUEROS DE TILAPA SPR DE RI	\$	1,815,830.23	414
2014 AGRICULTORES UNIDOS EL VALLE S.A. DE C.V.	\$	1,815,144.89	415
2014 PRODUCTORES AGRICOLAS UNIDOS DE NUEVO LEON AC	\$	1,814,985.80	416
2014 SEROLLASA COMERCIALIZADORA DE GRANOS, SA DE CV	\$	1,813,709.89	417
2014 UNION CAMPESINA SOLIDARIA UNCAS AC	\$	1,812,920.44	418
2014 CHAVI NUEVO SPR DE RL	\$	1,806,916.64	419
2014 GRUPO AGROPECUARIO BORBON SPR DE RL	\$	1,805,481.81	420
2014 GRAYSAN SPR DE RL	\$	1,802,506.46	421
2014 IMPORTADORA DE GRANOS TEPA SA DE CV	\$	1,784,437.15	422
2014 NUTRIKOWI ALIMENTOS SA DE CV	\$	1,778,790.83	423
2014 AGROINDUSTRIA MONTEGRANDE SPR DE RL DE CV	\$	1,770,980.10	424
2014 MALTA TEXO DE MEXICO, S.A. DE.C.V.	\$	1,767,582.48	425
2014 AGROPECUARIA JERUSALEN SPR DE RL	\$	1,761,324.07	426
2014 ALINSUMOS SA DE CV	\$	1,756,616.67	427
2014 LOS TRABAJOSOS, S.P.R DE R.I.	\$	1,750,068.00	428
COOPERATIVA DE CONSUMO AGROPECUARIO GOMEZ DE LA GARZA DE			
2014 VAL	\$	1,747,220.48	429
2014 PRODUCTORES DE LOS CHENES, S.P.R. DE R.L	\$	1,744,476.36	430
2014 HARI MASA DEL SURESTE, S. A. DE C. V.	\$	1,740,986.62	431
2014 BARREDEZ SPR DE RI	\$	1,733,087.29	432
2014 CREDITO AGRICOLA Y GANADERO SA DE CV UNION DE CREDITO	\$	1,726,549.97	433
2014 LOS TRAMOJOS DE HIDALGO, S.P.R. DE R.L.	\$	1,721,881.50	434
2014 AGRICULTURA MEXICANA EMPRESARIAL S.P.R. DE R.L.	\$	1,720,651.53	435
2014 SERVICIOS INTEGRALES VAHSAL S.A DE C.V.	\$	1,718,474.94	436
2014 GRUPO SOLIDARIO BENITO JUAREZ SPR DE RL	\$	1,715,809.72	437
2014 AGRICOLA COCOYAME, S.P.R. DE R.L. DE C.V.	\$	1,709,815.50	438
2014 PROLAGE SPR DE RL DE CV	\$	1,701,060.13	439
2014 COOPERATIVA DE PRODUCCION AGROPECUARIA LOS CASTRELLON SCL	\$	1,699,998.30	440
2014 AGRICULTORES PROGRESISTAS DE MATAMOROS SPR DE RL	\$	1,692,983.88	441
2014 SINERGIA LECHERA SPR DE RL	\$	1,685,864.42	442
2014 SABRITAS, S. DE R.L. DE C.V.	\$	1,684,748.56	443
2014 GRANJAS OJAI SA DE CV	\$	1,684,730.25	444
2014 JUANA OSUNA VELARDE	\$	1,681,204.19	445
2014 IXTLAHUAC COZTICENTLI SPR DE RI	\$	1,676,843.55	446
2014 FINCA MONTE VERDE, S. DE P. R. DE R. L.	\$	1,673,562.30	447
2014 AGRICOLA AGUATAPADA SPR DE RI	\$	1,664,676.73	448
2014 NINOS MAYAS DE KATAB SPR DE RL	\$	1,663,640.00	449
2014 ORGANIZACION DE GANADEROS EN PROGRESO SPR DE RI	\$	1,657,390.28	450
2014 MONSERRAT CEBALLOS LOPEZ	\$	1,657,306.20	451
2014 EMITERIO VELASCO ORTEGA	\$	1,656,112.84	452
2014 ALIANZA CAMPESINA DEL NOROESTE AC	\$	1,655,071.36	453
2014 MARIA DEL REFUGIO LOYA BARRON	\$	1,654,018.15	454
2014 VIMIFOS SA DE CV	\$	1,651,928.68	455
2014 SAN JUAN DE LA GORRA SPR DE RL	\$	1,651,049.61	456

2014 AGROPECUARIA INDUSTRIAL DE MEXICO, S.A DE C.V.	\$	1,648,288.66	457
2014 CORDOBA AGROMAQUILAS, SA DE CV	\$	1,647,156.32	458
2014 AGROPECUARIA LAS MARAVILLAS S.P.R. DE R.L.	\$	1,645,327.50	459
2014 GRUPO GAMBINO SPR DE RL	\$	1,645,258.70	460
2014 PRODUCTORES UNIDOS DEL VALLE DE TAMAULIPAS SPR DE RL	\$	1,643,397.87	461
UNION DE EJIDOS DE PRODUCCION AGROPECUARIA DE LA EX LAGUNA			
2014 D	\$	1,642,738.27	462
2014 PRODUCTORES AGROPECUARIOS DE MOTOZINTLA, S. DE S. S.	\$	1,634,900.50	463
2014 CAFE 16 SOMBRAS DE QUETZALTEPEC SC DE RL DE CV	\$	1,628,257.27	464
2014 AGROPRODUCTORES DE CAFE ESCUINTLA, S. P. R. DE R. I.	\$	1,618,192.00	465
2014 PRODUCTORES DE CAFE DE LAS ALTAS MONTAÑAS CUALLI CAFETZIN S.	\$	1,618,192.00	466
2014 ULISES JARQUIN GOMEZ	\$	1,618,192.00	467
2014 AGROTITAN DE CHIHUAHUA SA DE CV	\$	1,618,070.56	468
2014 SOCIEDAD 1816 FATIMA SPR DE RI	\$	1,616,676.96	469
2014 PRODUCTORES DEL CAMPO COIXTEPEC SC DE RL	\$	1,609,981.92	470
2014 CAFE DE ALTURA DE XALISCO NAYARIT USPR DE RL	\$	1,609,981.91	471
2014 PRODUCTORES DE CAFE DE EL CUARENTENO SPR DE RL	\$	1,609,981.91	472
2014 GANADEROS UNIDOS CEVALLOS, S.P.R. DE R.L.	\$	1,609,704.45	473
2014 FERTI RIZO GRANOS Y SEMILLAS SPR DE RL DE CV	\$	1,606,907.24	474
2014 UNION DE CAMPESINOS MONTAÑA AZUL, S. P. R. DE R. L.	\$	1,601,375.61	475
2014 TURYMAYO SA DE CV	\$	1,595,605.34	476
2014 MARCO ANTONIO LOPEZ GALLARDO	\$	1,590,301.50	477
2014 LA DIFÍCIL DE GAMÓN, S.P.R. DE R.L.	\$	1,589,454.00	478
2014 SOCIEDAD DE PRODUCCION RURAL DE RI EL PALO SANTO	\$	1,582,034.84	479
2014 TENCUANA S.P.R. DE R.I.	\$	1,581,557.15	480
2014 AGUSTIN ESPINOSA ALANIS	\$	1,571,513.25	481
2014 FORRAJERA ACATEPEC S.A. DE C.V.	\$	1,570,628.51	482
2014 SUN GRAIN COMERCIAL SA DE CV	\$	1,569,728.52	483
2014 BODEGAS GRANALERAS DE CERRO BLANCO SPR DE RL DE CV	\$	1,563,167.64	484
2014 AGROSEMILLAS MOCORITO SA DE CV	\$	1,560,911.38	485
2014 PRODUCTORES OSGUAR SPR DE RL DE CV	\$	1,560,893.24	486
2014 PRODUCTORES DE SAN FERNANDO, S. DE P.R. DE R.L.	\$	1,558,331.78	487
2014 COMITE VERACRUZANO DE PRODUCTORES DE ARROZ, S.C.	\$	1,555,469.24	488
2014 SEMILLAS FEHR, S.A. DE C.V.	\$	1,555,098.00	489
2014 AGRICOLA JALCA SPR DE RI	\$	1,540,833.27	490
2014 GENARO GARCIA RUIZ SPR DE RI	\$	1,537,795.41	491
2014 AGROINDUSTRIAS TOMBELL SA DE CV	\$	1,533,695.04	492
2014 FORRAJES Y SEMILLAS OCHOA MARTIN S.A. DE C.V.	\$	1,529,824.54	493
2014 AGROPRODUCTOS TRIGÓN S.A. DE C.V.	\$	1,524,968.54	494
2014 GRUPO DE ACOPIADORES ALBA SA DE CV	\$	1,523,187.48	495
2014 CAMPO SANTA ALICIA SA DE CV	\$	1,522,914.50	496
2014 PRODUCTORA HORTICOLA FUERTE SPR DE RL	\$	1,509,636.60	497
2014 LA ESPERANZA CAFETALERA S.C. DE R.L.	\$	1,509,191.00	498
2014 AGROPECUARIA FAMEN SPR DE RL	\$	1,502,559.14	499
2014 IMPULSORA AGROPECUARIA LA CAPILLA SPR DE RL	\$	1,501,064.19	500